

県民参加による

森林環境の保全と 森林と共生する 文化の創造 をめざして





—— はじめに ——

森林は、人間の生活に必要な木材を供給するだけでなく、清らかな水や空気を生み出し、更には、地球温暖化や土砂災害の防止にも貢献するなど、私たちの快適で安全・安心な暮らしに不可欠な「緑の社会資本」です。

県では、県土の7割を占める約40万haの森林を健全な姿で次世代に引き継いでいくため、平成17年度に森林環境税を導入し、「森をつくる」「木をつかう」「森とくらす」の三つの分野で、豊かな森林の保全・再生に向けた取り組みを進めてきました。

こうした施策により、これまで2万4千haをこえる森林が再生され、森林が有する多面的な機能が回復しつつある一方で、長期にわたる木材価格の低迷や担い手不足など、森林・林業を取り巻く環境は厳しさを増しています。

このような中、県民の皆様の御理解を賜り、令和2年度から6年度までを第4期として森林環境税を継続し、引き続き、森林の整備・活用に向けた取り組みを進めているところです。

本書は、令和2年度の実績を取りまとめたものであり、ぜひ御一読いただき、本県の森林環境税への御理解と、森林に対する関心を更に深めていただければ幸いに存じます。

今後とも、県民共有の財産である森林を守り、育てていくため、効率的、効果的な事業推進に努めて参りますので、皆様方におかれましては、一層のお力添えを賜りますようお願い申し上げます。

令和3年7月

愛媛県知事 中村時広



〈愛称〉E~もりくん

「E~もりくん」は、森林環境税の普及啓発用シンボルマークです。平成20年10月に本県で開催された「第32回全国育樹祭」のシンボルマークとしても活躍いたしました。

デザイン 池田 正誉

愛称 高月 悠馬

愛媛県の森林・林業を取り巻く現状

1. 県土面積と人工林の面積

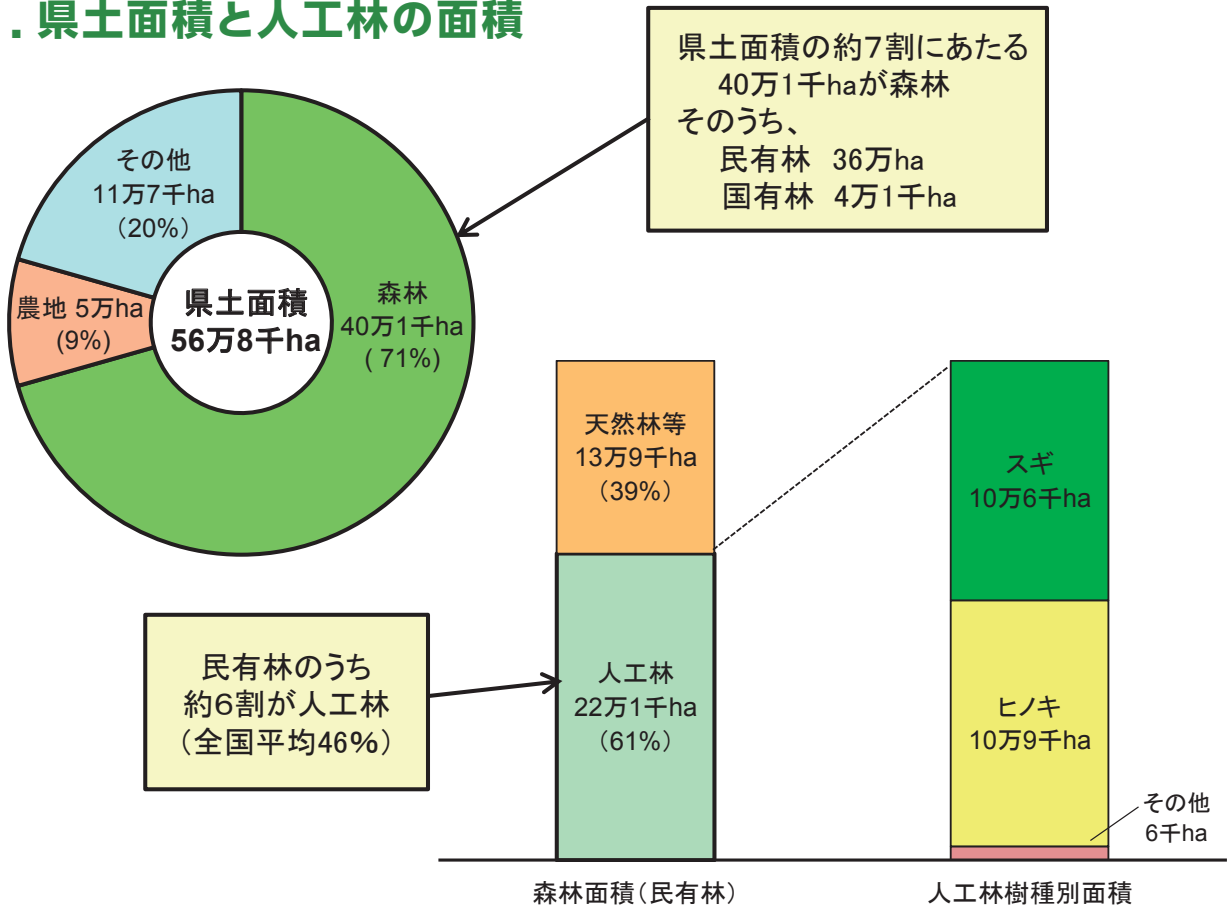

2. 県民の森林に期待する働き

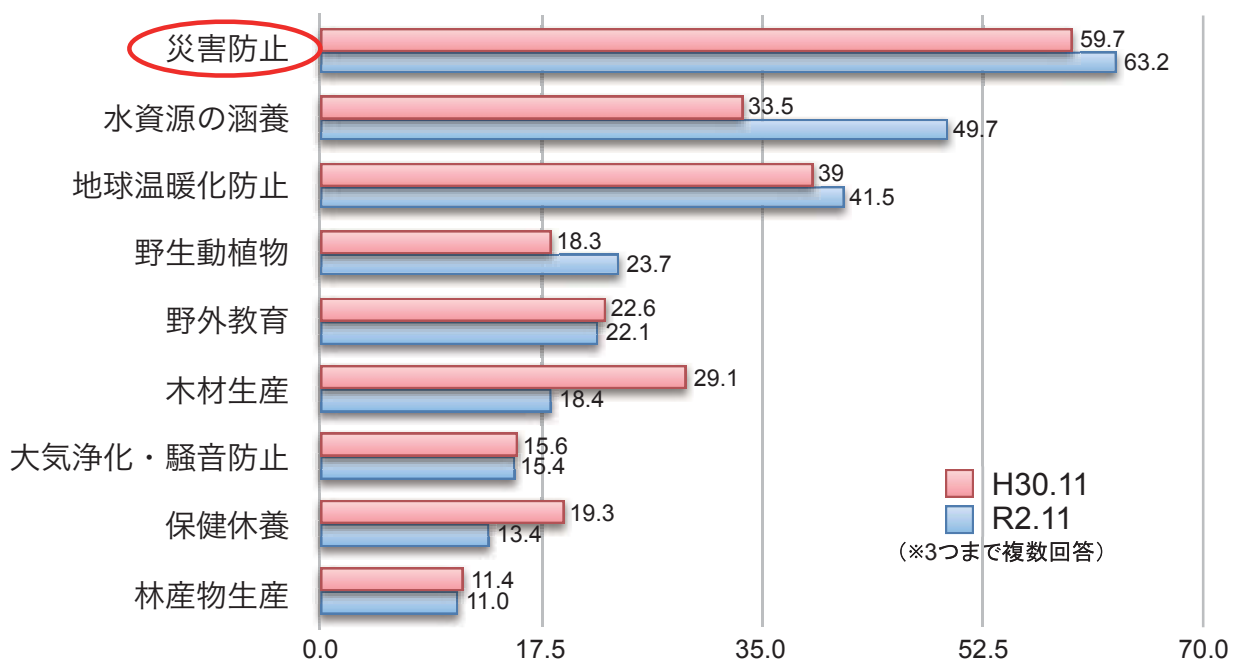

資料：「愛媛県政に関する世論調査」令和3年3月公表

3. 災害に強い森づくり

間伐により林内の光環境を改善することで、植生が繁茂し、樹木の根系が発達

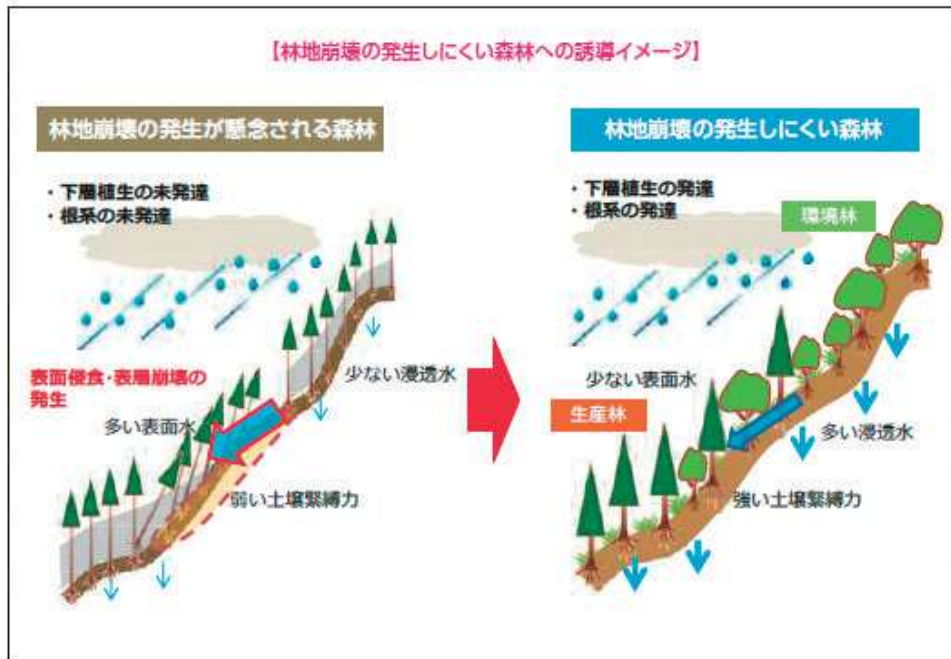

4. 森林(人工林)の循環利用(持続的な林業経営)

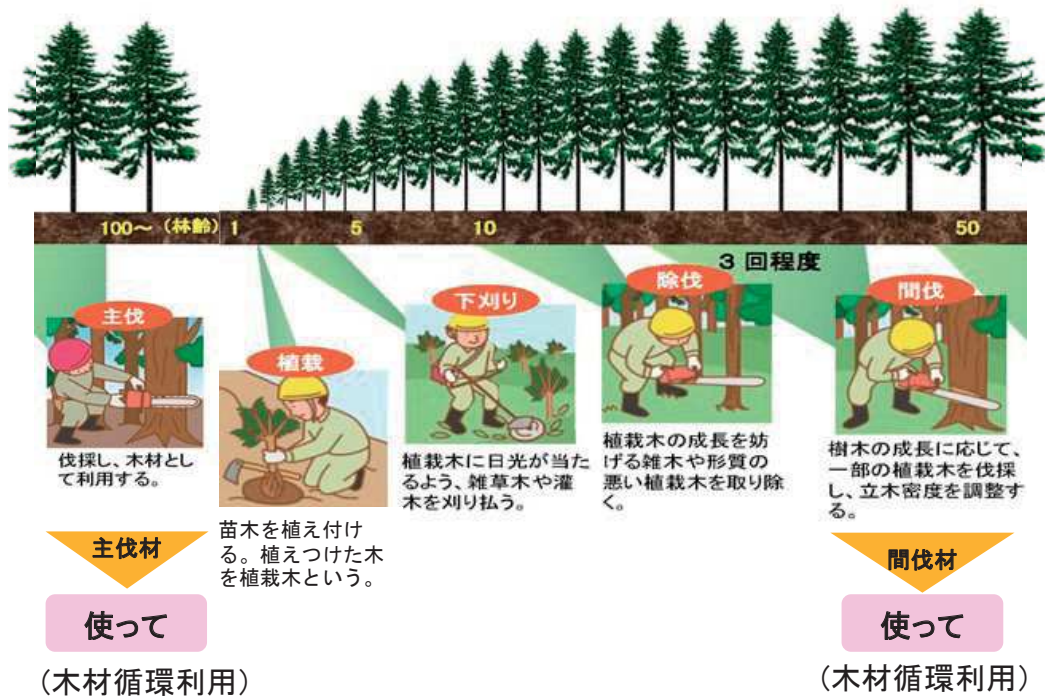

森林環境税は えひめの森林づくりに役立っています

私たちのふるさと愛媛は、県土の7割を森林がしめる緑豊かな恵まれた環境にあります。
これらの森林は、かけがえのない県民共有の財産であり、健全な姿で次代に引き継ぐため、
森林環境税を活用し、自然との調和を図りながら「県民参加の森林づくり」を進めています。



森林環境税

【納める額】
個人 年額700円
法人 年間1,400円～56,000円
(資本金などに応じた額)

【納める人】
県内に住所がある個人
県内に事務所がある法人

【期 間】
令和2年度～令和6年度

森林環境税は、県民税均等割に上乗せする方法で納めていただいています。

事業方式

指定事業

県が用途を定めて実施するもの

公募事業

県民の皆様から取り組みを公募し実施するもの

県民の参加

森をつくる

- 水を育む森の創造
- 貴重な森の保全
- 環境に配慮した森の育成



県民の協力

森とくらす

- 県民と森との交流促進
- 森を知る県民活動の推進
- 県民がふれあう森の設置



県民の支援

木をつかう

- 木と子どもたちのふれあい促進
- みんなが集う施設への木材利用
- 暮らしに活かすバイオマスの利用



県民と森との交流を
促進させるための拠点づくり

豊かな県民生活の実現

森林環境税を活用した事業

県指定事業 県が用途を定めて実施するもの
 [森林環境税の目的を達成するため、県が用途を定めて実施します]

公募事業 県民の皆様から取り組みを公募し実施するもの
 [県民の皆様が企画・立案して実施する活動を支援します]

県指定事業

森をつくる

県民共有の財産である森林を、水源かん養や山地災害防止など公益的機能が発揮できるよう森林の整備や保全に努めます。



間伐による健全な森づくり



優良種苗の育成



フォレストワーカーの養成



次世代の森づくり

県指定事業

木をつかう

森林から生まれ、人に優しく地域の環境保全にも貢献する木材を、より身近に利用していくことに努めます。



木造公共施設の整備



CLT建築物の整備



ジップライン関連施設の整備



原木しいたけ生産者の育成

県指定事業

森とくらす

森林との出会いやふれあいを通して森林を知り、森林を身近に感じて森林を愛する契機を創り出すことに努めます。



えひめ山の日の啓発



伐採見学



工作イベント



松林の保全活動

公募事業



森林の中での活動



放置竹林の整備



県産材の「どうぞのいす」制作



木育広場

第4期森林環境税の目標と実績

I 第4期森林環境税の事業目標

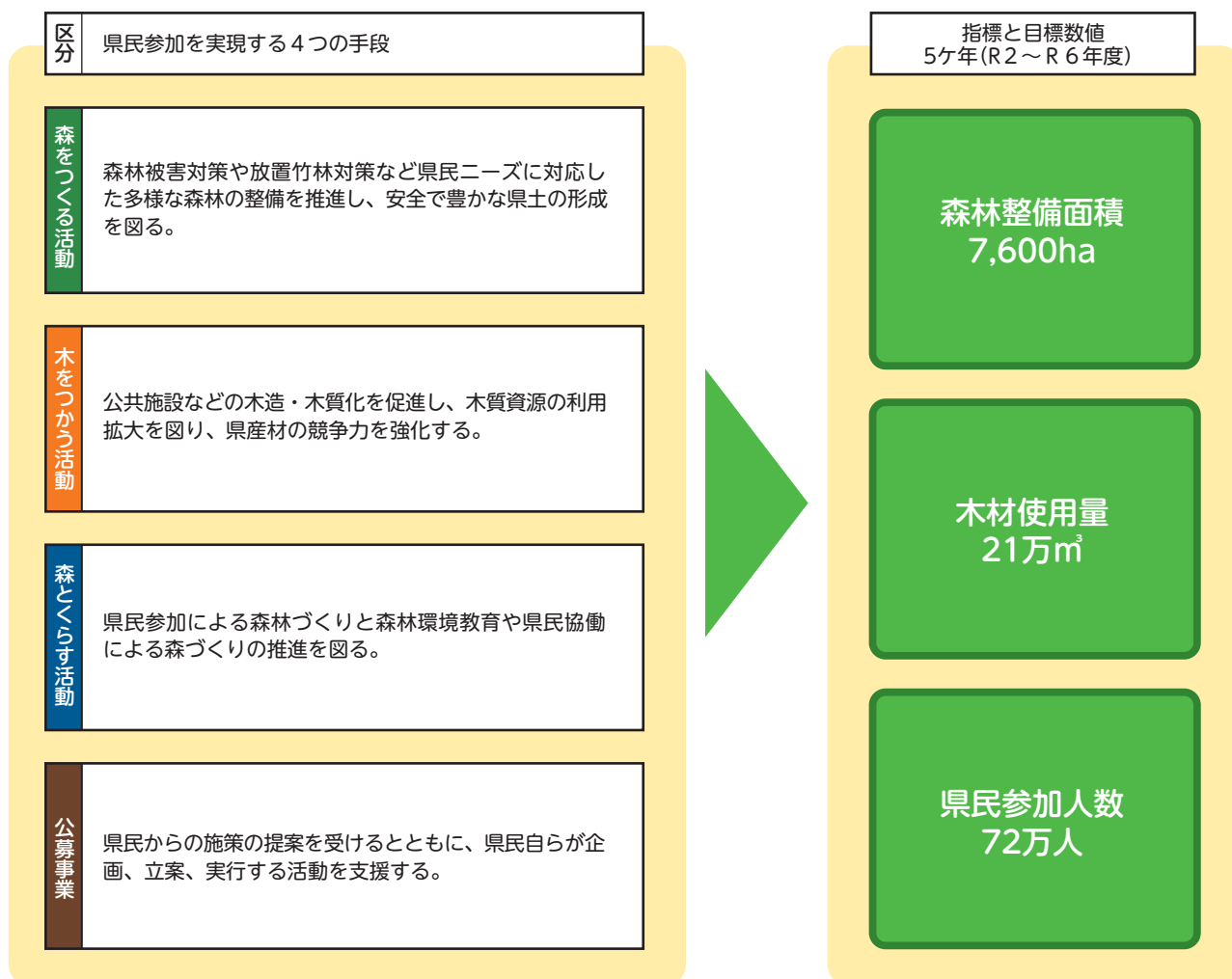

II 第4期森林環境税の事業実績

目標項目	目標数値	実績						
		R2	R3	R4	R5	R6	計	達成率(%)
森林整備面積(ha)	7,600	729					729	10
木材使用量(m)	210,000	91,784					91,784	44
県民参加人数(人)	720,000	359,228					359,228	50
内訳	木とふれあう人数	400,000	225,523				225,523	56
	森と交流する人数	250,000	96,906				96,906	39
	公募事業に参加する人数	70,000	36,799				36,799	53

令和2年度事業実績

1 事業総括表

◎基金繰入額

積立金	内容	予算額	決算額	差引額
森林環境保全基金積立金	森林環境税の目的である、「森林環境の保全」と「森林と共生する文化の創造」を図る事業を計画的かつ確実に実施するため、基金として積み立てる。	560,784,000円	560,503,005円	-280,995円

◎歳出額

区分	内容	事業名	予算額	決算額	差引額
県指定事業 森をつくる活動	県民が安全で安心して暮らせるよう森林環境の保全を図るため、森林整備、森林病虫害の防除やそれを支える人材の育成等を総合的に進める。		244,942,000円	239,189,704円	-5,752,296円
		①森林整備推進事業 「えひめ森林・林業振興プラン」に基づく森林整備の推進を図る	78,503,000円	77,562,959円	-940,041円
		②集落等山地災害危険地区整備事業 山地災害危険地区の森林を土砂流出防止機能の高い健全な森林へ誘導	40,000,000円	38,898,189円	-1,101,811円
		③フォレスト・マイスター養成支援事業 林業技術者等の担い手を養成する研修の実施	18,839,000円	17,278,194円	-1,560,806円
		④有害鳥獣総合捕獲事業 コブシ加による森林被害等を軽減し、森林を保全	39,355,000円	39,355,000円	0円
		⑤特定鳥獣保護管理計画推進事業 コブシ加の個体数調査や試験捕獲の実施	9,200,000円	8,865,547円	-334,453円
		⑥優良種苗確保事業 健全な森林を造成するため優良な苗木を確保、提供	28,931,000円	28,931,000円	0円
		⑦林業躍進プロジェクト推進事業 推進会議の開催等による森林・林業の現状把握	428,000円	266,099円	-161,901円
		⑧森林吸収クレジット販売促進事業 新たな環境ビジネスの構築を目指す	600,000円	375,427円	-224,573円
		⑨林業架線作業促進事業 大面積で効率的な木材生産が可能となる林業架線作業への支援	25,080,000円	24,657,500円	-422,500円
		⑩次世代型林業作業システム実証事業 先端技術の活用による新たな木材生産システムを導入・普及	4,006,000円	2,999,789円	-1,006,211円
県指定事業 木をつかっ活動	持続的な森林経営の推進に不可欠な森林資源の利活用を促進するため、公共的施設や民間住宅における木造化・木質化等による、木質資源の利用拡大を図るとともに、県産材の安定供給体制等の整備を行い、県産材の競争力の強化を図る。		208,615,000円	196,799,269円	-11,815,731円
		①木質バイオマス利用促進事業 未利用材を木質バイオマスとして有効利用	21,230,000円	21,103,374円	-126,626円
		②公共施設木材利用推進事業 地域のシンボルとなる公共施設の木造化	28,568,000円	19,507,956円	-9,060,044円
		③木の香る公園施設整備事業 利用者に優しい木材を使用した公園施設の整備	2,500,000円	2,500,000円	0円
		④えひめ材住宅普及啓発事業 県産民間住宅に柱材を無償提供する等、木造住宅の建設を促進	72,386,000円	72,206,488円	-179,512円
		⑤愛媛県産材製品市場開拓促進事業 県産材の販売体制整備や大消費地での市場開拓等を支援	14,800,000円	13,783,807円	-1,016,193円
		⑥駐在所等庁舎整備 人と環境にやさしい自然素材である木材を使用して、駐在所を新築	4,000,000円	4,000,000円	0円
		⑦C L T建築物建設促進事業 木材の新たな利用としてC L T利用の普及・促進等	38,520,000円	38,015,982円	-504,018円
		⑧特用林産物生産販売促進事業 乾しいたげや乾たけのこ等の特用林産物生産者の確保等	24,611,000円	23,681,662円	-929,338円
		⑨えひめこどもの城「To-beの森」プロジェクト 県産材を利用し、木育とやすらぎの空間を推進	2,000,000円	2,000,000円	0円
県指定事業 森とくらす活動	青少年を対象とした森林・林業体験や森林環境教育を行うとともに、森林づくりを行う市民グループやボランティア団体の交流や森づくりの場（フィールド）等の情報提供を行ない、県民参加による森林づくりの気運の醸成を図る。		36,862,000円	26,755,443円	-10,106,557円
		①県民と森との交流促進事業 県民と森との交流促進	21,663,000円	15,370,807円	-6,292,193円
		②えひめ森林公園魅力向上検討事業 えひめ森林公園の認知度向上	3,713,000円	2,159,393円	-1,553,607円
		③林業普及指導事業 森林生プロジェクトの成果を県下に普及させるための体験と広報誌の発行	4,038,000円	2,677,363円	-1,360,637円
		④「森に親しむ博物館」開催事業 自然や森林に関する巡回展や工作イベント等の開催	3,434,000円	3,434,000円	0円
		⑤森林病虫害対策事業 松林保全活動の支援及びニホンシカ科の森林被害対策を図る	3,014,000円	2,129,700円	-884,300円
		⑥アートの森プロジェクト事業 県美術館で、県産材により作成した額や展示台等による展示事業	1,000,000円	984,180円	-15,820円
公募事業	県民の自発的な提案による森林環境保全等の活動に対する支援を行い、県民参加の森林づくり活動の一層の促進を図る。		15,000,000円	11,737,000円	-3,263,000円
		県民参加の森林づくり公募事業	15,000,000円	11,737,000円	-3,263,000円
○計			505,419,000円	474,481,416円	-30,937,584円

県民共有の財産である森林を、水源かん養や山地災害防止など
公益的機能が発揮できるよう森林の整備や保全する活動

① 森林整備推進事業

「えひめ森林・林業振興プラン」による森林整備を一層強化するため、森林が持つ地球温暖化防止や水源かん養、県土保全機能などの高度発揮を図るため、間伐を主体とした森林整備を推進しました。

事業内容		R2
実績	森林整備戦略的取組支援事業 (ha)	129.17
	自伐林家支援事業(ha)	100.28
	未整備森林再生事業 (ha)	30.02
	事業費 (千円)	140,828
	うち森林環境税 (千円)	77,563
実施箇所		県下全域



自伐林家の支援（植栽）

② 集落等山地災害危険地区整備事業

山地災害危険地区のうち、土砂流出防止機能が著しく低下し、降雨によって集落などに被害を及ぼす恐れのある地区の森林について、本数調整伐を実施し、下層植生を導入するなど土砂流出防止機能の高い健全な森林に整備しました。

事業内容		R2
実績	山地保全面積 (ha)	45.19
	作業歩道等(m)	1,233
	事業費 (千円)	38,898
	うち森林環境税 (千円)	38,898
実施箇所		四国中央市(1)、西条市(1)、今治市(1) 砥部町(1)、大洲市(2)、西予市(1)



間伐後の健全な森林

③ フォレスト・マイスター養成支援事業

森林を面的・効率的に整備する作業技術者（フォレストワーカー）と作業管理者（フォレスト・マイスター）を養成し、林業の担い手の確保育成を図りました。

事業内容		R2
実績	森林整備面積(ha)	44
	研修受講者数 (人)	266
	事業費 (千円)	20,000
	うち森林環境税 (千円)	17,278
実施箇所		県内一円



フォレストワーカーの養成

④ 有害鳥獣総合捕獲事業

ニホンジカの食害による農林水産被害を軽減し、森林等の公益的機能の保全を図るため、市町が行うニホンジカ捕獲事業を支援しました。

事業内容		R2
実績	全体捕獲実績数(頭)	7,991
	捕獲実績数(頭) (森林環境税分)	7,991
	事業費(千円)	89,050
	うち森林環境税(千円)	39,355
実施箇所		18市町 松山市、今治市、宇和島市、八幡浜市、新居浜市、西条市、大洲市、伊予市、四国中央市、西予市、東温市、砥部町、久万高原町、内子町、伊方町、松野町、鬼北町、愛南町

⑤ 特定鳥獣保護管理計画推進事業

ニホンジカの個体数を適正化するため、生息調査等を実施するとともに、これまで捕獲が進まなかった高標高地域等での、個体数調整を目的とした計画的な捕獲を実施しました。

また、イノシシについても、生息調査等を実施しました。

事業内容		R2
実績	調査地点数(生息密度)	40
	調査地点数(植物被害)	17
	捕獲従事者数(延べ)	563
	事業費(千円)	27,567
うち森林環境税(千円)		8,866
実施箇所		※生息密度調査 県内40地点 ※捕獲箇所 石鎚山系、東予 東部地域、東予 西部・中予北東 部地域、南予南 部地域



ニホンジカの捕獲

⑥ 優良種苗確保事業

優良な種子・苗木の供給を確保するとともに、第2世代精英樹(特定母樹・エリートツリー)や花粉症対策品種苗木の生産拡大について支援しました。

事業内容		R2
実績	育種母樹林整備事業 ジベリン処理	220本
	花粉症対策品種等育成推進事業	1式
	苗木供給体制整備事業 特定母樹	ズ 198本 ヒ 11本
	種子採取事業	1式
	事業費(千円)	36,330
うち森林環境税(千円)		28,931



少花粉スギの苗生産

⑦ 林業躍進プロジェクト推進事業

「えひめ森林・林業振興プラン」の目標達成に向けた「林業躍進プロジェクト(第2期)」を推進しました。

事業内容		R2
実績	林業躍進プロジェクト推進会議の開催(回)	4
	事業費(千円)	323
	うち森林環境税(千円)	266
実施箇所		東予地方局 中予地方局 南予地方局(本局・ 八幡浜支局)



林業躍進プロジェクト推進会議

⑧ 森林吸収クレジット販売促進事業

森林資源を活用した新たな環境ビジネスの構築と地球温暖化対策の推進を図るため、カーボン・オフセットの仕組みに用いられるオフセット・クレジットの普及啓発及び販売促進活動を実施しました。

事業内容		R2
実績	普及啓発活動（回） （協議会による活動を含む）	1
	事業費（千円）	375
	うち森林環境税（千円）	375
実施箇所		東京都



ジャパンホームショーでの普及啓発活動

⑨ 林業架線作業促進事業

「林業躍進プロジェクト（第2期）」の目標達成に向けて、大面積で効率的な木材生産が可能となる林業架線作業への支援を行い、林業の成長産業化と災害に強い森林づくりに取り組みました。

事業内容		R2
実績	林業架線作業箇所	33
	事業費（千円）	24,658
	うち森林環境税（千円）	24,658
実施箇所		県下全域



架線による搬出作業

⑩ 次世代型林業作業システム実証事業

「林業躍進プロジェクト（第2期）」で目指す県産材の更なる増産を推進するため、最新の架線系林業機械など先端技術の活用により、施業の効率化・省力化を追求した「新たな木材生産システム」の導入・普及を進めました。

事業内容		R2
実績	次世代型林業作業システム実証事業（ha）	0.89
	研修会の開催（回）	1
	事業費（千円）	5,966
	うち森林環境税（千円）	3,000
実施箇所		宇和島市



スイングヤードの研修



ドローン研修

森林から生まれ、人に優しく地域の環境保全にも貢献する木材を、より身近に利用していく活動

① 木質バイオマス利用促進事業

二酸化炭素の固定による地球温暖化防止に貢献するため、林内に放置されている低質材等について木質バイオマス（製紙用チップ、木質ペレット原料等）としての利用を促進しました。

事業内容		R2
実績	低質材の有効利用量 (m ³)	4,900
	林地残材等の資源化量 (t)	31,833
	事業費 (千円)	21,103
	うち森林環境税 (千円)	21,103
実施箇所		県内



林地残材



搬出・利用を促進



チップに加工



パルプや原紙に加工

② 公共施設木材利用推進事業

木のやわらかさやぬくもり等の良さを普及するため、地域のシンボルとなる公共施設の木造化を実施しました。

事業内容		R2
実績	整備する施設数	4
	木材使用量 (m ³)	179
	事業費 (千円)	19,508
	うち森林環境税 (千円)	19,508
実施箇所		※木造公共施設整備 ・宇和島市観光情報センター (宇和島市) ・国安こども園 (西条市) ※小規模木造施設整備 ・杖ノ淵公園 休憩施設 (松山市) ・大洲北中学校部室棟 (大洲市)



木造施設整備 (西条市立国安こども園)

③ 木の香る公園施設整備事業

県管理都市公園内の施設（休憩所やベンチ等）について県産木材を使って整備し、利用者が優しく温かみを感じることができる公園の整備を進めました。

事業内容		R2
実績	ふれあう人数 (人)	32,400
	事業費 (千円)	2,500
	うち森林環境税 (千円)	2,500
実施箇所		県営総合運動公園 (分煙パーティション)



木質パーティションの設置

④ えひめ材住宅普及啓発事業

県産材や木造住宅の良さを普及啓発する相談窓口の開設・運営や県産材製品を利用する住宅等の新築やリフォーム、工務店等が実施する県産材の普及PR活動を支援し、県産材の需要拡大を図りました。

事業内容		R2
実績	相談窓口相談件数	900
	柱材提供件数	318
	住宅等リフォーム木材利用件数	91
	外構施設木材利用件数	34
	事業費（千円）	72,206
	うち森林環境税（千円）	72,206
実施箇所		県内



県産材を利用した住宅リフォームの支援



県産柱材の無償提供



外構施設への木材利用の支援

⑤ 愛媛県産材製品市場開拓促進事業

信頼性のある県産材の販売体制整備や大消費地での市場開拓に対して支援するなど、県産材の販路開拓を図りました。

事業内容		R2
実績	県産材マッチング商談会の実施（回）	2
	建材関係展示会への出展（回）	1
	新たな県産材利用件数（回）	6
	事業費（千円）	13,463
	うち森林環境税（千円）	13,463



ジャパンホームショーでの県産材PR

⑥ 駐在所等庁舎整備

人と環境にやさしい自然素材である木材を使用して、地域の治安環境を確保するため、老朽・狭隘化した駐在所を新築整備しました。

事業内容		R2
実績	ふれあう人数(人)	240
	事業費（千円）	88,539
	うち森林環境税（千円）	4,000
実施箇所		大洲警察署河辺駐在所 西予警察署高山駐在所



西予警察署高山駐在所の新築整備

⑦ CLT建築物建設促進事業

県が全国に先駆けて普及を図っているCLT(直交集成板)が平成30年7月から県内において生産開始されたことから、CLT建築物に対して支援するとともに、販路開拓や設計・建築関係の技術者、一般県民への普及・PR等によりCLT建築物が建設される環境を整備し、県産CLTの需要拡大を図りました。

事業内容		R2
実績	CLT建築物数(施設)	4
	セミナー実施回数(回)	2
	事業費(千円)	38,016
	うち森林環境税(千円)	38,016
実施箇所		県内全域



CLT建築物整備(南予森林組合事務所)

⑧ 特用林産物生産販売促進事業

乾(ほし)しいたけ・乾たけのこの等の特用林産物における生産者の確保及び収量の安定化や生産基盤の強化に加えて、消費宣伝活動、新たな販路の開拓等により、価格向上と産地化を目指すとともに、地域の資源を活用した農山村地域の活性化を図りました。

事業内容		R2
実績	ふれあう人数(人)	121
	木材使用量(m ³)	3,322
	乾たけのこ生産面積(ha)	363
	事業費(千円)	24,463
うち森林環境税(千円)		23,682
実施箇所		県内全域



乾たけのこの生産



しいたけ生産者の育成指導



情報誌への掲載

⑨ えひめこどもの城「To-beの森」プロジェクト

えひめこどもの城ととべ動物園を結ぶジップラインの関連施設の材料に県産材を活用し、利用者が遊びながら木と触れ合える環境を整備しました。

事業内容		R2
実績	ふれあう人数(人)	191,380
	木材使用量(製材)(m ³)	221.9
	事業費(千円)	167,764
	うち森林環境税(千円)	2,000
実施箇所		えひめこどもの城 とべ動物園



ジップライン関連施設の整備

県指定事業

森と
くらす

森林との出会うふれあいを通して森林を知り、森林を身近に感じて森林を愛する契機を創り出す活動

① 県民と森との交流促進事業

愛媛県森の交流センターを拠点として、森林ボランティア活動の支援を行い、県民が森林づくり活動を行えるようフィールドを提供しました。

森林と共生する文化を県民総ぐるみで創造するため、県では11月11日を「えひめ山の日」と定めており、エミフルMASAKI及びえひめ森林公園で「えひめ山の日集い」を開催しました。

森林環境税の透明性・公平性を確保するため、愛媛県森林環境保全基金運営委員会を年3回開催し、事業の調査・審議を実施しました。

事業内容		R2	
実績	森の交流センター相談件数(件)	1,430	
	身近なフィールド設置箇所数(箇所)	2	
	ボランティア人数	拠点フィールド(人)	55
		身近なフィールド(人)	520
	「えひめ山の日集い」参加者数(人)	2,039	
	事業費(千円)	15,371	
	うち森林環境税(千円)	15,371	



林業体験イベント(えひめ山の日集い)

② えひめ森林公園魅力向上検討事業

森林環境税の目的である「森林と共生する文化の創造」をより幅広い層に波及させる拠点として、えひめ森林公園の認知度向上に取り組みました。

事業内容		R2
実績	来園者数(人)	64,353
	Instagramフォロワー数(人)	0
	事業費(千円)	2,159
	うち森林環境税(千円)	2,159
実施箇所		県内



えひめ森林公園Instagram開設



アドバイザー招へい



先進地視察

③ 林業普及指導事業

林業躍進プロジェクトの成果を県下に普及するため、地域の林業関係者等が集約化を図り、主伐や再造林などの新たな取り組みを実践するとともに、普及用の広報誌を発行しました。

事業内容		R2
実績	県民参加人数(人)	570
	事業費(千円)	10,212
	うち森林環境税(千円)	2,677
実施箇所		県内一円



林業普及広報誌の発行

④ 「森に親しむ博物館」 開催事業

県総合科学博物館を会場に、県産材を使用した展示ケース・パネルを備え、森林をテーマにした展示、ミュージアムツアーや親子で森林に親しむ工作教室を開催し、子供を中心とする幅広い世代の県民の森への理解を深め、森林と共生していく文化の創造や環境教育に貢献しました。

事業内容		R2
実績	「森に親しむ博物館」 観覧人数 (人)	13,522
	「ミュージアムツアー」 参加人数 (人)	85
	「工作イベント」 参加人数 (人)	95
	事業費 (千円)	3,434
	うち森林環境税 (千円)	3,434
実施箇所		展示1回 工作1回



ミュージアムツアーの開催

⑤ 森林病虫獣害対策事業

県木である松を守るため、ボランティア等の県民参加による保全活動を推進するとともに、必要最小限度の松くい虫薬剤樹幹注入を行い松林の保全を図りました。

また、近年、ニホンジカによる造林木の食害や剥皮等の被害が増加し、森林の公益的機能の低下が懸念されるため、ニホンジカの森林被害対策を図りました。

事業内容		R2
実績	樹幹注入量(m ³)	225
	松林保全活動箇所数	1
	シカ捕獲数	3
	事業費 (千円)	10,806
	うち森林環境税 (千円)	2,130
実施箇所		樹幹注入 (今治市、久万高原町) 松林保全活動 (今治市) シカ森林被害対策モデル事業 (今治市)



松林保全活動

⑥ アートの森プロジェクト事業

県民の文化芸術の拠点となっている県美術館で、県産材により作成した額や展示台等による森林をテーマとした展示事業や関連イベントを展開することで、優れた県産材の魅力をアピールしました。

事業内容		R2
実績	ふれあう人数 (人)	2,724
	事業費 (千円)	1,255
	うち森林環境税 (千円)	948
実施箇所		県美術館

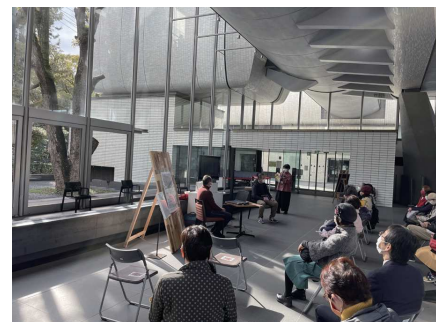

イベント「森の素敵な贈り物」

令和2年度 公募事業実施団体活動状況

県民活動提案公募事業

森をつくる



1 えんとつ山倶楽部
「えんとつ山」里山整備



8 しまなみ海沿道を守り育てる会
里山の環境整備と地域の歴史文化を学ぶ



2 永納山古代山城跡の会
永納山城跡里山整備事業



9 一般社団法人 ANT
放置竹林・放置森林の整備と竹・木材の有効活用事業



3 認可地縁団体 水見公益会
水見水源の森づくり



10 かくや嬢
竹林整備の体験学習と環境教育

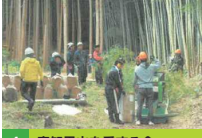

4 高知里山を愛する会
竹林の整備と竹の有効利用



11 笠置文化保存会
笠置峠古墳里山づくり事業



5 竹林をよくする会
竹林整備と竹の有効活用



12 滑床千年の森をつくる会
滑床ふれあいの森



6 今治地方水と緑の懇話会
今治地域住民と次代を担う青少年等による水源の森整備事業



13 森の国さくらの会
森の国さくらの里づくり事業



7 越智 透
雑木林が花木園に姿身!!

木をつかう



14 NPO法人今治シビックプラウドセンター
みんなでつくるミナトのおもてなし



21 特定非営利活動法人と自然と創りのリレーション
元気な森が地球を救う！
爰媛の森の香りネイチャークラフト



15 特定非営利活動法人子育てネットワークあひわ
こどもを育むはじめての木育事業



22 かくや嬢
地域間伐材の利用啓発事業
～木工体験と環境学習in動物園～



16 三津浜木造クラブ
伝統的木造建築物で楽しむ「木のラボ（実験室）」推進事業



23 上浮穴林業研究グループ連絡協議会
森とのふれあい森林環境講座



17 NPO法人クリエイティブ・コミュニケーション・ガールズ
道後の森 わくわく木工ひろば
～インセクトハウスをつくらう～



24 愛媛木材青年協議会
どうぞのいす活動



18 NPO法人いよココロサシ大学
木考（もっこう）授業



25 喜多地区林業研究グループ連絡協議会
大洲・喜多地区親子木工教室



19 特定非営利活動法人 JMACS
遊友学舎「木工教室」



26 宇和島地区林業振興会議
親子木工教室及び森林教室



20 松山地区林業振興会議
親子わくわく手作り木工広場



27 南宇和地区林業振興会議
木とのふれあい教室
(親子手作り木工広場)

森とくらす



28 瀬ノ浦温泉しいたけまつり実行委員会
第9回湯ノ浦発しいたけまつり



34 森のくまさんプロジェクト
久万高原町森林資源活用 PRODUCE事業



29 伯方町女性林業研究グループ
自然とのふれあい事業



35 ワンフォレ実行委員会
林業学習型アウトドアイベント「ワンツーツリーフォレスト」



30 どんぐり倶楽部
遊びを通して、木の可能性を学ぶ



36 鹿川中学校PTA
炭焼き体験学習事業



31 森林・自然体験活動連絡会
森林・自然体験活動推進事業



37 中村 敬治
西予原木きのご栽培学習会



32 山森準備チーム
森で遊ぼう、森を知ろう、森と暮らそう



38 さんきら自然塾
西伊予「団栗の森」の保全&活用PROJECT



33 愛媛県立上浮穴高等学校 森林環境科 農業クラブ
地元産木材を活用した森林・環境教育～打楽器・カホンの製作を通して～



39 鬼北炭焼き会
炭焼き文化の継承と地域資源活用事業



県民参加の森づくり公募事業

県民の皆様が、企画、立案、実行する活動を公募し、審査・査定の上で補助金を交付します。

県民活動提案型

- 応募件数 45 件
- 事業採択 45 件(実施は39件)
- 参加者数 36,799 人
- 実績額 11,737 千円

森をつくる

木をつかう

森とくらす

第3期森林環境税の目標と実績

I 第3期森林環境税の事業目標

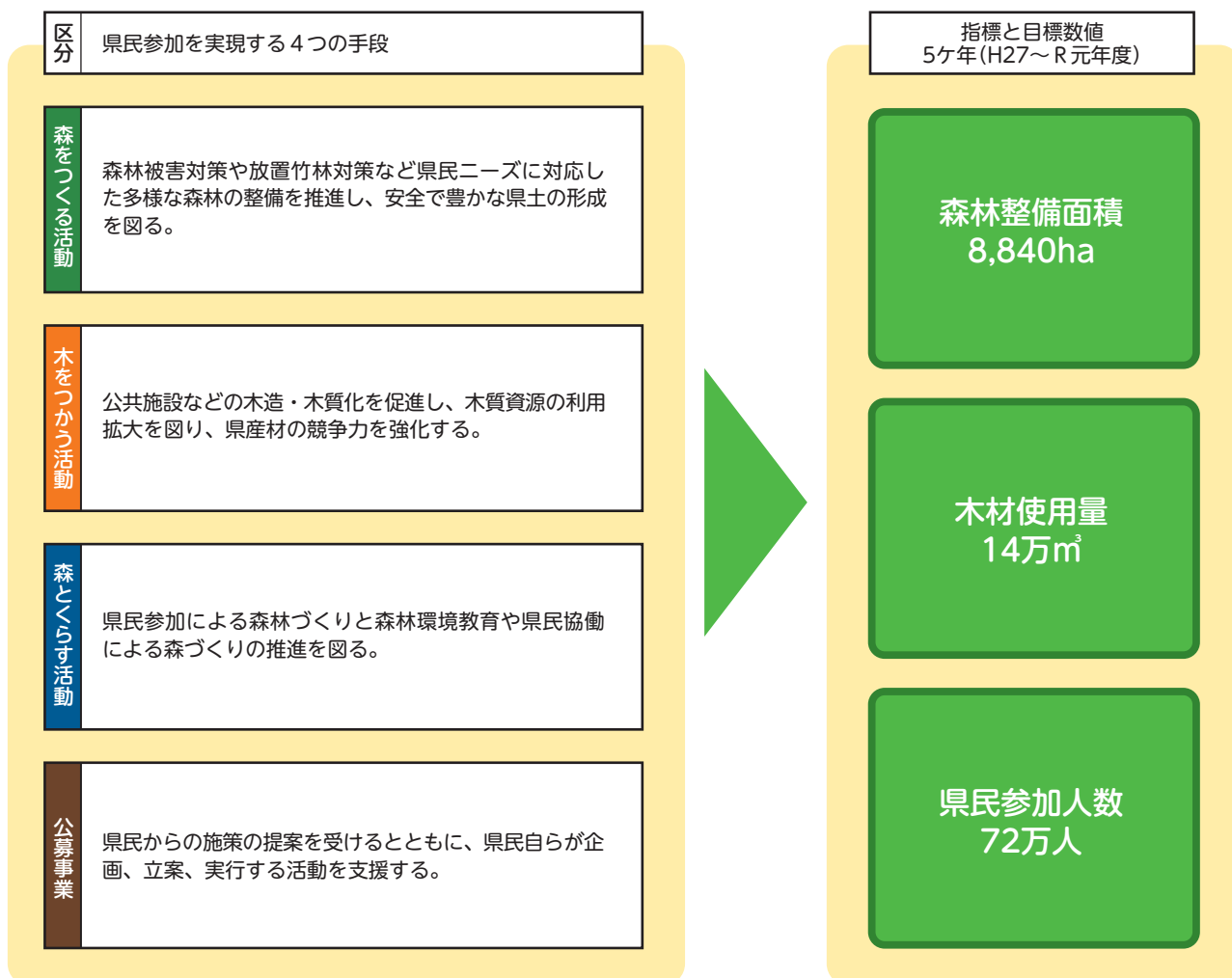

II 第3期森林環境税の事業実績

目標項目	目標数値	実績							
		H27	H28	H29	H30	R1	計	達成率(%)	
森林整備面積(ha)	8,840	1,487	1,460	1,470	1,508	1,536	7,461	84	
木材使用量(m ³)	140,000	55,172	73,216	100,030	120,928	136,802	486,148	347	
県民参加人数(人)	720,000	124,623	129,728	136,869	127,186	512,355	1,030,761	143	
内訳	木とふれあう人数	400,000	72,762	73,929	86,662	58,630	428,875	720,858	180
	森と交流する人数	250,000	40,273	44,905	38,702	56,476	41,202	221,558	89
	公募事業に参加する人数	70,000	11,588	10,894	11,505	12,080	42,278	88,345	126

第3期森林環境税 事業実績(平成27~令和元年度) 事業総括表

◎基金繰入額

積立金	内 容	決算額					
		H27	H28	H29	H30	R1	計
森林環境保全基金 積立金	森林環境税を財源に、全ての県民で支える森づくりの理解と参加の促進及び公益的機能を発揮できる森林保全の事業を計画的かつ確実に実施するため、基金を積み立てる。	540,595,797円	542,134,654円	555,144,541円	560,527,733円	560,144,749円	2,758,547,474円

◎歳出額

区 分	事業名	決算額					
		H27	H28	H29	H30	R1	計
県指定事業 森をつくる活動		215,942,911円	225,851,274円	248,339,997円	322,820,446円	402,001,757円	1,414,956,385円
	①森林整備推進事業	65,642,700円	44,424,810円	39,801,100円	82,078,584円	146,836,452円	378,783,646円
	②集落等山地災害危険地区整備事業	32,984,603円	34,913,964円	34,561,992円	47,423,931円	46,510,802円	196,395,292円
	③松林等保全事業	1,296,000円		2,936,000円	1,596,560円		8,861,160円
	④フォレスト・マイスター養成支援事業	12,693,041円	14,019,828円	17,643,162円	21,139,752円	18,190,088円	83,685,871円
	⑤里山放置竹林対策モデル事業	9,545,000円	15,104,616円	5,512,897円	19,128,602円	15,775,862円	65,066,977円
	⑥有害鳥獣総合捕獲事業	15,855,000円	14,735,000円	28,185,000円	35,407,500円	38,912,500円	133,095,000円
	⑦特定鳥獣保護管理計画推進事業	650,000円	5,795,160円	6,039,320円	6,527,000円	7,495,300円	26,506,780円
	⑧優良種苗確保事業	15,028,615円	27,176,367円	28,643,511円	23,477,073円	26,831,974円	121,157,540円
	⑨林業躍進プロジェクト推進事業	21,980円	110,915円	45,969円	286,771円	121,079円	586,714円
	⑩森林吸収クレジット販売促進事業	766,980円	1,015,494円	769,852円	475,247円	442,032円	3,469,605円
	⑪主伐推進緊急再造林対策事業	44,602,000円	44,528,943円				89,130,943円
	⑫木製ダム設置実証事業	14,000,000円	15,000,000円	15,000,000円	528,218円		44,528,218円
	⑬指定管理鳥獣捕獲モデル事業	2,856,992円					2,856,992円
	⑭森林認証材供給体制構築支援事業		5,993,577円				5,993,577円
	⑮次世代の森づくり促進事業			53,501,194円	63,001,208円	67,821,263円	184,323,665円
	⑯木質バイオマス利用促進事業【木質バイオマス生産低コスト化】			15,700,000円	21,750,000円	29,250,000円	66,700,000円
⑰次世代型林業作業システム実証事業					3,814,405円	3,814,405円	
県指定事業 木をつかう活動		218,143,433円	236,107,097円	229,058,580円	192,167,129円	189,302,707円	1,064,778,946円
	①木質バイオマス利用促進事業	23,321,414円	24,513,201円	17,366,263円	13,938,746円	8,276,716円	87,416,340円
	②公共施設木材利用推進事業	20,136,360円	24,791,000円	26,224,969円	38,251,493円	33,050,342円	142,454,164円
	③県立学校校舎等整備事業	40,000,000円	56,000,000円	72,000,000円			168,000,000円
	④自然公園等施設整備事業	4,560,011円	4,600,000円	4,482,003円	4,413,930円	4,523,073円	22,579,017円
	⑤木の香る公園施設整備事業	5,000,000円	5,000,000円	5,000,000円	5,000,000円	5,000,000円	25,000,000円
	⑥えひめ材住宅普及啓発事業	76,458,676円	79,239,580円	68,100,199円	69,596,825円	72,449,035円	365,844,315円
	⑦原木乾しいたけ等生産促進事業	23,564,008円	21,498,990円	21,163,232円	21,519,000円	16,763,819円	104,509,049円
	⑧愛媛県産材製品市場開拓促進事業	5,560,228円	6,797,183円	6,522,127円	8,534,310円	13,462,815円	40,876,663円
	⑨駐在所等庁舎整備	3,000,000円		3,000,000円			6,000,000円
	⑩中予家畜保健衛生所等整備事業	8,000,000円					8,000,000円
	⑪県産CLT普及促進事業	4,163,224円	7,376,558円	2,966,585円			14,506,367円
	⑫乾たけのご産地育成事業	4,379,512円	6,290,585円	2,233,202円	3,543,692円	3,741,863円	20,188,854円
	⑬CLT建築物建設促進事業				21,085,133円	25,105,044円	46,190,177円
	⑭窯業技術センター整備事業				6,284,000円		6,284,000円
⑮えひめこどもの城「To-beの森」プロジェクト					6,930,000円	6,930,000円	
県指定事業 森とくらす活動		32,454,458円	35,253,727円	37,176,550円	30,464,824円	27,832,040円	163,181,599円
	①県民と森との交流促進事業	11,844,678円	11,681,020円	11,112,995円	10,508,130円	16,755,050円	61,901,873円
	②自然観察会開催事業	829,057円	1,424,765円	1,654,520円	1,728,557円		5,636,899円
	③森とのふれあい活動促進事業	12,080,830円	13,836,751円	15,544,049円	9,953,481円		51,415,111円
	④林業普及指導事業	3,129,333円	3,118,791円	3,828,786円	3,049,856円	3,283,990円	16,410,756円
	⑤「森林わくわく体験」推進事業	1,077,000円	1,732,000円	1,727,000円	1,732,000円	736,000円	7,004,000円
	⑥都市近郊林保全事業	493,560円	464,400円	313,200円	496,800円	509,000円	2,276,960円
	⑦「森に親しむ博物館」開催事業	3,000,000円	2,996,000円	2,996,000円	2,996,000円	3,042,000円	15,030,000円
⑧森林病虫害対策事業【旧松林等保全事業】					3,506,000円	3,506,000円	
公募事業		21,874,000円	20,875,000円	24,799,000円	24,970,000円	14,629,000円	107,147,000円
	県民参加の森づくり公募事業費	21,874,000円	20,875,000円	24,799,000円	24,970,000円	14,629,000円	107,147,000円
○ 計		488,414,802円	518,087,098円	539,374,127円	570,422,399円	633,765,504円	2,750,063,930円
○ 単年度保留額		52,180,995円	24,047,556円	15,770,414円	-9,894,666円	-73,620,755円	8,483,544円
○ 第2期残額及び保留額		99,048,690円	151,229,685円	175,277,241円	191,047,655円	181,152,989円	107,532,234円

第2期森林環境税の目標と実績

I 第2期森林環境税の事業目標

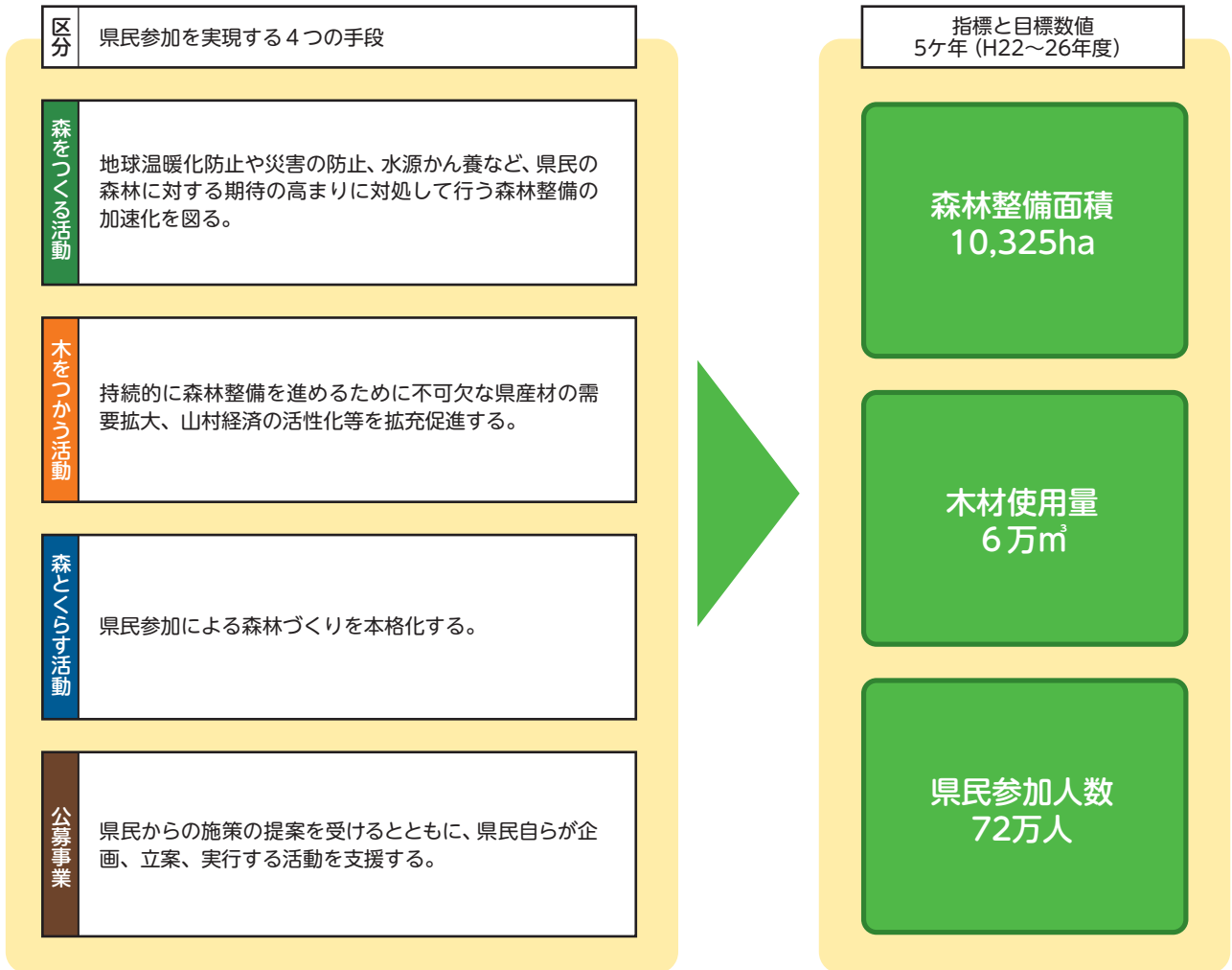

II 第2期森林環境税の事業実績

目標項目	目標数値	実績							
		H22	H23	H24	H25	H26	計	達成率(%)	
森林整備面積(ha)	10,325	3,616	3,776	1,247	804	477	9,920	96	
木材使用量(m ³)	60,000	23,514	21,475	27,936	37,252	31,302	141,479	236	
県民参加人数(人)	720,000	203,631	107,942	73,908	161,107	113,239	659,827	92	
内訳	木とふれあう人数	400,000	161,312	62,501	42,869	132,509	81,440	480,631	120
	森と交流する人数	250,000	27,984	34,266	20,851	17,989	21,259	122,349	49
	公募事業に参加する人数	70,000	14,335	11,175	10,188	10,609	10,540	56,847	81

第2期森林環境税 事業実績(平成22~26年度) 事業総括表

◎基金繰入額

積立金	内容	決算額					計
		H22	H23	H24	H25	H26	
森林環境保全基金 積立金	森林環境税を財源に、全ての県民で支える森づくりの理解と参加の促進及び公益的機能を発揮できる森林保全の事業を計画的かつ確実に実施するため、基金を積み立てる。	496,481,865円	532,164,417円	542,892,841円	542,111,733円	544,738,678円	2,658,389,534円

◎歳出額

区分	事業名	決算額					計
		H22	H23	H24	H25	H26	
県指定事業 森をつくる活動	①森林そ生集団間伐促進事業	185,969,977円	296,125,789円	341,246,386円	256,407,511円	256,478,983円	1,336,228,646円
	②集落等山地災害危険地区整備事業	64,808,160円	183,322,770円	181,900,770円	129,379,069円	126,851,646円	686,262,415円
	③松林等保全事業	93,880,000円	79,900,000円	50,223,230円	45,368,230円	55,014,364円	324,385,824円
	④フォレスト・マイスター養成支援事業	958,921円	701,000円	8,445,307円	1,880,101円	2,564,872円	14,550,201円
	⑤森林そ生緊急対策事業	11,315,645円	9,525,525円	11,402,079円	10,260,820円	11,526,088円	54,030,157円
	⑥奥地水源林保全整備事業	154,751円	477,494円				632,245円
	⑦愛媛大学森林環境管理特別コース設置準備		12,694,000円	64,573,000円	42,230,000円	35,685,000円	155,182,000円
	⑧ニホンジカ森林被害防止対策事業	14,852,500円					14,852,500円
	⑨ニホンジカ緊急捕獲事業		6,505,000円	7,600,000円	7,535,000円	8,755,000円	30,395,000円
	⑩優良種苗確保事業		3,000,000円	2,610,000円	3,915,000円	5,855,000円	15,380,000円
	⑪ニホンジカ個体数調整実証事業			1,612,000円	1,526,902円	1,566,400円	4,705,302円
	⑫搬出間伐促進緊急対策事業			8,100,000円			8,100,000円
	⑬森林吸収クレジット販売促進事業				1,395,082円	993,060円	2,388,142円
	⑭林業躍進プロジェクト推進事業				8,381,307円	108,980円	8,490,287円
県指定事業 木をつかう活動	①木質バイオマス利用促進事業	183,197,831円	172,940,444円	213,558,934円	183,420,834円	199,713,003円	952,831,046円
	②公共施設木材利用推進事業	23,056,600円	30,445,766円	35,697,900円	29,728,011円	30,003,000円	148,931,277円
	③県立学校校舎等整備事業	17,362,440円	46,973,540円	30,988,044円	28,028,552円	11,499,400円	134,851,976円
	④県立学校校舎等整備事業	16,000,000円		8,000,000円	8,000,000円	32,000,000円	64,000,000円
	⑤自然公園木製施設整備事業	4,388,000円	4,534,000円	4,333,000円	4,498,971円	4,291,892円	22,045,863円
	⑥木の香る公園施設整備事業	5,000,000円	3,000,000円	3,000,000円	2,700,000円	2,700,000円	16,400,000円
	⑦えひめ材住宅普及啓発事業	45,981,380円	35,101,907円	64,813,658円	48,971,662円	70,981,718円	265,850,325円
	⑧木質ベレット利活用促進事業	1,120,000円					1,120,000円
	⑨愛媛ヒノキ材ブランド化推進事業	2,250,660円	1,959,205円				4,209,865円
	⑩原木乾しいたけ等生産促進事業	28,733,899円	22,947,826円	24,249,981円	16,035,447円	23,799,203円	115,766,356円
	⑪愛媛県産材製品市場開拓促進事業	7,304,852円	16,978,200円	24,080,351円	27,390,391円	14,437,790円	90,191,584円
	⑫今治特別支援学校新居浜分校校体館整備事業	8,000,000円					8,000,000円
	⑬駐在所等庁舎整備	24,000,000円	3,000,000円			3,000,000円	30,000,000円
	⑭県立学校校舎等整備事業(緊急経済対策分)		8,000,000円				8,000,000円
	⑮新居浜特別支援学校施設整備事業			8,000,000円			8,000,000円
	⑯特別支援学校教育環境整備事業			3,000,000円			3,000,000円
	⑰住宅等リフォーム木材利用促進事業			7,396,000円			7,396,000円
	⑱新繊維産業技術センター整備事業				8,000,000円		8,000,000円
	⑲原木乾しいたけ緊急対策事業				10,067,800円		10,067,800円
	⑳水産研究センター魚類検査室移設					3,000,000円	3,000,000円
㉑原木乾しいたけ消費拡大緊急対策事業					4,000,000円	4,000,000円	
県指定事業 森とくらす活動	①県民と森との交流促進事業	33,953,089円	40,795,006円	37,861,783円	34,933,999円	26,986,045円	174,529,922円
	②県民参加の森設置・提供事業	14,581,579円	13,225,058円	11,820,999円	11,413,728円	11,228,434円	62,269,798円
	③県民参加の森設置・提供事業	10,000,000円	15,340,000円	13,176,050円			38,516,050円
	④自然観察会開催事業	1,019,000円	1,191,000円	1,628,000円	1,605,700円	818,020円	6,261,720円
	⑤森とのふれあい活動促進事業	2,131,209円	1,192,882円	1,324,895円	11,454,545円	7,796,740円	23,900,271円
	⑥「森のめぐみ 木のものがたり展」開催事業	1,824,837円	2,003,533円	2,268,217円	3,316,169円	2,687,531円	12,100,287円
	⑦「森のめぐみ 木のものがたり展」開催事業	868,764円					868,764円
	⑧「森のめぐみ 木のものがたり展」開催事業	488,600円					488,600円
	⑨「森林わくわく体験」推進事業	2,575,000円	5,172,000円	5,172,000円	4,700,000円	2,046,000円	19,665,000円
	⑩慰霊塔維持管理(都市近郊林保全事業)	464,100円	495,600円	472,500円	399,000円	409,320円	2,240,520円
⑪巡回展「森の博物館」開催事業		2,174,933円	1,999,122円	2,044,857円	2,000,000円	8,218,912円	
公募事業		29,493,000円	36,055,000円	36,815,000円	26,987,000円	24,284,000円	153,634,000円
	県民参加の森づくり公募事業費	29,493,000円	36,055,000円	36,815,000円	26,987,000円	24,284,000円	153,634,000円

○計	432,613,897円	545,916,239円	629,482,103円	501,749,344円	507,462,031円	2,617,223,614円
○単年度保留額	63,867,968円	-13,751,822円	-86,589,262円	40,362,389円	37,276,647円	41,165,920円
○第1期残額及び保留額	57,882,770円	121,750,738円	107,998,916円	21,409,654円	61,772,043円	99,048,690円

第1期森林環境税の目標と実績

I 第1期森林環境税の事業目標

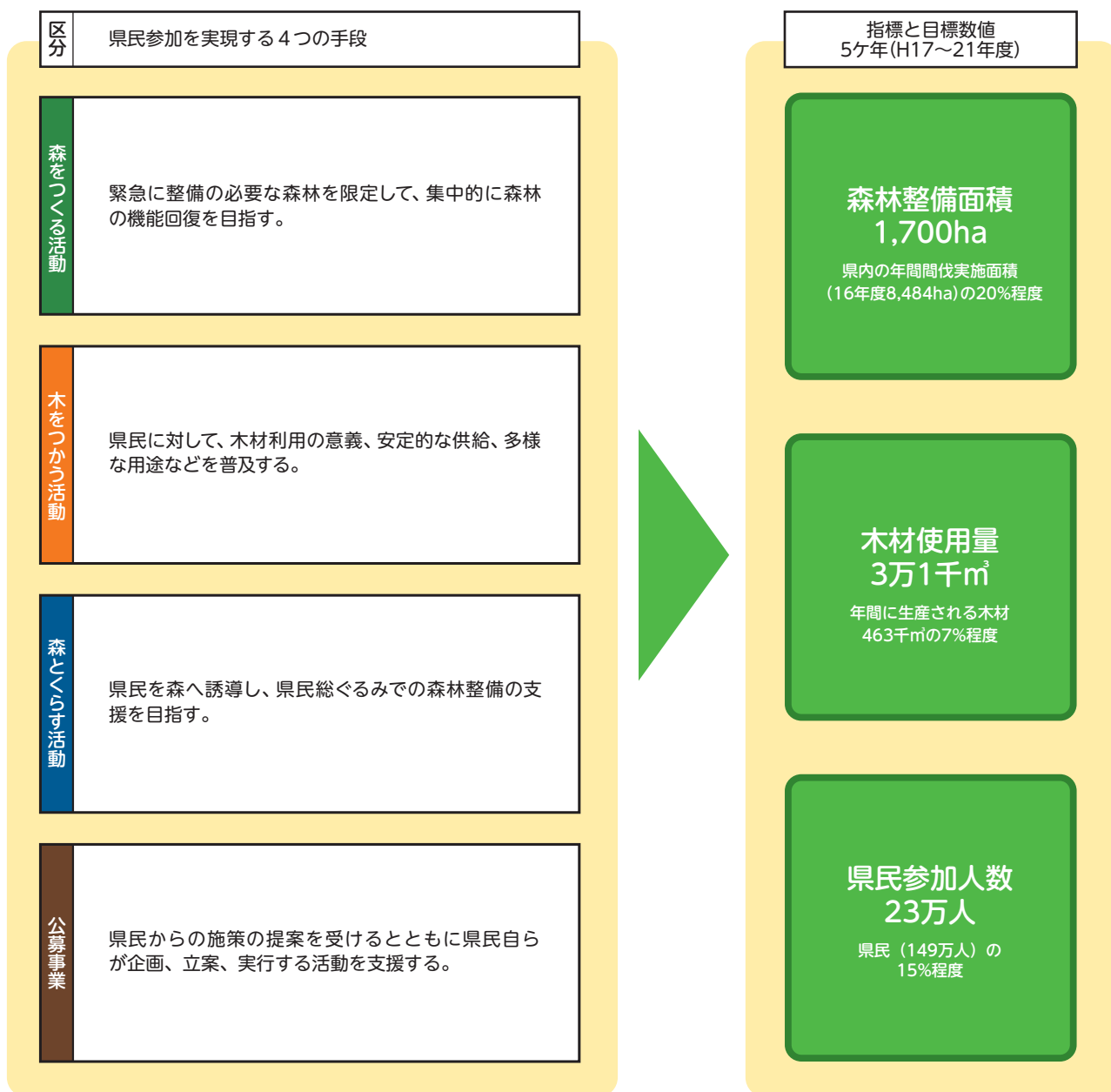

II 第1期森林環境税の事業実績

目標項目	目標数値	実績							備考	
		H17	H18	H19	H20	H21	計	達成率(%)		
森林整備面積(ha)	1,700	73	274	625	1,016	4,321	6,309	371		
木材使用量(m ³)	31,000	-	4,848	2,672	5,725	14,054	27,299	88	H18開始	
県民参加人数(人)	230,000	20,853	60,232	112,330	178,134	257,680	629,229	274		
内訳	木とふれあう人数	112,000	9,659	43,282	88,432	97,916	203,176	442,465	395	
	森と交流する人数	78,000	2,430	3,355	8,838	63,228	36,383	114,234	146	
	公募事業に参加する人数	40,000	8,764	13,595	15,060	16,990	18,121	72,530	181	

第1期森林環境税 事業実績(平成17~21年度)

事業総括表

◎基金繰入額

積立金	内 容	決算額					
		H17	H18	H19	H20	H21	計
森林環境保全基金積立金	森林環境税を財源に、全ての県民で支える森づくりの理解と参加の促進及び公益的機能を発揮できる森林保全の事業を計画的かつ確実に実施するため、基金を積み立てる。	209,000,000円	347,304,763円	399,217,420円	395,729,336円	399,342,916円	1,750,594,435円

◎歳出額

区 分	事業名	決算額					
		H17	H18	H19	H20	H21	計
県指定事業 森をつくる活動		24,338,020円	104,800,654円	136,743,605円	187,112,074円	274,911,568円	727,905,921円
	①源流の森整備保全事業	9,612,000円	48,921,700円	77,481,000円	60,567,000円		196,581,700円
	②集落防災緊急森林整備事業	14,726,020円	32,716,260円	40,515,170円			87,957,450円
	③流木等防止山地保全事業		18,860,000円	13,540,000円			32,400,000円
	④里地里山再生モデル事業		4,302,694円	2,635,633円			6,938,327円
	⑤えひめ漁民の森づくり実践活動事業費(漁政課)			2,072,802円	2,188,308円	1,229,015円	5,490,125円
	⑥条件不利森林公的整備事業費			499,000円	903,000円	2,785,000円	4,187,000円
	⑦森林そ生集団間伐促進事業				23,943,766円	170,524,819円	194,468,585円
	⑧集落等山地災害危険地区整備事業				99,510,000円	96,266,000円	195,776,000円
	⑨松林保全事業					3,868,529円	3,868,529円
⑩森林そ生緊急対策事業					238,205円	238,205円	
県指定事業 木をつかう活動		28,519,000円	94,209,304円	70,687,605円	66,282,768円	176,290,511円	435,989,188円
	①木の香る環境づくり促進事業費	5,083,000円	5,667,000円	4,653,000円			15,403,000円
	②木に親しむ学び舎づくり促進事業	6,600,000円	2,793,000円	1,375,000円			10,768,000円
	③今治養護学校新居浜分校整備事業	836,000円					836,000円
	④木質バイオマス利用促進事業費		617,304円	413,544円	5,299,916円	12,978,000円	19,308,764円
	⑤えひめ材住宅普及啓発事業費		3,234,000円	3,183,000円	6,561,000円	6,597,000円	19,575,000円
	⑥公共施設木材利用推進事業費		64,898,000円	20,836,000円	10,076,000円	111,025,000円	206,835,000円
	⑦県立学校校舎整備事業費(高校教育課)	16,000,000円	17,000,000円	16,000,000円	16,000,000円	8,000,000円	73,000,000円
	⑧自然公園木製施設整備事業費(自然保護課)			11,861,061円	7,438,302円	5,734,721円	25,034,084円
	⑨木の香る公園施設整備費(都市整備課)			1,850,000円	3,570,000円	5,000,000円	10,420,000円
	⑩えひめ材の家づくり促進支援事業費			7,524,000円	8,604,000円	20,807,000円	36,935,000円
	⑪バイオマスペレット利活用総合対策事業費(農政課)			2,992,000円	3,688,700円	1,434,200円	8,114,900円
	⑫木の香る環境整備支援事業費				2,881,000円	2,886,000円	5,767,000円
	⑬えひめ木材公共工事活用促進事業				2,163,850円		2,163,850円
⑭愛媛ヒノキ材ブランド化推進事業費					1,828,590円	1,828,590円	
県指定事業 森とくらす活動		27,958,310円	26,161,653円	48,614,635円	250,551,305円	49,248,653円	402,534,556円
	①県民と森との交流促進事業費	12,828,310円	6,448,353円	5,943,702円	11,859,355円	11,240,291円	48,320,011円
	②県民参加の森設置・提供事業費	15,130,000円	16,545,000円	33,740,000円	32,240,000円	19,111,000円	116,766,000円
	③「森はともだち」推進事業費(義務教育課)		1,575,000円	3,150,000円	3,150,000円	1,575,000円	9,450,000円
	④自然観察会開催事業費(自然保護課)		1,593,300円	1,014,933円	1,226,489円	1,133,531円	4,968,253円
	⑤森とのふれあい活動促進事業費			4,766,000円	5,317,207円	2,599,675円	12,682,882円
	⑥フォレスト・マイスター養成支援事業費				9,132,360円	9,884,875円	19,017,235円
	⑦林業普及指導事業費				3,489,000円	2,110,701円	5,599,701円
	⑧「森のめぐみ 木のものがたり展」開催事業費(生涯学習課)				1,579,603円	897,060円	2,476,663円
	⑨全国育樹祭開催事業				182,557,291円		182,557,291円
⑩「森の学校」開催事業費					696,520円	696,520円	
公募事業		17,695,000円	27,995,000円	28,909,000円	26,267,000円	25,416,000円	126,282,000円
	県民参加の森づくり公募事業費	17,695,000円	27,995,000円	28,909,000円	26,267,000円	25,416,000円	126,282,000円
○計		98,510,330円	253,166,611円	284,954,845円	530,213,147円	525,866,732円	1,692,711,665円
○保留額		110,489,670円	94,138,152円	114,262,575円	-134,483,811円	-126,523,816円	57,882,770円

税制度の概要 (R2~R6)

納める方式	県民税均等割上乘せ課税方式（法定普通税）																								
納める人	県内に住所、事業所などがある個人・法人 （個人県民税及び法人県民税の均等割の納税義務者）																								
納める額	<p><個人> 年額700円 給与所得者・65歳以上の公的年金受給者は、給与・年金から「天引き」して市町に納税します。事業所得者等は、市町から送られてくる納税通知書により納税します。</p> <p><法人> 県民税均等割標準税率の7%相当額</p> <table border="1" data-bbox="438 622 1359 929"> <thead> <tr> <th>資本金等の金額の区分</th> <th>標準税率①</th> <th>森林環境税額②</th> <th>納税額（①+②）</th> </tr> </thead> <tbody> <tr> <td>50億円超</td> <td>800,000円</td> <td>56,000円</td> <td>856,000円</td> </tr> <tr> <td>10億円超50億円以下</td> <td>540,000円</td> <td>37,800円</td> <td>577,800円</td> </tr> <tr> <td>1億円超10億円以下</td> <td>130,000円</td> <td>9,100円</td> <td>139,100円</td> </tr> <tr> <td>1,000万円超1億円以下</td> <td>50,000円</td> <td>3,500円</td> <td>53,500円</td> </tr> <tr> <td>上記以外</td> <td>20,000円</td> <td>1,400円</td> <td>21,400円</td> </tr> </tbody> </table>	資本金等の金額の区分	標準税率①	森林環境税額②	納税額（①+②）	50億円超	800,000円	56,000円	856,000円	10億円超50億円以下	540,000円	37,800円	577,800円	1億円超10億円以下	130,000円	9,100円	139,100円	1,000万円超1億円以下	50,000円	3,500円	53,500円	上記以外	20,000円	1,400円	21,400円
資本金等の金額の区分	標準税率①	森林環境税額②	納税額（①+②）																						
50億円超	800,000円	56,000円	856,000円																						
10億円超50億円以下	540,000円	37,800円	577,800円																						
1億円超10億円以下	130,000円	9,100円	139,100円																						
1,000万円超1億円以下	50,000円	3,500円	53,500円																						
上記以外	20,000円	1,400円	21,400円																						
納める方法	<p>個人県民税は市町が給与所得者は特別徴収、事業所得者等は普通徴収、法人県民税は法人が県に申告納付します。</p> <div style="display: flex; justify-content: space-around;"> <div data-bbox="470 1041 790 1075" style="text-align: center;"> <p><個人の場合></p> <div style="display: flex; justify-content: space-around;"> <div style="text-align: center;"> <p>給与所得者 (納税義務者)</p> <p>↓ 特別徴収 (天引き)</p> <p>雇用主 (特別徴収義務者)</p> <p>↓ 納入 (住民税)</p> </div> <div style="text-align: center;"> <p>事業所得者等 (納税義務者)</p> <p>↓ 普通徴収 納付(住民税)</p> </div> </div> </div> <div data-bbox="1093 1041 1284 1075" style="text-align: center;"> <p><法人の場合></p> <div style="text-align: center;"> <p>法人 (納税義務者)</p> <p>↓ 申告納付 (法人県民税)</p> </div> </div> </div> <p style="text-align: center;">市町 → 払込(個人県民税) → 愛媛県</p>																								
税収の管理	森林環境税は普通税として徴収しますが、その目的を明確にするため、基金に積み立て、基金運営委員会を設置することにより適正に管理します。																								
実施期間	実施期間は5年間とし、期間満了時に見直し・検討を行います。																								

..... お問い合わせ

〒790-8570 松山市一番町4丁目4-2 愛媛県庁
農林水産部森林局森林整備課保護緑化係
 TEL 089-912-2597 FAX 089-912-2594



〒791-0212 東温市田窪743
森の交流センター
 TEL 089-990-7017 FAX 089-990-7073

