

愛媛県感染症発生動向調査事業報告書

平成 24 年(2012 年)

愛媛県感染症情報センター

(愛媛県立衛生環境研究所)

はじめに

平成 24 年（2012 年）の愛媛県感染症発生動向調査事業をとりまとめましたので、ご報告申し上げます。

平素から当事業へのご支援、ご協力をいただき、深く感謝申し上げますとともに、ご一読の上、ご助言、ご教示を賜りますようお願い申し上げます。

感染症発生動向調査は、「感染症の予防及び感染症の患者に対する医療に関する法律」（以下「感染症法」という）に基づき、感染症法に規定された疾患の患者発生及び原因病原体について調査集計するものです。感染症の発生情報の正確な把握と分析、その結果の国民や医療関係者への的確な提供・公開は、感染症対策の基本であり、全ての対策の前提となるものです。したがって、感染症法においては、この調査を重要な柱と位置付け、医療関係者の協力のもとに的確な体制を構築していくこととしております。

2012 年に愛媛県では、劇症型溶血性レンサ球菌感染症、インフルエンザ、RS ウイルス感染症、A 群溶血性レンサ球菌咽頭炎、伝染性紅斑等が、例年よりも多く発生し、感染症問題は、依然として最も重要な健康危機管理の課題の一つです。

また、本年（平成 25 年）に世界的に問題となった鳥インフルエンザ A(H7N9)、重症熱性血小板減少症候群(SFTS)、中東呼吸器症候群(MERS)等の新興感染症は、いずれも死亡率が高く、今後日本での発生動向を注視する必要があります。

このような多岐にわたる感染症の予防や流行拡大防止を図り、安全・安心な社会を築くために、感染症発生動向を把握し監視することを目的とする当事業の重要性をご理解いただき、関係各位と感染症情報センターとのより一層の緊密な情報網が構築されますよう切望いたします。

今後とも、ご指導、ご鞭撻のほど、よろしくようお願い申し上げます。

平成 25 年 12 月

愛媛県立衛生環境研究所
所長 四宮博人

目 次

愛媛県感染症発生動向調査事業の概要	1
指定届出機関一覧	4
2012年(平成24年)感染症発生動向調査結果 - 患者情報 -	
報告週対応表	
1 全数把握対象 ー 五類感染症及び新型インフルエンザ等感染症	
(1) 一類感染症	7
(2) 二類感染症	7
(3) 三類感染症	7
(4) 四類感染症	9
(5) 五類感染症	12
(6) 新型インフルエンザ等感染症	18
表2-1-1 全数把握対象疾患発生状況(年推移)	19
表2-1-2 2012年全数把握対象疾患発生状況(月別)	20
表2-1-3 2012年全数把握対象疾患発生状況(保健所別)	21
表2-1-4 2012年全数把握対象疾患発生状況(年齢別)	22
2 定点把握対象 五類感染症	
(1) 定点把握対象疾患 発生動向の概況	24
表2-2-1 週報対象疾患 - 週別患者報告数	26
表2-2-2 週報対象疾患 - 週別定点当たり患者報告数	28
表2-2-3 週報対象疾患 - 年齢区分別患者報告数	30
表2-2-4 月報対象疾患 - 月別患者報告数	31
表2-2-5 月報対象疾患 - 月別定点当たり報告数	32
表2-2-6 月報対象疾患 - 年齢区分別患者報告数	33
(2) インフルエンザ定点対象疾患(週報)	34
(3) 小児科定点対象疾患(週報)	38
(4) 眼科定点対象疾患(週報)	64
(5) 基幹定点対象疾患(週報)	68
(6) STD定点対象疾患(月報)	74
(7) 基幹定点対象疾患(月報)	80
2012年(平成24年)感染症発生動向調査結果 - 病原体検査結果 -	
1 細菌検査状況	
(1) 全数把握対象感染症	83
(2) 定点把握対象感染症	85
2 ウイルス検査状況	
(1) 病原体定点種類別検体数	90
(2) 気道感染症等由来検体からの検出	92
(3) 感染性胃腸炎からの検出	100

2012年(平成24年)結核登録者情報

1 概況	103
2 新登録患者の状況	103
(1) 患者数及び罹患率の動向	103
(2) 性・年齢階級別	104
(3) 保健所別	105
(4) 喀痰塗抹陽性肺結核患者数の動向	106
(5) 発見の遅れ	107
3 年末現在結核登録者の状況	108
表4-1 2012年新登録患者数 - 保健所別	109
表4-2 2012年新登録患者数 - 登録時総合患者分類コード、性、年齢階級別	109
表4-3 新登録結核患者数及び罹患率の年次推移 - 保健所別	110
表4-4 新登録結核患者数及び構成率の年次推移 - 年齢階級別	110
表4-5 新登録喀痰塗抹陽性患者数及び罹患率の年次推移 - 保健所別	110
表4-6 新登録喀痰塗抹陽性患者数及び構成率の年次推移 - 年齢階級別	110
表4-7 2012年新登録患者数 - 結核病類、性、年齢階級別	111
表4-8 2012年新登録肺結核患者数 - 職業、菌情報、保健所別	112
表4-9 2012年新登録患者数 - 発見方法別	113
表4-10 2012年新登録有症状肺結核患者数 - 発見の遅れの期間別	113
表4-11 2012年新登録患者数 - 化療内容、保健所別	114
表4-12 2012年年末現在登録者数 - 保健所別	116
表4-13 2012年年末現在登録者数 - 性、年齢階級別	116

参考資料

1 愛媛県感染症発生動向調査事業実施要綱	117
2 愛媛県感染症対策推進協議会設置要綱	128
3 愛媛県感染症発生動向調査病原体検査要領	130
4 感染症の予防及び感染症患者に対する医療に関する法律 第12条第1項及び第14条第2項に基づく届出の基準等について(届出基準等通知)	138

愛媛県感染症発生動向調査事業の概要

愛媛県感染症発生動向調査事業の概要

本事業は、感染症の患者発生に関する情報（患者情報）及び疑似症の患者発生に関する情報（疑似症情報）と、感染症の病原体に関する情報（病原体情報）を迅速かつ的確に収集及び分析し、その結果を感染症情報として速やかに地域に公表することにより、感染症の予防、医療、研究等に役立て、有効かつ的確な感染症対策の確立に資することを目的とし、「愛媛県感染症発生動向調査事業実施要綱」（平成13年1月施行）に基づき、実施している。

対象疾患は一類から五類感染症及び新型インフルエンザ等感染症、疑似症の105疾患である。このうち全医療機関を対象とする全数把握感染症は、一類から四類感染症59疾患と五類感染症16疾患及び新型インフルエンザ等感染症2疾患の合計77疾患で、指定届出機関（定点）が報告する定点把握感染症は、週単位あるいは月単位で報告する五類感染症26疾患及び患者発生時に直ちに報告する疑似症2疾患の合計28疾患である。

1 全数把握の対象(77 疾患)

(1) 一類感染症(7 疾患)

エボラ出血熱、クリミア・コンゴ出血熱、痘そう、南米出血熱、ペスト、マールブルグ病、ラッサ熱

(2) 二類感染症(5 疾患)

急性灰白髄炎、結核、ジフテリア、重症急性呼吸器症候群（病原体がコロナウイルス属SARSコロナウイルスであるものに限る）、鳥インフルエンザ（H5N1）

(3) 三類感染症(5 疾患)

コレラ、細菌性赤痢、腸管出血性大腸菌感染症、腸チフス、パラチフス

(4) 四類感染症(42 疾患)

E型肝炎、ウエストナイル熱（ウエストナイル脳炎を含む）、A型肝炎、エキノコックス症、黄熱、オウム病、オムスク出血熱、回帰熱、キャサヌル森林病、Q熱、狂犬病、コクシジオイデス症、サル痘、腎症候性出血熱、西部ウマ脳炎、ダニ媒介脳炎、炭疽、チクングニア熱、つつが虫病、デング熱、東部ウマ脳炎、鳥インフルエンザ（H5N1を除く）、ニパウイルス感染症、日本紅斑熱、日本脳炎、ハンタウイルス肺症候群、Bウイルス病、鼻疽、ブルセラ症、ベネズエラウマ脳炎、ヘンドラウイルス感染症、発しんチフス、ボツリヌス症、マラリア、野兔病、ライム病、リッサウイルス感染症、リフトバレー熱、類鼻疽、レジオネラ症、レプトスピラ症、ロッキー山紅斑熱

(5) 五類感染症（16 疾患）

アメーバ赤痢、ウイルス性肝炎(E型及びA型肝炎を除く)、急性脳炎(ウエストナイル脳炎及び日本脳炎を除く)、クリプトスポリジウム症、クロイツフェルト・ヤコブ病、劇症型溶血性レンサ球菌感染症、後天性免疫不全症候群、ジアルジア症、髄膜炎菌性髄膜炎、先天性風しん症候群、梅毒、破傷風、バンコマイシン耐性黄色ブドウ球菌感染症、バンコマイシン耐性腸球菌感染症、風しん、麻しん

(6) 新型インフルエンザ等感染症（2 疾患）

新型インフルエンザ、再興型インフルエンザ

2 定点把握の対象(28 疾患)

(1) 五類感染症（26 疾患）

インフルエンザ定点の対象(1 疾患)

インフルエンザ(鳥インフルエンザ及び新型インフルエンザ等を除く)

小児科定点の対象(11 疾患)

RSウイルス感染症、咽頭結膜熱、A群溶血性レンサ球菌咽頭炎、感染性胃腸炎、水痘、手足口病、伝染性紅斑、突発性発しん、百日咳、ヘルパンギーナ、流行性耳下腺炎

眼科定点の対象(2疾患)

急性出血性結膜炎, 流行性角結膜炎

STD 定点の対象(4疾患)

性器クラミジア感染症, 性器ヘルペスウイルス感染症, 尖圭コンジローマ, 淋菌感染症

基幹定点の対象(8疾患)

クラミジア肺炎(オウム病を除く), 細菌性髄膜炎, 無菌性髄膜炎, マイコプラズマ肺炎, ペニシリン耐性肺炎球菌感染症, メチシリン耐性黄色ブドウ球菌感染症, 薬剤耐性アシネトバクター感染症, 薬剤耐性緑膿菌感染症

(2) 疑似症 (2疾患)

摂氏 38℃以上の発熱及び呼吸器症状(明らかな外傷又は器質的疾患に起因するものを除く。), 発熱及び発しん又は水疱(ただし、当該疑似症が二類感染症、三類感染症、四類感染症又は五類感染症の患者の症状であることが明らかな場合を除く。)

定点には患者定点と疑似症定点、病原体定点がある。患者定点はインフルエンザ定点(内科と小児科)、小児科定点、眼科定点、性感染症(STD)定点(皮膚科、泌尿器科、婦人科)、基幹定点(内科と小児科を持つ300床以上の病院)の5種類であり、疑似症定点は第一号疑似症定点(内科と小児科)と第二号疑似症定点(内科、小児科、皮膚科)の2種類である。それぞれ、地域の流行状況について全体の傾向を可能な限り反映できるように、保健所ごとに設定されている。また、患者定点の中から病原体定点を設定し、病原体の分離等の検査情報を収集している。

表 保健所別定点数

保健所	患者定点					疑似症定点		病原体定点
	インフルエンザ	小児科	眼科	性感染症(STD)	基幹	第一号	第二号	
四国中央	5	3	—	1	1	6	6	2
西条	10	6	1	2	1	11	12	3
今治	8	5	1	1	1	9	10	3
松山市	17	11	3	4	—	—	—	4
松山	7	4	1	1	1	8	8	3
八幡浜	7	4	1	1	1	8	9	3
宇和島	7	4	1	1	1	7	8	2
合計	61	37	8	11	6	49	53	20

※ 小児科定点はインフルエンザ定点を兼ねる。

医療機関からの患者情報は保健所を通じて愛媛県基幹感染症情報センター(衛生環境研究所)へ集約され、中央感染症情報センター(国立感染症研究所)へ報告するとともに関係機関へ週報単位で還元している。疑似症情報については中央感染症情報センターに集約された情報を随時解析し関係機関へ還元している。また月2回、解析評価委員による県内情報の解析・評価が行われ、その結果を「愛媛県感染症情報」として関係機関に提供している。これらの情報はホームページでも公開している。

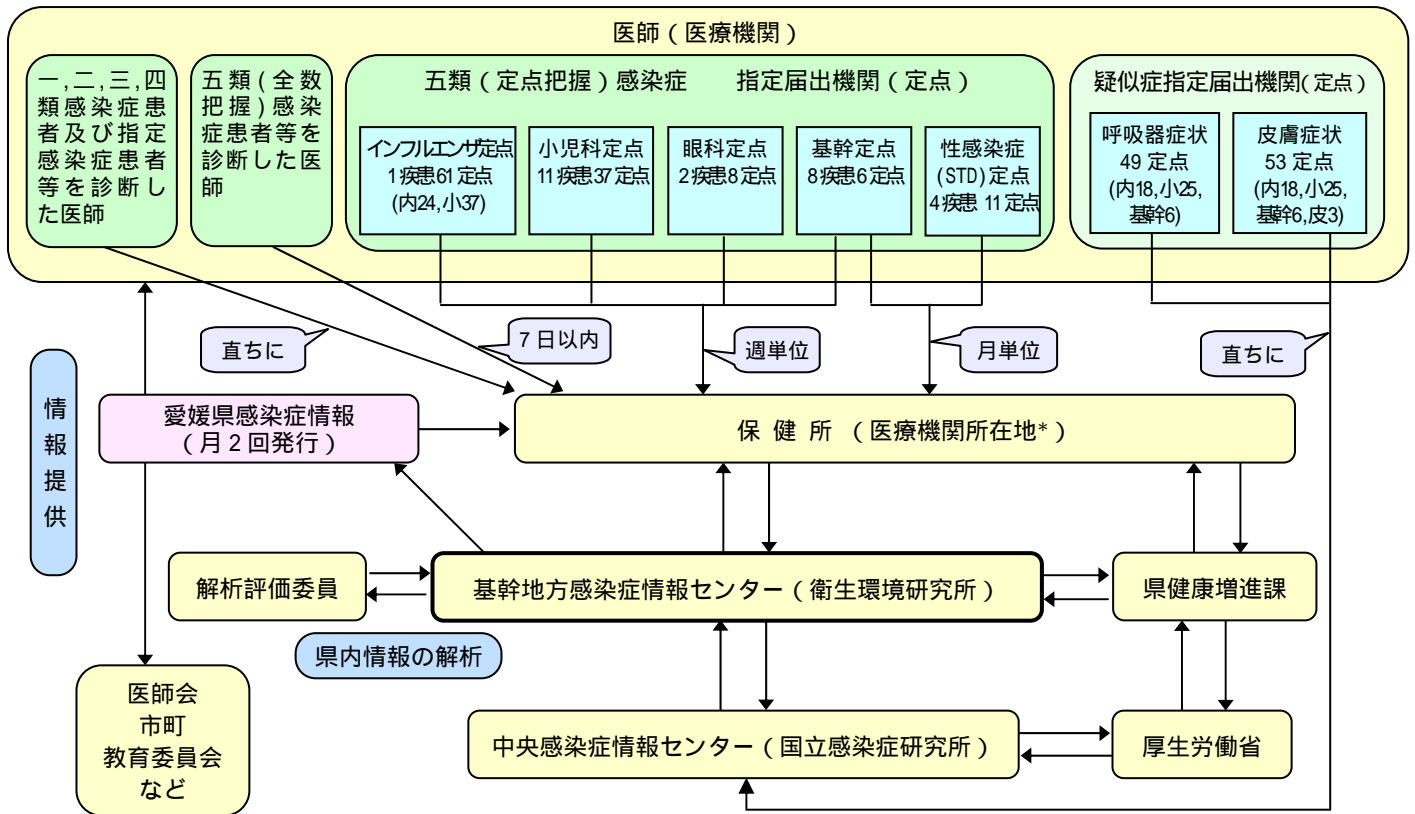

* 但し、結核については患者等住所地

図 平成 24 年（2012 年）愛媛県における感染症発生動向調査事業のながれ

指定届出機関一覧(平成24年)

(平成24年末現在)

保健所	定点種別	医療機関名	所在地	病原体定点	備考
松山市	インフルエンザ	今村循環器科内科	松山市古川西2丁目3-23		
		矢野内科	松山市東長戸1丁目10-18		
		沖永内科医院	松山市北斎院町85-1	○	
		しげまつ内科クリニック	居相1丁目10-20		
		久野内科	松山市此花町8-24		
		永山内科	松山市北梅本町666-2		
	小児科	石丸小児科医院	松山市三番町6-5-1	○	
		いとう小児科	松山市土居町805-1		
		加賀田小児科	松山市古川北1-21-28		
		平井こどもクリニック	松山市和気町1-714-3		
		河野小児科医院	松山市久米窪田町781-3		
		児玉小児科医院	松山市桑原4-13-24	○	
		徳丸小児科医院	松山市古川北3-4-15		
		山田小児科医院	松山市余戸中2-15-30		
		まつうら小児科	松山市愛光町1-8		
		くす小児科	松山市西長戸町274-2		
	檜垣小児科内科医院	松山市北条辻415-3			
	眼科	たかのみどり眼科クリニック	鷹子町236-1		
		吉田眼科	松山市道後町2-1-12	○	
		一色眼科	松山市小坂5-7-7		
	STD	松山赤十字病院(泌尿器科)	松山市文京町1		
		ほこいし泌尿器科(泌尿器科)	松山市柳井町1-14-8		
		NTT西日本松山病院(産婦人科)	松山市喜与町1-7-1		
米本産婦人科医院		松山市松末2丁目17-23			
四国中央	インフルエンザ	矢部内科	四国中央市三島宮川4-6-71		
		川関高橋医院	四国中央市金生町下分257		
	小児科	川上こどもクリニック	四国中央市金生町山田井895-2		
		ふじえだファミリークリニック	四国中央市中曾根町5074		
	鈴木医院	四国中央市土居町小林1200番地	○		
	STD	大西泌尿器科クリニック	四国中央市中曾根366番地1		
基幹	四国中央病院	四国中央市川之江町2233	○		
西条	インフルエンザ	発知医院	新居浜市東雲町2-6-20		
		中萩診療所	新居浜市萩生1061		
		医療法人土岐医院	西条市神拝甲538-6	○	
		福田医院	西条市丹原町願連寺278		
	小児科	しおだこどもクリニック	新居浜市中村松木2-8-18		
		かとうクリニック	新居浜市船木甲4322-2		
		県立新居浜病院	新居浜市本郷3-1-1		
		高橋こどもクリニック	西条市朔日市313-5	○	
		星加小児科内科ファミリークリニック	西条市大町612-1		
		井上医院	西条市壬生川47		
	眼科	鈴木眼科	新居浜市庄内町1-8-30		
	STD	なめだ皮膚科医院	新居浜市一宮町2-3-48		
		西条市立周桑病院	西条市壬生川131		
基幹	住友別子病院	新居浜市王子町3-1	○		

(平成24年末現在)

保健所	定点種別	医療機関名	所在地	病原体定点	備考
今治	インフルエンザ	瀬戸内海病院	今治市北宝来町2-4-9		
		消化器科久保病院	今治市内堀1-1-19		
		重見内科医院	今治市国分3-13-45		
	小児科	みぶ小児科	今治市北宝来町3-2-21	○	
		まつい小児科	今治市八町東2-4-41		
		あおい小児科	今治市東村5丁目9-37		
		社会福祉法人恩賜財団済生会今治病院	今治市喜多村7丁目1-6		
	喜多嶋診療所	今治市伯方町木浦甲3449			
	眼科	高木眼科病院	今治市北宝来町2-3-1	○	
STD	今井皮膚泌尿器科医院	今治市共栄町2-1-24			
基幹	県立今治病院	今治市石井町4-5-5	○		
松山	インフルエンザ	きむら内科クリニック	伊予市灘町151		
		久万高原町立病院	上浮穴郡久万高原町久万65		
		辻井循環器科内科	東温市田窪2030	○	
	小児科	みかわクリニック	上浮穴郡久万高原町上黒岩2920		
		宇山小児科	伊予市米湊815-6		
		むかいだ小児科	伊予郡松前町大字恵久美792-1		
		いのうえ小児科	東温市北野田485-1	○	
	眼科	いずみだ眼科	東温市田窪2228-1		
	STD	重信クリニック	東温市志津川246-6		
基幹	愛媛大学医学部附属病院	東温市志津川	○		
八幡浜	インフルエンザ	市立大洲病院	大洲市西大洲字ヤスバ甲570	○	
		三瓶病院	西予市三瓶町朝立2番耕地1番地7		
		西予市立野村病院	西予市野村町野村9-53		
	小児科	ごとう小児科	大洲市東大洲74番地2		
		ごうお小児科医院	大洲市西大洲甲1293-8		24年9月まで
		おおむら小児科	喜多郡内子町城廻846-30		24年10月から
		守口小児科医院	八幡浜市産業通280番地1	○	
	山下小児科	西予市宇和町伊賀上1656-57			
	眼科	東大洲城戸眼科	大洲市東大洲149-2		
STD	しまだ医院	八幡浜市江戸岡1丁目8番26号			
基幹	市立八幡浜総合病院	八幡浜市大字大平1-638	○		
宇和島	インフルエンザ	田中循環器科内科	宇和島市堀端町29		
		宇和島市立吉田病院	宇和島市吉田町北小路甲217		
		粉川ファミリークリニック	南宇和郡愛南町城辺甲86		
	小児科	市立宇和島病院	宇和島市御殿町1番1号		
		こばやし小児科	宇和島市長堀3-5-12		
		桑折小児科	宇和島市中央町1丁目10-5		
		県立南宇和病院	南宇和郡愛南町城辺甲2433-1	○	
	眼科	阿部眼科	宇和島市堀端町1-4		
	STD	秋山医院	宇和島市堀端町1-16		
基幹	市立宇和島病院	宇和島市御殿町1番1号	○		

2012 年(平成 24 年)感染症発生動向調査結果

一患者情報一

2012年(平成24年)感染症発生動向調査事業 報告週対応表

1月							
週	月	火	水	木	金	土	日
52							1
1	2	3	4	5	6	7	8
2	9	10	11	12	13	14	15
3	16	17	18	19	20	21	22
4	23	24	25	26	27	28	29
5	30	31					

7月							
週	月	火	水	木	金	土	日
26							1
27	2	3	4	5	6	7	8
28	9	10	11	12	13	14	15
29	16	17	18	19	20	21	22
30	23	24	25	26	27	28	29
31	30	31					

2月							
週	月	火	水	木	金	土	日
5			1	2	3	4	5
6	6	7	8	9	10	11	12
7	13	14	15	16	17	18	19
8	20	21	22	23	24	25	26
9	27	28	29				

8月							
週	月	火	水	木	金	土	日
31			1	2	3	4	5
32	6	7	8	9	10	11	12
33	13	14	15	16	17	18	19
34	20	21	22	23	24	25	26
35	27	28	29	30	31		

3月							
週	月	火	水	木	金	土	日
9				1	2	3	4
10	5	6	7	8	9	10	11
11	12	13	14	15	16	17	18
12	19	20	21	22	23	24	25
13	26	27	28	29	30	31	

9月							
週	月	火	水	木	金	土	日
35						1	2
36	3	4	5	6	7	8	9
37	10	11	12	13	14	15	16
38	17	18	19	20	21	22	23
39	24	25	26	27	28	29	30

4月							
週	月	火	水	木	金	土	日
13							1
14	2	3	4	5	6	7	8
15	9	10	11	12	13	14	15
16	16	17	18	19	20	21	22
17	23	24	25	26	27	28	29
18	30						

10月							
週	月	火	水	木	金	土	日
40	1	2	3	4	5	6	7
41	8	9	10	11	12	13	14
42	15	16	17	18	19	20	21
43	22	23	24	25	26	27	28
44	29	30	31				

5月							
週	月	火	水	木	金	土	日
18		1	2	3	4	5	6
19	7	8	9	10	11	12	13
20	14	15	16	17	18	19	20
21	21	22	23	24	25	26	27
22	28	29	30	31			

11月							
週	月	火	水	木	金	土	日
44				1	2	3	4
45	5	6	7	8	9	10	11
46	12	13	14	15	16	17	18
47	19	20	21	22	23	24	25
48	26	27	28	29	30		

6月							
週	月	火	水	木	金	土	日
22					1	2	3
23	4	5	6	7	8	9	10
24	11	12	13	14	15	16	17
25	18	19	20	21	22	23	24
26	25	26	27	28	29	30	

12月							
週	月	火	水	木	金	土	日
48						1	2
49	3	4	5	6	7	8	9
50	10	11	12	13	14	15	16
51	17	18	19	20	21	22	23
52	24	25	26	27	28	29	30
53	31						

「愛媛県感染症情報」発行日

2012年(平成24年)感染症発生動向調査結果 - 患者情報 -

1 全数把握対象 一～五類感染症及び新型インフルエンザ等感染症

感染経路、感染原因、感染地域については、確定あるいは推定として届出票に記載されていたものを示す。

(1) 一類感染症

一類感染症 7 疾患(エボラ出血熱、クリミア・コンゴ出血熱、痘そう、南米出血熱、ペスト、マールブルグ病、ラッサ熱)の届出はなかった。

(2) 二類感染症

結核

結核は 220 人の届出があり、前年(290 人)から減少した。病型は、患者 197 人、無症状病原体保有者(潜在性結核感染症) 23 人であった。性別は、男性 121 人、女性 99 人で、年齢は、10 歳未満 3 人、10 歳代 5 人、20 歳代 13 人、30 歳代 13 人、40 歳代 8 人、50 歳代 16 人、60 歳代 31 人、70 歳代 44 人、80 歳代以上 87 人であった。感染経路は、飛沫・飛沫核感染 112 人、その他(不明を含む) 98 人であった。感染地域は、国内 216 人(うち、県内 192 人、県外 1 人、都道府県不明 23 人)、国外 4 人(うち、フィリピン 2 人、中華人民共和国 1 人、ベトナム 1 人)であった。

なお、結核の動向の詳細は、結核登録者情報システムでの集計に基づき、別章(2012 年(平成 24 年)結核登録者情報)に掲載した。

その他 4 疾患(急性灰白髄炎、ジフテリア、重症急性呼吸器症候群(病原体がコロナウイルス属 SARS コロナウイルスであるものに限る)、鳥インフルエンザ(H5N1))の届出はなかった。

(3) 三類感染症

細菌性赤痢

細菌性赤痢は 3 人の届出があり、検出された菌型は、フレキシネル菌とソンネ菌であった。20 歳代女性、40 歳代女性、50 歳代男性で、感染地域はすべて海外(フィリピン、ミャンマー、トルコ)であった。

診断月日	診断週	年齢別	性別	症状	菌型	感染地域
4月 3日	14	20歳代	女	有	フレキシネル	フィリピン
8月 9日	32	50歳代	男	有		ミャンマー
9月 12日	37	40歳代	女	有	ソンネ	トルコ

腸管出血性大腸菌感染症

腸管出血性大腸菌感染症は6人の届出があり、病型は患者4人、無症状病原体保有者2人であった。性別は男性5人、女性1人で、年齢は、20歳代1人、30歳代3人、50歳代2人であった。血清型およびVero毒素は、O157 VT1・VT2 4人、O26 VT1 1人、O113 VT2 1人であった。感染地域は全て県内で、感染経路は経口感染1人、経口あるいは動物等からの感染1人、その他(不明を含む)4人であった。溶血性尿毒素症候群(HUS)発症等、重症例の報告はなかった。

なお、事例5の血清型は、届出時点ではO型別不能であったが、最終的にO113であることが判明した。

事例番号	診断月日	診断週	発生保健所 (患者住所地)	年齢	性別	症状	血清型	ベロ毒素
1	6月 28日	26	今治	30歳代	女	有	O157	VT1・VT2
2	7月 2日	27	今治	30歳代	男	有	O26	VT1
3	7月 4日	27	今治	50歳代	男	無	O157	VT1・VT2
4	8月 8日	32	西条	30歳代	男	無	O157	VT1・VT2
5	9月 24日	39	西条	20歳代	男	有	O113	VT2
6	12月 14日	50	中予	50歳代	男	有	O157	VT1・VT2

年齢階級・性別患者数(2011年)

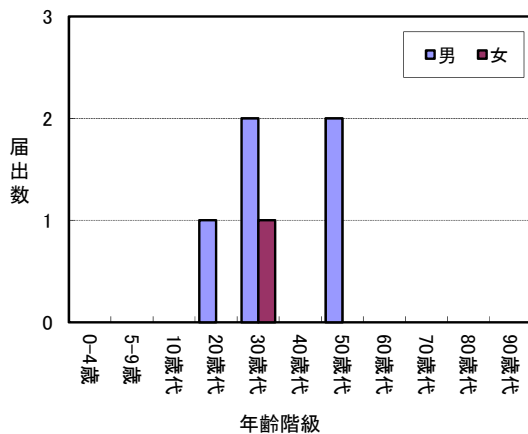

年齢階級別患者数の年推移

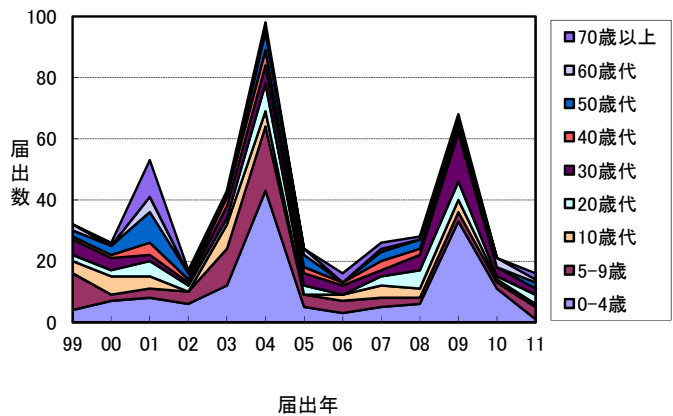

腸管出血性大腸菌感染症 届出数(月推移)

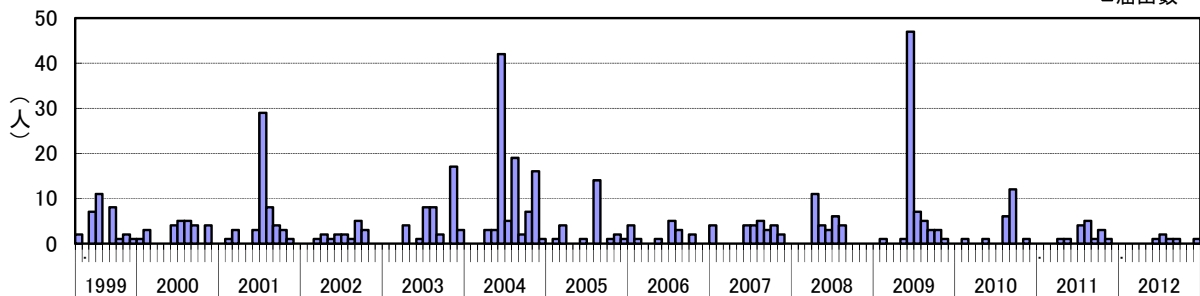

その他3疾患(コレラ、腸チフス、パラチフス)の届出はなかった。

(4) 四類感染症

E 型肝炎

E 型肝炎は 60 歳代男性 1 人の届出があった。感染地域は県内（西条）で、感染経路はイノシシ肉による経口感染が推定された。

診断日	診断週	届出 保健所	性別	年齢	症状	感染地域 (保健所)	感染経路
6月 25日	26	中予	男	60歳代	肝機能異常 四肢のしびれ	西条	経口感染 (イノシシ肉)

A 型肝炎

A 型肝炎は 50 歳代男性 1 人の届出があった。感染地域は国外（インドネシア）で、感染経路は経口感染であった。

診断日	診断週	届出 保健所	性別	年齢	症状	感染地域	感染経路
8月 17日	33	松山市	男	50歳代	全身倦怠感、発熱、 黄疸、肝機能異常	国外 (インドネシア)	経口感染

つつが虫病

つつが虫病は 2 人の届出があった。性別は男性 1 人、女性 1 人で、年齢は 60 歳代 1 人、70 歳代 1 人であった。感染地域はいずれも県内（松山市）であり、1 人はツツガムシによる刺し口が確認された。

診断日	診断週	届出 保健所	性別	年齢	初診日	症状	感染地域 (保健所)	感染経路
1月 26日	4週	松山市	男	70歳代	1月 23日	発熱、刺し口、発疹	松山市	動物・蚊・昆虫等 からの感染
3月 12日	11週	松山市	女	60歳代	2月 29日	発熱、肝機能異常	松山市	動物・蚊・昆虫等 からの感染

日本紅斑熱

日本紅斑熱は 7 人の届出があった。性別は男性 2 人、女性 5 人で、年齢は 50 歳代 1 人、60 歳代 4 人、70 歳代 1 人、80 歳代 1 人であった。届出保健所は松山市保健所 4 人、宇和島保健所 3 人であった。感染地域は県内 6 人（松山市 3 人、宇和島 3 人）、県外 1 人であり、7 人中 5 人にマダニによる刺し口が確認された。

感染症法施行（1999 年 4 月）以降に届出された患者 76 人のうち、性別は男性 31 人（40.8%）、女性 45 人（59.2%）であり、年齢は 50 歳以上の壮高年者が 70 人（92.1%）を占めている。また、

患者の届出は宇和島保健所管内からの届出が 56 人 (73.7%) と多く、次いで松山市保健所が 19 人 (25.0%) 、今治保健所が 1 人 (1.3%) であった。

診断日	診断週	届出保健所	性別	年齢	初診日	症状	感染地域(保健所)	感染経路
5月 11日	19週	松山市	女	60歳代	4月 25日	発熱、発疹、肝機能異常	県外	マダニ
5月 29日	22週	松山市	女	60歳代	4月 29日	発熱、刺し口、発疹	松山市	動物・蚊・昆虫等からの感染
5月 30日	22週	宇和島	女	60歳代	4月 27日	発熱、頭痛、刺し口、発疹、肝機能異常	宇和島	マダニ
7月 13日	28週	松山市	女	80歳代	7月 3日	発熱、刺し口、発疹、DIC、肝機能異常	松山市	動物・蚊・昆虫等からの感染
10月 11日	41週	松山市	女	60歳代	9月 25日	発熱、発疹、DIC、肝機能異常	松山市	動物・蚊・昆虫等からの感染
11月 9日	45週	宇和島	男	50歳代	9月 5日	発熱、刺し口、発疹、肝機能異常	宇和島	マダニ
11月 9日	45週	宇和島	男	70歳代	9月 14日	発熱、頭痛、刺し口、発疹、肝機能異常	宇和島	マダニ

日本紅斑熱 保健所別届出数の年推移

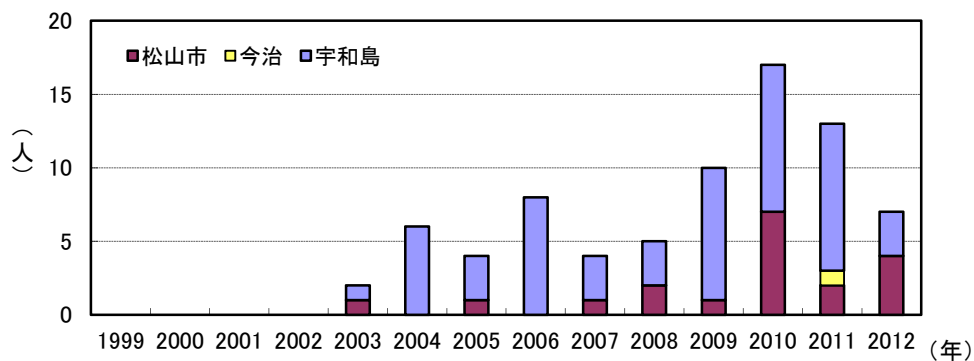

感染症法施行(1999年4月)以降に届出された日本紅斑熱患者(76人)の内訳

性別

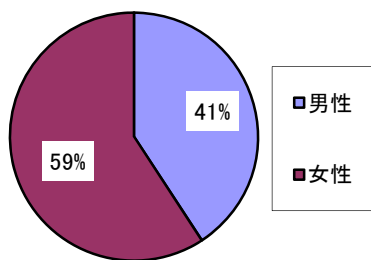

年齢構成

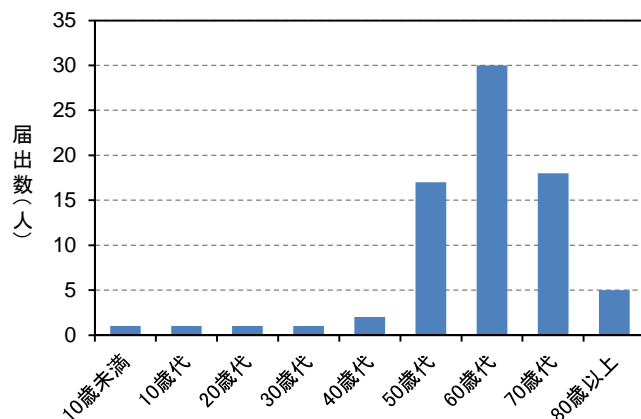

レジオネラ症

レジオネラ症は5人の届出があり、病型は肺炎型が4人、無症状が1人であった。性別は男性1人、女性4人で、年齢は40歳代1人、60歳代1人、80歳代2人、90歳代1人であった。感染地域は県内4人(松山市1人、八幡浜1人、宇和島1人)、県外1人で、感染経路は水系感染が1名あったが、いずれも感染源は不明であった。

診断日	診断週	届出保健所	性別	年齢	病型	症状	感染地域(保健所)	感染経路
1月 11日	2週	松山市	女	90歳代	肺炎型	発熱、咳嗽	松山市	水系感染
3月 16日	11週	松山市	女	80歳代	無症状	なし	県内	不明
6月 12日	24週	松山市	男	40歳代	肺炎型	発熱、呼吸困難、肺炎、多臓器不全	県外	不明
7月 2日	27週	宇和島	女	60歳代	肺炎型	咳嗽、意識障害、肺炎	宇和島	不明
8月 11日	32週	八幡浜	女	80歳代	肺炎型	発熱、咳嗽、呼吸困難、肺炎	八幡浜	不明

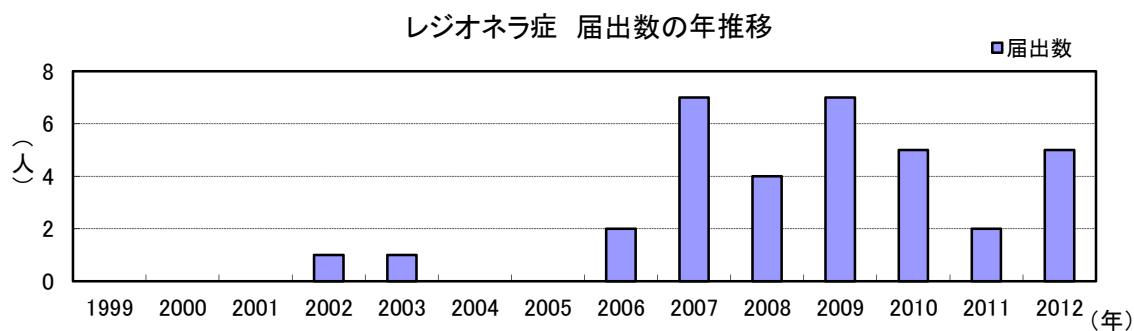

レプトスピラ症

レプトスピラ症は2人の届出があった。性別はいずれも男性で、年齢は40歳代1人、60歳代1人であった。感染地域はいずれも県内(宇和島)であり、感染経路は動物からの感染が推定された。

診断日	診断週	届出保健所	性別	年齢	初診日	症状	感染地域(保健所)	感染経路
10月 23日	43週	宇和島	男	60歳代	4月 7日	発熱、筋肉痛、結膜充血、黄疸、出血症状、蛋白尿、腎不全	宇和島	動物からの感染
12月 14日	50週	宇和島	男	40歳代	9月 14日	発熱、結膜充血、蛋白尿、その他(肝障害)	宇和島	動物からの感染

その他 36 疾患 (ウエストナイル熱(ウエストナイル脳炎を含む)、エキノコックス症、黄熱、オウム病、オムスク出血熱、回帰熱、キャサヌル森林病、Q 熱、狂犬病、コクシジオイデス症、サル痘、腎症候性出血熱、西部ウマ脳炎、ダニ媒介脳炎、炭疽、チクングニア熱、デング熱、東部ウマ脳炎、鳥インフルエンザ(H5N1 を除く)、ニパウイルス感染症、日本脳炎、ハンタウイルス肺症候群、B ウイルス病、鼻疽、ブルセラ症、ベネズエラウマ脳炎、ヘンドラウイルス感染症、発しんチフス、ボツリヌス症、マラリア、野兔病、ライム病、リッサウイルス感染症、リフトバレー熱、類鼻疽、ロッキー山紅斑熱) の届出はなかった。

(5) 五類感染症

アメーバ赤痢

アメーバ赤痢は 3 人の届出があり、病型は全て腸管アメーバ症であった。性別はすべて男性で、年齢は 30 歳代 1 人、40 歳代 1 人、50 歳代 1 人であった。感染地域は全て国内 (うち県内 1 人) で、感染経路は性的接触が 1 人、不明が 2 人であった。

診断日	診断週	届出保健所	性別	年齢	病型	症状	感染地域	感染経路
1月 5日	1週	松山市	男	30歳代	腸管アメーバ症	下痢、腹痛	国内	性的接触
3月 7日	10週	松山市	男	40歳代	腸管アメーバ症	下痢	国内	不明
12月 18日	51週	西条	男	50歳代	腸管アメーバ症	下痢、粘血便、腹痛、しぶり腹、発熱	県内	不明

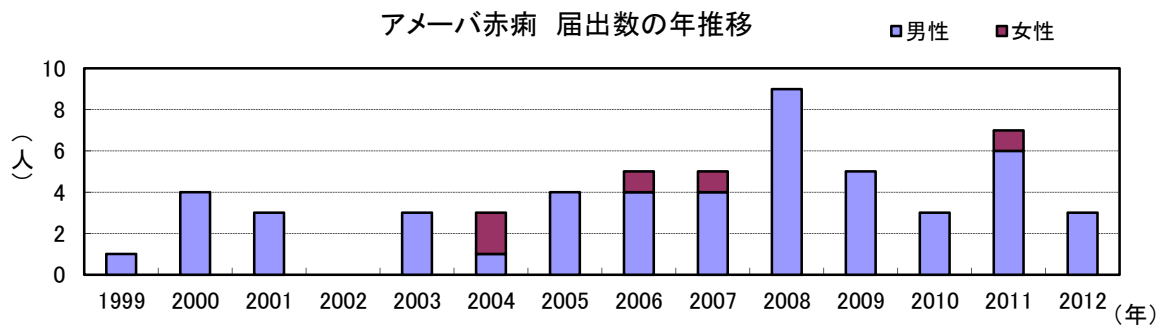

ウイルス性肝炎 (E 型肝炎及び A 型肝炎を除く)

ウイルス性肝炎は 20 歳代男性 1 人の届出があり、病型は B 型であった。感染地域は県内 (西条) で、感染経路は不明であった。

診断日	診断週	届出保健所	性別	年齢	病型	症状	感染地域 (保健所)	感染経路
12月 29日	52週	西条	男	20歳代	B型	発熱、肝機能異常	西条	不明

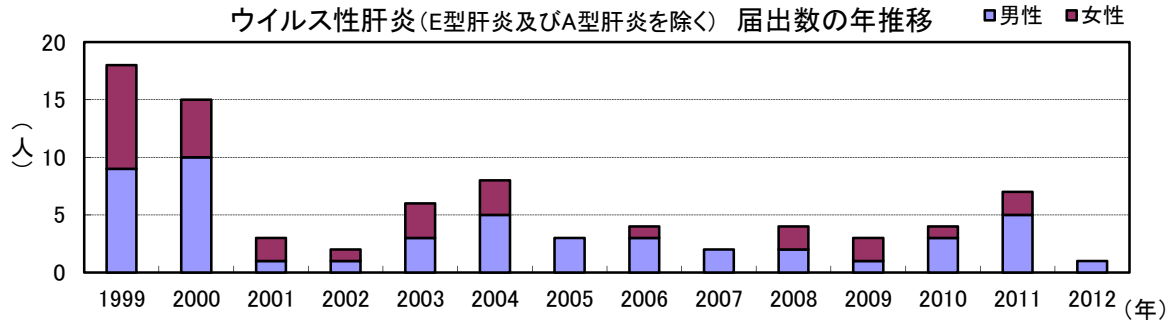

クロイツフェルト・ヤコブ病

クロイツフェルト・ヤコブ病は 3 人の届出があり、病型は全て孤発性プリオン病古典型で、診断の確実度は、ほぼ確実例が 2 人、疑い例が 1 人であった。性別は男性 1 人、女性 2 人で、年齢は 60 歳代 2 人、70 歳代 1 人であった。

診断日	診断週	届出保健所	性別	年齢	病型(診断の確実度)	症状
6月 15日	24	中予	女	60歳代	孤発性 (疑い)	進行性認知症、ミオクローヌス、錐体路症状、錐体外路症状、小脳症状
8月 21日	34	中予	男	70歳代	孤発性 (ほぼ確実)	進行性認知症、ミオクローヌス、錐体路症状、錐体外路症状、小脳症状、視覚異常、記憶障害、精神・知能障害、痙性対麻痺、筋強剛
12月 4日	49	中予	女	60歳代	孤発性 (ほぼ確実)	進行性認知症、ミオクローヌス、錐体路症状、錐体外路症状、小脳症状、視覚異常、精神・知能障害、臨床的に頑固な不眠、筋強剛

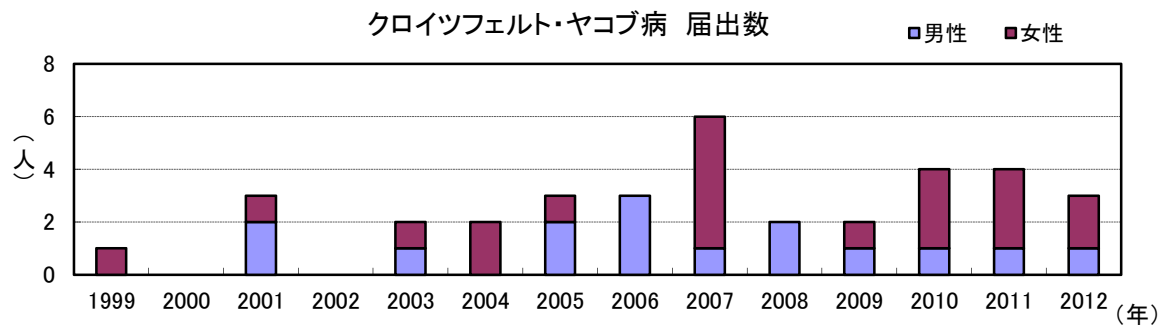

劇症型溶血性レンサ球菌感染症

劇症型溶血性レンサ球菌感染症は6人の届出があった。性別は男性3人、女性3人で、年齢は40歳代1人、50歳代1人、60歳代1人、70歳代2人、80歳代1人であった。感染地域はすべて県内（松山市4人、四国中央1人、西条1人）で、感染経路は創傷感染が3人、その他（口腔内または創傷感染）が1人、不明が2人であった。検出された病原体の血清群はA群が5人、G群が1人であった。2012年は1999年以降最も多い6人であった。

診断日	診断週	届出保健所	性別	年齢	病原体	症状	感染地域(保健所)	感染経路
1月 5日	1	中予	男	70歳代	A群	ショック、腎不全、DIC、軟部組織炎	松山市	創傷感染
1月 10日	2	四国中央	女	40歳代	A群	ショック、肝不全、軟部組織炎	四国中央	口腔内又は創傷感染
4月 20日	16	松山市	男	80歳代	A群	ショック、腎不全、軟部組織炎、中枢神経症状	松山市	創傷感染
6月 5日	23	松山市	女	50歳代	G群	ショック、DIC、軟部組織炎	松山市	創傷感染
6月 8日	23	西条	女	60歳代	A群	ショック、急性呼吸窮迫症候群、DIC、関節炎	西条	不明
8月 6日	32	中予	男	70歳代	A群	ショック、腎不全、DIC、急性呼吸窮迫症候群、軟部組織炎	松山市	不明

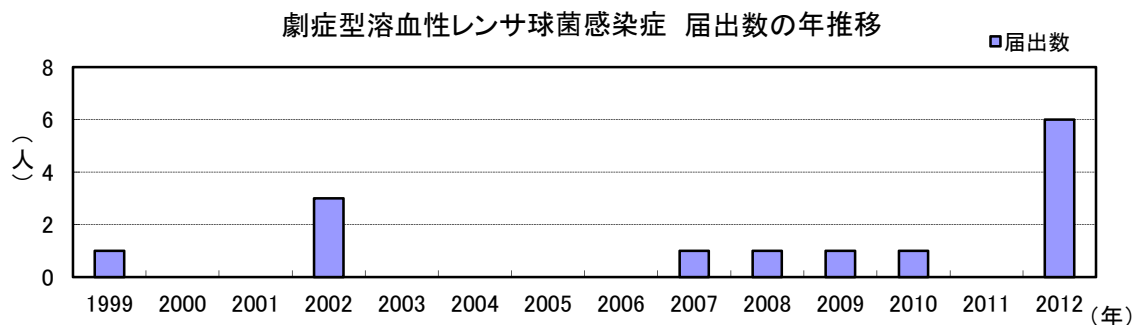

後天性免疫不全症候群

後天性免疫不全症候群は10人の届出があり、病型は無症候性キャリア5人、AIDS5人であった。性別は男性9人、女性1人で、年齢は20歳代2人（無症候性キャリア）、30歳代4人（AIDS2人、無症候性キャリア2人）、40歳代1人（AIDS）、50歳代2人（AIDS1人、無症候性キャリア1人）、60歳代1人（AIDS）であった。感染地域は国内9人、国外1人で、感染経路はすべて性的接触（同性間5人、異性間4人、同性間・異性間性的接触1人）であった。

県内のHIV感染者（無症候性キャリア）及びAIDS患者数の年次推移をみると、1992年に初めて届出されてから1999年までは毎年1~2人程度で推移していたが、2000年以降は年間5~11人と多い状態が続いている。

1999年4月以降、感染症法に基づいて届出された99人のうち、性別は男性が90人と全体の

90.9%を占めている。男性 90 人の年齢は、20 歳代が 21 人 (23.3%)、30 歳代が 39 人 (43.3%)、40 歳代と 50 歳代がそれぞれ 12 人 (13.3%) であり、20～50 歳代が 84 人 (93.3%) と多い。感染経路は性的接触が 82 人 (同性間 (両性間を含む) 49 人、異性間 33 人) と 82.8%を占め、感染地域は国内感染例が 83 人 (83.8%) を占める。これらのことから、県内における HIV 感染者及び AIDS 患者は、20 歳代から 50 歳代の男性を中心に、国内での性的接触によるものが多いと言える。特に、50 歳以上では、AIDS を発症してはじめて感染が確認される割合が 8 割以上に上ることから、発症前の検査で早期に発見することが重要である。

診断日	診断週	届出保健所	性別	年齢	病型	感染地域	感染経路
1月 13日	2週	中予	男	50歳代	無症候性キャリア	国内	同性間性的接触
1月 23日	4週	松山市	男	20歳代	無症候性キャリア	国内	同性間性的接触
2月 13日	7週	中予	男	60歳代	AIDS	国内	異性間性的接触
6月 6日	23週	松山市	男	50歳代	AIDS	国内	異性間性的接触
6月 20日	25週	松山市	男	30歳代	AIDS	国外	異性間性的接触
7月 2日	27週	松山市	女	40歳代	AIDS	国内	異性間性的接触
8月 3日	31週	中予	男	30歳代	無症候性キャリア	国内	同性間性的接触 異性間性的接触
10月 4日	40種	中予	男	30歳代	AIDS	国内	同性間性的接触
11月 1日	44週	中予	男	30歳代	無症候性キャリア	国内	同性間性的接触
12月 17日	51週	松山市	男	20歳代	無症候性キャリア	国内	同性間性的接触

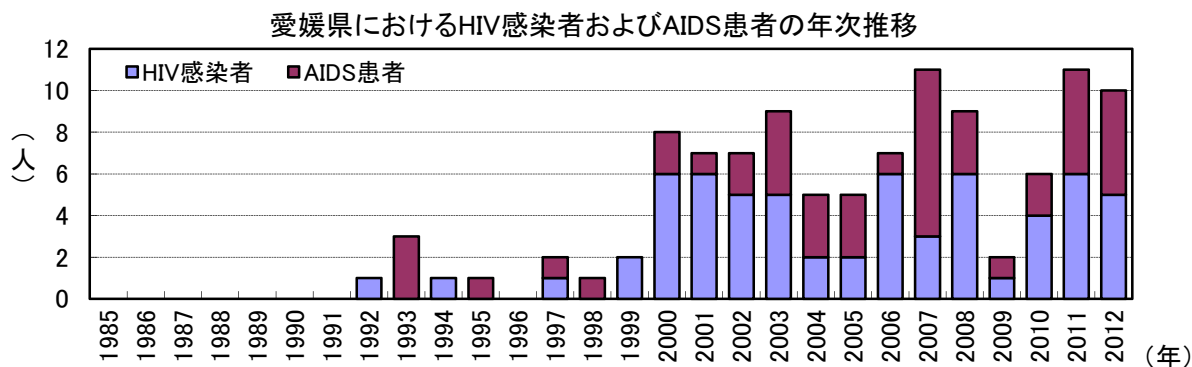

1999年4月以降 感染症法に基づいて届出されたHIV感染者及びAIDS患者(99人)の内訳

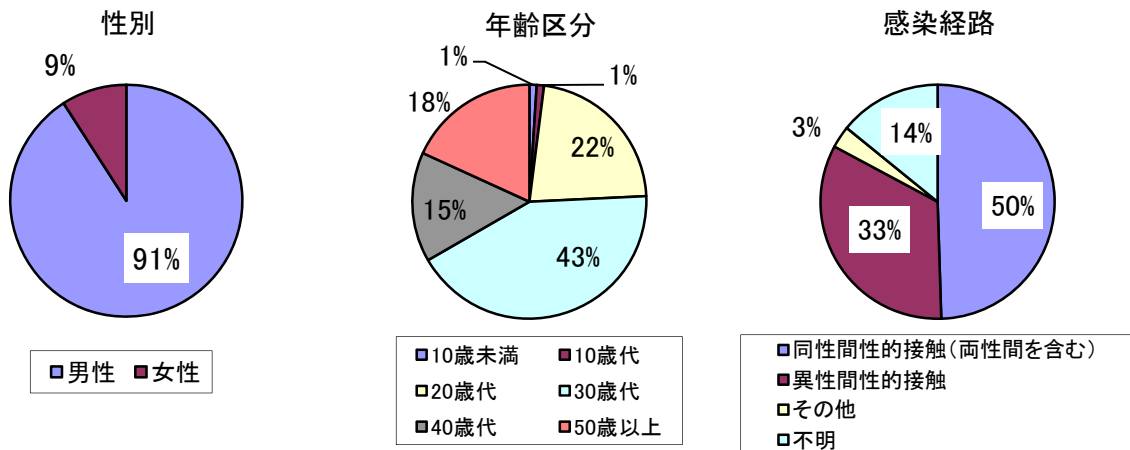

1999年4月以降 感染症法に基づいて届出された HIV 感染者及び AIDS 患者の年齢分布 (n=99)

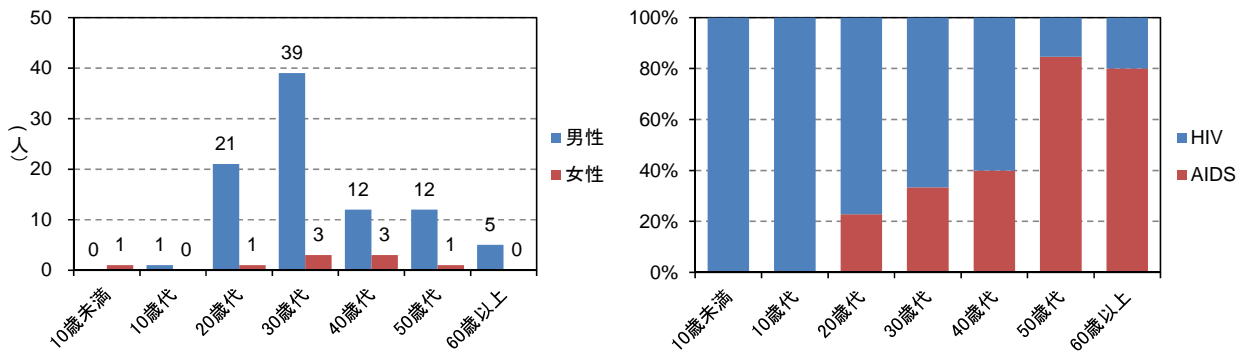

ジアルジア症

ジアルジア症は2人の届出があった。性別はいずれも男性であり、年齢は30歳代と50歳代であった。感染地域はいずれも国外で、感染経路は水系感染と経口感染であった。

診断日	診断週	届出保健所	性別	年齢	症状	感染地域	感染経路
7月 2日	27週	中予	男	30歳代	腹部不快感	国外 (エチオピア)	水系感染
8月 9日	32週	中予	男	50歳代	下痢	国外 (ミャンマー)	経口感染

梅毒

梅毒は3人の届出があり、病型は無症候1人、早期顕症梅毒2人(1期1人、2期1人)であった。性別はすべて男性で、年齢は、20歳代、40歳代、70歳代であった。感染地域はすべて国内(県内1人)で、感染経路は性的接触が2人、不明が1人であった。

診断日	診断週	届出 保健所	性別	年齢	病型	感染地域 (保健所)	感染経路
1月 30日	5週	松山市	男	70歳代	無症候	国内	不明
2月 1日	5週	西条	男	20歳代	早期顕症梅毒Ⅱ期	西条	性的接触
7月 30日	31週	松山市	男	40歳代	早期顕症梅毒Ⅰ期	国内	性的接触

破傷風

破傷風は3人の届出があった。性別は男性1人、女性2人で、年齢は20歳代、30歳代、90歳代であった。感染地域はすべて県内(西条2人、宇和島1人)で、感染経路は創傷感染が1人、不明が2人であった。

診断日	診断週	届出 保健所	性別	年齢	症状	感染地域 (保健所)	感染経路
6月 19日	25	西条	男	30歳代	筋肉のこわばり、開口障害、 嚥下障害、発語障害、高熱	西条	不明
7月 13日	28	中予	女	20歳代	筋肉のこわばり	西条	創傷感染
8月 29日	35	宇和島	女	90歳代	筋肉のこわばり、開口障害、 易興奮性、反弓緊張、高血 圧、頻脈、多汗	宇和島	不明

バンコマイシン耐性腸球菌感染症

バンコマイシン耐性腸球菌感染症は3人の届出があった。性別はいずれも男性であり、年齢は70歳代1人、80歳代2人であった。遺伝子型はVanC1人、不明2人であり、検体は血液2人、便1人であった。感染地域はすべて県内(西条1人、宇和島1人)で、感染経路は接触感染1人、不明2人であった。

診断日	診断週	届出 保健所	性別	年齢	症状	遺伝子型	菌検出 検体	感染地域 (保健所)	感染経路
3月 30日	13週	西条	男	80歳代	発熱、 菌血症	VanC	血液	西条	不明
5月 31日	22週	西条	男	80歳代	発熱	不明	便	県内	不明
6月 8日	23週	宇和島	男	70歳代	発熱、 尿路感染症	不明	血液	宇和島	接触感染

風しん

風しんは2人の届出があり、病型は検査診断例と臨床診断例であった。性別は男性1人、女性1人で、年齢は10歳代1人、50歳代1人であった。感染地域は国内と県内(松山市)で、感染経路は飛沫・飛沫核感染と接触感染であった。本疾患が全数把握対象となった2008年以降は、2008年1人、2011年1人と、少数の発生で推移している。

診断日	診断週	届出 保健所	性別	年齢	病型	症状	感染地域 (保健所)	ワクチン 接種歴
7月 9日	28週	西条	男	10歳代	臨床診断例	発疹、発熱、 リンパ節腫脹	国内	有 (1回)
7月 11日	28週	宇和島	女	50歳代	検査診断例	発疹、発熱、 リンパ節腫脹	松山市	無

麻疹

麻疹は2人の届出があり、病型は麻疹(臨床診断例)1人、修飾麻疹(検査診断例)1人であった。性別は男性1人、女性1人で、年齢は10歳代1人、30歳代1人であった。10歳代の麻疹(臨床診断例)は、発疹出現4日後に採取した検体(咽頭ぬぐい液、尿)のPCR検査は陰性であった。30歳代の修飾麻疹(検査診断例)は、発疹出現翌日のIgM抗体検査は陽性(抗体価4.88)、発疹出現9日後に採取した検体(咽頭ぬぐい液、尿)のPCR検査は陰性であった。感染地域は県内が1人、県内または県外が1人で、感染経路は飛沫・飛沫核感染が1人、不明が1人であった。いずれも散発的な発生であり、2次感染は確認されなかった。予防接種歴はいずれも幼児期に1回あった。県内では、本疾患が全数把握対象となった2008年に43人の届出があったが、2009年6人、2010年3人、2011年4人、2012年2人と散発的な発生で推移している。

診断日	診断週	届出 保健所	性別	年齢	病型	症状	感染地域	ワクチン 接種歴
6月 23日	25週	中予	男	10歳代	麻疹 (臨床診断例)	発熱、結膜充血、発 疹、腸炎、咽頭炎、 全身倦怠感大	国内	有(1回)
9月 17日	38週	松山市	女	30歳代	修飾麻疹 (検査診断例)	発疹	県内あるいは 県外	有(1回)

その他5疾患(急性脳炎、クリプトスポリジウム症、髄膜炎菌性髄膜炎、先天性風しん症候群、バンコマイシン耐性黄色ブドウ球菌感染症)の届出はなかった。

(6) 新型インフルエンザ等感染症

新型インフルエンザおよび再興型インフルエンザの届出はなかった。

表 2-1-1 全数把握対象疾患届出状況(年推移)

感染症 類 型	疾病名	愛媛県						全国					
		2012	2011	2010	2009	2008	2007	2012	2011	2010	2009	2008	2007
一類	エボラ出血熱												
	クリミア・コンゴ出血熱												
	痘そう												
	南米出血熱												
	ベスト												
二類	マールブルグ病												
	ラッサ熱												
	急性灰白髄炎								1	2		2	
	結核 ^{*1}	220	290	298	280	243	267	28,951	31,483	26,866	26,996	28,459	21,946
	ジフテリア												
三類	重症急性呼吸器症候群(SARS・CoVに限る)												
	鳥インフルエンザ(H5N1)												
	コレラ							3	12	11	16	45	13
	細菌性赤痢	3			2	2	3	214	300	235	181	320	452
	腸管出血性大腸菌感染症	6	16	21	68	28	26	3,765	3,940	4,134	3,889	4,321	4,617
四類	腸チフス							36	21	32	29	57	47
	パラチフス							24	23	21	27	27	22
	E型肝炎	1	1	1				119	61	66	56	44	56
	ウエストナイル熱(ウエストナイル脳炎を含む)												
	A型肝炎	1	2	4	1		1	158	176	347	115	169	157
	エキノコックス症							17	20	17	27	23	25
	黄熱												
	オウム病						1	8	12	11	21	9	29
	オムスク出血熱 ^{*1}												
	回帰熱							1		1			
	キャサスル森林病 ^{*1}												
	Q熱							1	1	2	2	3	7
	狂犬病												
	コクシジオイデス症							2	2	1	2	2	3
	サル痘												
	腎症候性出血熱												
	西部ウマ脳炎 ^{*1}												
	ダニ媒介脳炎 ^{*1}												
	炭疽												
	チングニア熱 ^{*4}							10	10				
	つつが虫病	2		3	1			436	462	407	465	442	382
	デング熱							221	113	244	93	104	89
	東部ウマ脳炎 ^{*1}												
	鳥インフルエンザ(H5N1を除く)												
	ニパウイルス感染症												
	日本紅斑熱	7	13	17	10	5	4	170	190	132	132	135	98
	日本脳炎							2	9	4	3	3	10
	ハンタウイルス肺症候群												
	Bウイルス病												
	鼻疽 ^{*1}												
	ブルセラ症								2	2	2	4	1
	ベネズエラウマ脳炎 ^{*1}												
	ヘンドラウイルス感染症 ^{*1}												
	発しんチフス												
	ボツリヌス症		1					3	6	1		2	3
マラリア		6					73	78	73	56	56	52	
野兔病											5		
ライム病							11	9	11	9	5	11	
リッサウイルス感染症													
リフトバレー熱 ^{*1}													
類鼻疽 ^{*1}								3	4				
レジオネラ症	5	2	5	7	4	7	898	818	751	717	892	668	
レプトスピラ症	2	1					30	26	22	16	43	35	
ロッキー山紅斑熱 ^{*1}													
五類	アメーバ赤痢	3	7	3	5	9	5	931	814	843	786	871	801
	ウイルス性肝炎(E型肝炎、A型肝炎を除く)	1	7	4	3	4	2	235	250	221	223	238	237
	急性脳炎		1		8	2	1	361	258	242	526	192	228
	クリプトスポリジウム症							6	8	16	17	10	6
	クロイツフェルト・ヤコブ病	3	4	4	2	2	6	183	138	172	142	151	157
	劇症型溶血性レンサ球菌感染症	6		1	1	1	1	243	197	122	103	104	95
	後天性免疫不全症候群	10	11	6	2	9	11	1,427	1,535	1,553	1,446	1,565	1,493
	ジアルジア症	2						72	65	77	70	73	53
	髄膜炎菌性髄膜炎							15	12	7	10	10	17
	先天性風しん症候群							5	1		2		
	梅毒	3		2	4	8	5	891	827	621	691	827	719
	破傷風	3		4	1	1		117	118	106	113	123	89
	バンコマイシン耐性黄色ブドウ球菌感染症												
	バンコマイシン耐性腸球菌感染症	3	1					91	73	120	116	80	84
	風しん ^{*2}	2	1			1		2,391	378	87	147	293	
麻疹 ^{*2}	2	4	3	6	43		285	439	447	732	11,012		
新型インフルエンザ等	新型インフルエンザ(A/H1N1)				330						12,654		
	新型インフルエンザ ^{*3}												
	再興型インフルエンザ ^{*3}												
計		285	368	376	731	362	340	42,406	42,891	38,031	50,632	50,721	32,702

注1:(*)の疾患は2007年4月1日から、(*)の疾患は2008年1月1日から、(*)の疾患は2008年5月12日から、(*)の疾患は2011年2月1日からの数値である。

注2:全国の2012年の報告数は速報値である(2013年3月2日集計)。

注3:急性脳炎はウエストナイル脳炎、西部ウマ脳炎、ダニ媒介脳炎、東部ウマ脳炎、日本脳炎、ベネズエラウマ脳炎及びリフトバレー熱を除く。

注4:新型インフルエンザ(A/H1N1)は、2009年4月28日に指定され、①4月28日から7月23日までは全数報告、②7月24日から8月24日は集団発生に関連した患者・疑似症患者数(クラスターサーベイランス)を集計。なお、2009年8月25日以降は定点把握に変更。

愛媛県は①12人と②318人の計330人、全国は②のみ12,654人を計上。

表 2-1-2 2012年全数把握対象疾患届出状況(月別)

2012年1月1日～2012年12月31日

感染症類型	疾病名	月														
		計	1	2	3	4	5	6	7	8	9	10	11	12		
一類	エボラ出血熱															
	クリミア・コンゴ出血熱															
	痘そう															
	南米出血熱															
	ペスト															
	マールブルグ病															
	ラッサ熱															
二類	急性灰白髄炎															
	結核	220	25	23	20	13	17	22	17	24	16	20	11	12		
	ジフテリア															
	重症急性呼吸器症候群(SARS-CoVに限る)															
三類	鳥インフルエンザ(H5N1)															
	コレラ															
	細菌性赤痢	3				1				1	1					
	腸管出血性大腸菌感染症	6							1	2	1	1				1
	腸チフス															
四類	パラチフス															
	E型肝炎	1						1								
	ウエストナイル熱(ウエストナイル脳炎を含む)															
	A型肝炎	1									1					
	エキノкокクス症															
	黄熱															
	オウム病															
	オムスク出血熱															
	回帰熱															
	キャサスル森林病															
	Q熱															
	狂犬病															
	コクシジオイデス症															
	サル痘															
	腎症候性出血熱															
	西部ウマ脳炎															
	ダニ媒介脳炎															
	炭疽															
	チクングニア熱															
	つつが虫病	2	1		1											
	デング熱															
	東部ウマ脳炎															
	鳥インフルエンザ(H5N1は除く)															
	ニバウイルス感染症															
	日本紅斑熱	7						3		1			1	2		
	日本脳炎															
	ハンタウイルス肺症候群															
	Bウイルス病															
	鼻疽															
	ブルセラ症															
	ベネズエラウマ脳炎															
	ヘンドラウイルス感染症															
	発しんチフス															
	ボツリヌス症															
	マラリア															
野兔病																
ライム病																
リッサウイルス感染症																
リフトバレー熱																
類鼻疽																
レジオネラ症	5	1		1				1	1	1						
レプトスピラ症	2										1	1				
ロッキー山紅斑熱																
五類	アメーバ赤痢	3	1		1											1
	ウイルス性肝炎(E型肝炎、A型肝炎を除く)	1														1
	急性脳炎															
	クリプトスポリジウム症															
	クロイツフェルト・ヤコブ病	3								1		1				1
	劇症型溶血性レンサ球菌感染症	6	2			1			2		1					
	後天性免疫不全症候群	10	2	1					2	1	1		1	1	1	1
	ジアルジア症	2									1	1				
	髄膜炎菌性髄膜炎															
	先天性風しん症候群															
	梅毒	3	1	1							1					
	破傷風	3								1	1	1				
	バンコマイシン耐性黄色ブドウ球菌感染症									1	1					
	バンコマイシン耐性腸球菌感染症	3			1			1	1							
	風しん	2									2					
麻疹	2								1			1				
新型インフルエンザ																
再興型インフルエンザ																
計	285	33	25	24	15	21	33	27	33	20	23	14	17			

(診断年月日による集計)

注1:急性脳炎は ウエストナイル脳炎、西部ウマ脳炎、ダニ媒介脳炎、東部ウマ脳炎、日本脳炎、ベネズエラウマ脳炎及びリフトバレー熱を除く。

表 2-1-3 2012年全数把握対象疾患届出状況(保健所別)

2012年1月1日～2012年12月31日

感染症類型	疾病名	保健所							
		計	四国中央	西条	今治	松山市	中予	八幡浜	宇和島
一類	エボラ出血熱								
	クリミア・コンゴ出血熱								
	痘そう								
	南米出血熱								
	ペスト								
	マールブルグ病								
二類	ラッサ熱								
	急性灰白髄炎								
	結核	220	14	35	24	68	18	26	35
	ジフテリア								
三類	重症急性呼吸器症候群(SARS-CoVに限る)								
	鳥インフルエンザ(H5N1)								
	コレラ								
	細菌性赤痢	3				2	1		
	腸管出血性大腸菌感染症	6		2	3		1		
四類	腸チフス								
	パラチフス								
	E型肝炎	1				1			
	ウエストナイル熱(ウエストナイル脳炎を含む)								
	A型肝炎	1				1			
	エキノコックス症								
	黄熱								
	オウム病								
	オムスク出血熱								
	回帰熱								
	キャサズル森林病								
	Q熱								
	狂犬病								
	コクシジオイデス症								
	サル痘								
	腎症候性出血熱								
	西部ウマ脳炎								
	ダニ媒介脳炎								
	炭疽								
	チクングニア熱								
	つつが虫病	2					2		
	デング熱								
	東部ウマ脳炎								
	鳥インフルエンザ(H5N1は除く)								
	ニパウイルス感染症								
	日本紅斑熱	7					4		3
	日本脳炎								
	ハンタウイルス肺症候群								
	Bウイルス病								
	鼻疽								
	ブルセラ症								
	ベネズエラウマ脳炎								
	ヘンドラウイルス感染症								
	発しんチフス								
ボツリヌス症									
マラリア									
野兔病									
ライム病									
リッサウイルス感染症									
リフトバレー熱									
類鼻疽									
レジオネラ症	5					3	1	1	
レプトスピラ症	2							2	
ロッキー山紅斑熱									
五類	アメーバ赤痢	3		1		2			
	ウイルス性肝炎(E型肝炎、A型肝炎を除く)	1		1					
	急性脳炎								
	クリプトスポリジウム症								
	クロイツフェルト・ヤコブ病	3					3		
	劇症型溶血性レンサ球菌感染症	6	1	1		2	2		
	後天性免疫不全症候群	10				5	5		
	ジアルジア症	2					2		
	髄膜炎菌性髄膜炎								
	先天性風しん症候群								
	梅毒	3		1		2			
	破傷風	3		1			1		1
	バンコマイシン耐性黄色ブドウ球菌感染症								
	バンコマイシン耐性腸球菌感染症	3		2					1
	風しん	2		1					1
麻しん	2				1	1			
新型インフルエンザ等									
再興型インフルエンザ									
計	285	15	45	27	93	34	27	44	

(届出受理保健所による集計)

注:急性脳炎はウエストナイル脳炎、西部ウマ脳炎、ダニ媒介脳炎、東部ウマ脳炎、日本脳炎、ベネズエラウマ脳炎及びリフトバレー熱を除く。

表 2-1-4 2012年全数把握対象疾患届出状況(年齢別)

2012年1月1日～2012年12月31日

感染症類型	疾病名	年齢区分																	
		計	0歳	1歳	5歳	10歳	15歳	20歳	25歳	30歳	35歳	40歳	45歳	50歳	55歳	60歳	65歳	70歳以上	
一類	エボラ出血熱																		
	クリミア・コンゴ出血熱																		
	痘そう																		
	南米出血熱																		
	ペスト																		
	マールブルグ病																		
二類	ラッサ熱																		
	急性灰白髄炎																		
	結核	220	1	2		1	4	8	5	6	7	2	6	8	8	21	10	131	
	ジフテリア																		
	重症急性呼吸器症候群(SARS-CoVに限り) 鳥インフルエンザ(H5N1)																		
三類	コレラ																		
	細菌性赤痢	3						1				1				1			
	腸管出血性大腸菌感染症	6						1		2	1			1	1				
	腸チフス																		
	パラチフス																		
四類	E型肝炎	1																1	
	ウエストナイル熱(ウエストナイル脳炎を含む)																		
	A型肝炎	1													1				
	エキノкокクス症																		
	黄熱																		
	オウム病																		
	オムスク出血熱																		
	回帰熱																		
	キャサスル森林病																		
	Q熱																		
	狂犬病																		
	コクシジオイデス症																		
	サル痘																		
	腎症候性出血熱																		
	西部ウマ脳炎																		
	ダニ媒介脳炎																		
	炭疽																		
	チクングニア熱																		
	つつが虫病	2																1	1
	デング熱																		
	東部ウマ脳炎																		
	鳥インフルエンザ(H5N1は除く)																		
	ニパウイルス感染症																		
	日本紅斑熱	7														1	3	1	2
	日本脳炎																		
	ハンタウイルス肺症候群																		
	Bウイルス病																		
	鼻疽																		
	ブルセラ症																		
	ベネズエラウマ脳炎																		
	ヘンドラウイルス感染症																		
	発しんチフス																		
ボツリヌス症																			
マラリア																			
野兎病																			
ライム病																			
リッサウイルス感染症																			
リフトバレー熱																			
類鼻疽																			
レジオネラ症	5											1				1		3	
レプトスピラ症	2											1			1				
ロッキー山紅斑熱																			
五類	アメーバ赤痢	3									1		1		1				
	ウイルス性肝炎(E型肝炎、A型肝炎を除く)	1						1											
	急性脳炎																		
	クリプトスポリジウム症																		
	クロイツフェルト・ヤコブ病	3															2	1	
	劇症型溶血性レンサ球菌感染症	6											1			1		1	3
	後天性免疫不全症候群	10								2	2	2		1	2		1		
	ジアルジア症	2									1					1			
	髄膜炎菌性髄膜炎																		
	先天性風しん症候群																		
	梅毒	3							1				1						1
	破傷風	3								1		1							1
	バンコマイシン耐性黄色ブドウ球菌感染症																		
	バンコマイシン耐性腸球菌感染症	3																	3
風しん	2						1								1				
麻しん	2						1			1									
新型インフルエンザ等	新型インフルエンザ																		
	再興型インフルエンザ																		
	計	285	1	2		1	6	12	8	12	12	6	9	11	16	27	16	146	

(届出時の年齢による集計)

注:急性脳炎はウエストナイル脳炎、西部ウマ脳炎、ダニ媒介脳炎、東部ウマ脳炎、日本脳炎、ベネズエラウマ脳炎及びリフトバレー熱を除く。

2 定点把握対象 五類感染症

(1) 定点把握対象疾患 発生動向の概況

2012年(平成24年)における定点把握感染症の流行状況を、愛媛県内の流行規模で分類した。週報対象疾患は以下のとおりであった。なお、(イ)はインフルエンザ定点、(小)は小児科定点、(眼)は眼科定点、(基)は基幹定点からの報告疾患であることを示す。

例年と比較し、大きな流行となった疾患

インフルエンザ(イ): 2011/2012シーズンの患者報告数は19,933人(定点当たり326.77人/シーズン)で、過去10シーズンで2番目に大きな流行規模であった。第49週(9月中旬)から流行が始まり、年明けの第2週に注意報レベル、第3週に警報レベルを超え、第4週(1月下旬)に定点当たり43.95人/週と流行のピークを迎えた。その後、3月下旬まで警報レベルが継続し、5月下旬に終息した。ウイルス型は、流行期はA香港型が主流であったが、終盤にはB型の割合が増加した。

RSウイルス感染症(小): 2011/2012シーズンの患者報告数は、1,094人(定点当たり29.57人/シーズン)で、前シーズンより増加し、2003年の調査開始以降、9シーズンで2番目の流行規模であった。第34週(8月下旬)から増加が始まり、3月末までの7カ月以上にわたり患者数の多い状態が続いた。地域別では、今治保健所を中心とした東中予地区で流行したが、南予地区(八幡浜保健所、宇和島保健所)は散発であった。年齢別では1歳以下の乳幼児が全体の70.1%を占めた。

A群溶血性レンサ球菌咽頭炎(小): 2012年の患者報告数は3,863人(定点当たり104.41人/年)で、前年に比べ1.5倍に増加し、過去10年では2番目に大きな発生規模であった。5~7月の初夏と12月に中予保健所で多発した。年齢別では5歳(15.7%)を中心に、3~14歳の幼児、学童に幅広くみられた。

伝染性紅斑(小): 2012年の患者報告数は773人(定点当たり20.89人/年)で、前年から減少したものの、過去10年で3番目の流行規模であり、2011年から2012年にかけて流行期であったと考えられた。地域別では中予保健所で最も多く、年齢別では3~6歳が全体の62.1%を占めた。

例年と同程度の流行となった疾患

感染性胃腸炎(小): 2011/2012シーズンの患者報告数は15,886人(定点当たり429.35人/シーズン)で、前シーズンより減少し、例年並みの発生規模であった。本シーズンは、冬季に大きな流行がないまま推移したが、4月に宇和島保健所を除くすべての保健所で増加し、第17週(4月下旬)に定点当たり16.95人/週と最高値を示した。地域別にみると松山市保健所が突出して多く、年齢別では1~6歳の幼児が全体の69.0%を占めた。病原体は12月まではノロウイルスが多く、1月以降はサポウイルスやロタウイルスの割合が増加した。

百日咳(小): 2012年の患者報告数は18人(定点当たり0.49人/年)で、前年と同程度の発生であった。地域流行は認められず、県内各地でごく少数の発生に留まった。年齢別では、1歳未満の乳児が全体の44.4%を占めた。

流行性耳下腺炎(小): 2012年の患者報告数は1,178人(定点当たり31.84人/年)で、前年の0.3倍に減少した。2010年から始まった今回の流行は、2011年をピークに、本年前半で終息したと考えられた。地域別では南予地区で多く東予地区で少ない傾向があり、年齢別では1~14歳の幅広い年齢層にみられた。

流行性角結膜炎(眼): 2012年の患者報告数は666人(定点当たり83.25人/年)で、前年と比べやや増加した。例年8月を中心とした夏季に増加傾向を示すが、本年は1月中旬から増加し、第8週(2月下旬)に定点当たり3.88人/週と最高値を示した。地域別では今治保健所が最も多く、年齢別では20歳代以上が全体の72.8%を占めた。

マイコプラズマ肺炎(基): 2012年の患者報告数は220人(定点当たり36.67人/年)で、前年から減少した。年間を通じて四国中央保健所で発生し、10月からは宇和島保健所で増加した。年齢別では、14歳以下が全体の63.6%を占めた。

例年と比較し、小さな流行となった疾患

咽頭結膜熱(小): 2012年の患者報告数は369人(定点当たり9.97人/年)で、前年に比べ減少し、目立った流行ピークがないまま年間を通じて低レベルで推移した。地域別では今治保健所と松山市保健所がやや多く、年齢別では1~5歳が全体の82.1%を占めた。

水痘(小): 2011/2012シーズンの患者報告数は2,660人(定点当たり71.89人/年)で、前年に比べてやや減少し、過去10年で最小の発生規模であった。第50週(12月中旬)に冬季のピークを迎えたが、春から初夏にかけてのピークがみられず、例年よりも低位で推移した。地域別では南予地区と県東部で多く、年齢別では1~5歳が全体の78.5%を占めた。

手足口病(小): 2012年の患者報告数は367人(定点当たり9.92人/年)で前年から大きく減少し、1999年の法施行以降で最も小さい発生規模となった。本年は8月から11月にかけて散發程度の発生があったものの、県内全域で流行はみられなかった。病原体は6月にコクサッキーウイルスA16型、7月にエコーウイルス9型、8月にコクサッキーウイルスA12型が検出された。年齢別は、1~3歳が63.8%を占めた。

突発性発しん(小): 2012年の患者報告数は1,401人(定点当たり37.86人/年)で、前年に比べ減少した。年間患者報告数は2005年をピークに減少傾向が続いており、本年は1999年以降最小の発生規模となった。地域別では、四国中央保健所と南予地区からの報告が少ない傾向がみられた。年齢別では1歳以下が全体の94.6%を占めた。

ヘルパンギーナ(小): 2012年の患者報告数は1,168人(定点当たり31.57人/年)で、前年から減少し、過去10年では最も小さな発生規模であった。6月上旬から東中予地区、6月下旬に八幡浜保健所、7月上旬に宇和島保健所の順に増加が始まり、県全体では、第27週(7月上旬)に流行のピークを迎えた。地域別では松山市保健所が最も多く、年齢別では1~4歳が全体の77.8%を占めた。

報告が少なかった疾患

急性出血性結膜炎(眼): 2012年の患者報告数は6人(定点当たり0.75/年)で、前年と同様、少数の報告であった。本疾患は、2004年9~10月に宇和島地区で地域的な短期流行があつて以降、県内各地でごく少数例の報告に留まっている。

細菌性髄膜炎(基): 2012年の患者報告数は1人(定点当たり0.17人/年)であった。患者は宇和島保健所の5~9歳で、病原体は不明であった。

無菌性髄膜炎(基): 2012年の患者報告数は6人(定点当たり1.00人/年)で、前年(15人)に比べ減少した。宇和島保健所からの報告が多く、病原体は、ムンプスウイルス2人、マイコプラズマ3人、インフルエンザウイルスA型1人であった。

クラミジア肺炎(基): 2012年の患者報告数は1人(定点当たり報告数0.17人/年)で、2011年以降年間数例の報告が出ている。

STD 定点対象疾患(月報)では、性器ヘルペスウイルス感染症(66人)、尖圭コンジローマ(31人)は2011年に比べて増加し、性器クラミジア感染症(103人)、淋菌感染症(69人)は微減した。

基幹定点対象疾患(月報)では、ペニシリン耐性肺炎球菌感染症(6人)、薬剤耐性緑膿菌感染症(10人)は2011年に比べ微増、メチシリン耐性黄色ブドウ球菌感染症(171人)は微減し、薬剤耐性アシネトバクター感染症の報告はなかった。

表2-2-1 週報対象疾患一週別患者報告数

週	期間	インフルエンザ 定点	小児科定点							
		イン フル エン ザ	R S ウ イ ル ス 感 染 症	咽 頭 結 膜 熱	咽 A 頭 炎	咽 A 頭 炎 溶 血 性 レ ン サ 球 菌	感 染 性 胃 腸 炎	水 痘	手 足 口 病	伝 染 性 紅 斑
1	1/2 ~ 1/8	303	38	1	20	224	107	14	20	13
2	1/9 ~ 1/15	915	26	3	42	335	106	6	29	37
3	1/16 ~ 1/22	2,165	54	2	77	371	75	10	38	29
4	1/23 ~ 1/29	2,681	43	5	84	412	67	17	27	21
5	1/30 ~ 2/5	2,272	46	8	59	373	59	10	17	20
6	2/6 ~ 2/12	1,699	34	5	65	325	65	8	19	27
7	2/13 ~ 2/19	1,588	21	6	88	403	78	9	23	22
8	2/20 ~ 2/26	1,372	40	11	101	375	46	9	18	20
9	2/27 ~ 3/4	1,029	39	10	83	391	70	3	18	25
10	3/5 ~ 3/11	816	34	5	96	397	64	3	14	20
11	3/12 ~ 3/18	770	34	8	93	451	67	4	21	23
12	3/19 ~ 3/25	700	22	6	96	382	51	5	20	20
13	3/26 ~ 4/1	560	21	1	65	500	38	2	26	29
14	4/2 ~ 4/8	352	9	4	52	547	48		14	25
15	4/9 ~ 4/15	369	10	3	63	626	40	2	24	29
16	4/16 ~ 4/22	367	17	3	69	602	41	1	17	28
17	4/23 ~ 4/29	289	13	6	86	627	48	1	30	25
18	4/30 ~ 5/6	97	4	3	55	222	24	2	11	19
19	5/7 ~ 5/13	70	6	18	98	392	50	3	16	31
20	5/14 ~ 5/20	42	8	6	145	385	55	4	11	27
21	5/21 ~ 5/27	45	9	10	147	445	50	4	18	29
22	5/28 ~ 6/3	28	4	13	167	386	59	5	17	24
23	6/4 ~ 6/10	27	4	11	146	298	61	5	19	30
24	6/11 ~ 6/17	30	3	10	132	280	48	4	23	38
25	6/18 ~ 6/24	31	5	19	122	250	54	7	25	24
26	6/25 ~ 7/1	27	7	14	100	249	36	1	28	30
27	7/2 ~ 7/8	4	9	16	103	229	45	8	26	26
28	7/9 ~ 7/15	3	12	5	68	186	44	4	24	35
29	7/16 ~ 7/22	1	6	12	83	205	33	4	15	27
30	7/23 ~ 7/29		7	12	85	172	22	8	18	34
31	7/30 ~ 8/5		11	20	57	161	29	8	10	33
32	8/6 ~ 8/12		15	17	31	154	23	8	11	32
33	8/13 ~ 8/19	1	11	9	37	122	37	13	6	20
34	8/20 ~ 8/26		14	7	34	130	25	16	8	27
35	8/27 ~ 9/2		23	10	44	164	23	9	10	42
36	9/3 ~ 9/9		38	5	40	152	24	11	10	32
37	9/10 ~ 9/16		58	10	41	148	24	13	9	36
38	9/17 ~ 9/23		33	5	13	105	15	14	5	30
39	9/24 ~ 9/30	1	56	4	39	146	27	7	10	26
40	10/1 ~ 10/7		46	1	26	163	27	10	2	24
41	10/8 ~ 10/14		30		47	147	34	7	7	23
42	10/15 ~ 10/21		28		43	162	26	18	4	33
43	10/22 ~ 10/28	1	40	3	40	239	38	17	3	34
44	10/29 ~ 11/4	2	38	4	47	283	22	7	3	32
45	11/5 ~ 11/11	5	73	4	67	427	47	12	3	29
46	11/12 ~ 11/18	2	77	6	78	601	55	6	5	29
47	11/19 ~ 11/25	4	90	6	81	801	93	3	5	21
48	11/26 ~ 12/2	1	98	7	85	962	79	3	6	18
49	12/3 ~ 12/9	11	103	4	84	1,178	94	8	5	29
50	12/10 ~ 12/16	30	103	4	81	1,101	113	4	8	23
51	12/17 ~ 12/23	54	98	3	92	951	95	5	9	18
52	12/24 ~ 12/30	108	74	4	66	613	116	5	8	23
合計		18,872	1,742	369	3,863	19,950	2,717	367	773	1,401
男性		9,807	966	215	2,118	10,803	1,420	222	418	741
女性		9,065	776	154	1,745	9,147	1,297	145	355	660

表2-2-2 週報対象疾患一週別定点当たり患者報告数

週	期 間	インフルエンザ 定点	小児科定点							
		イン フル エン ザ	R S ウ イ ル ス 感 染 症	咽 頭 結 膜 熱	咽 頭 炎	A 群 溶 血 性 レ ン サ 球 菌	感 染 性 胃 腸 炎	水 痘	手 足 口 病	伝 染 性 紅 斑
1	1/2～1/8	4.97	1.03	0.03	0.54	6.05	2.89	0.38	0.54	0.35
2	1/9～1/15	15.00	0.70	0.08	1.14	9.05	2.86	0.16	0.78	1.00
3	1/16～1/22	35.49	1.46	0.05	2.08	10.03	2.03	0.27	1.03	0.78
4	1/23～1/29	43.95	1.16	0.14	2.27	11.14	1.81	0.46	0.73	0.57
5	1/30～2/5	37.25	1.24	0.22	1.59	10.08	1.59	0.27	0.46	0.54
6	2/6～2/12	27.85	0.92	0.14	1.76	8.78	1.76	0.22	0.51	0.73
7	2/13～2/19	26.03	0.57	0.16	2.38	10.89	2.11	0.24	0.62	0.59
8	2/20～2/26	22.49	1.08	0.30	2.73	10.14	1.24	0.24	0.49	0.54
9	2/27～3/4	16.87	1.05	0.27	2.24	10.57	1.89	0.08	0.49	0.68
10	3/5～3/11	13.38	0.92	0.14	2.59	10.73	1.73	0.08	0.38	0.54
11	3/12～3/18	12.62	0.92	0.22	2.51	12.19	1.81	0.11	0.57	0.62
12	3/19～3/25	11.48	0.59	0.16	2.59	10.32	1.38	0.14	0.54	0.54
13	3/26～4/1	9.18	0.57	0.03	1.76	13.51	1.03	0.05	0.70	0.78
14	4/2～4/8	5.77	0.24	0.11	1.41	14.78	1.30		0.38	0.68
15	4/9～4/15	6.05	0.27	0.08	1.70	16.92	1.08	0.05	0.65	0.78
16	4/16～4/22	6.02	0.46	0.08	1.86	16.27	1.11	0.03	0.46	0.76
17	4/23～4/29	4.74	0.35	0.16	2.32	16.95	1.30	0.03	0.81	0.68
18	4/30～5/6	1.59	0.11	0.08	1.49	6.00	0.65	0.05	0.30	0.51
19	5/7～5/13	1.15	0.16	0.49	2.65	10.59	1.35	0.08	0.43	0.84
20	5/14～5/20	0.69	0.22	0.16	3.92	10.41	1.49	0.11	0.30	0.73
21	5/21～5/27	0.74	0.24	0.27	3.97	12.03	1.35	0.11	0.49	0.78
22	5/28～6/3	0.46	0.11	0.35	4.51	10.43	1.59	0.14	0.46	0.65
23	6/4～6/10	0.44	0.11	0.30	3.95	8.05	1.65	0.14	0.51	0.81
24	6/11～6/17	0.49	0.08	0.27	3.57	7.57	1.30	0.11	0.62	1.03
25	6/18～6/24	0.51	0.14	0.51	3.30	6.76	1.46	0.19	0.68	0.65
26	6/25～7/1	0.44	0.19	0.38	2.70	6.73	0.97	0.03	0.76	0.81
27	7/2～7/8	0.07	0.24	0.43	2.78	6.19	1.22	0.22	0.70	0.70
28	7/9～7/15	0.05	0.32	0.14	1.84	5.03	1.19	0.11	0.65	0.95
29	7/16～7/22	0.02	0.16	0.32	2.24	5.54	0.89	0.11	0.41	0.73
30	7/23～7/29		0.19	0.32	2.30	4.65	0.59	0.22	0.49	0.92
31	7/30～8/5		0.30	0.54	1.54	4.35	0.78	0.22	0.27	0.89
32	8/6～8/12		0.41	0.46	0.84	4.16	0.62	0.22	0.30	0.86
33	8/13～8/19	0.02	0.30	0.24	1.00	3.30	1.00	0.35	0.16	0.54
34	8/20～8/26		0.38	0.19	0.92	3.51	0.68	0.43	0.22	0.73
35	8/27～9/2		0.62	0.27	1.19	4.43	0.62	0.24	0.27	1.14
36	9/3～9/9		1.03	0.14	1.08	4.11	0.65	0.30	0.27	0.86
37	9/10～9/16		1.57	0.27	1.11	4.00	0.65	0.35	0.24	0.97
38	9/17～9/23		0.89	0.14	0.35	2.84	0.41	0.38	0.14	0.81
39	9/24～9/30	0.02	1.51	0.11	1.05	3.95	0.73	0.19	0.27	0.70
40	10/1～10/7		1.24	0.03	0.70	4.41	0.73	0.27	0.05	0.65
41	10/8～10/14		0.81		1.27	3.97	0.92	0.19	0.19	0.62
42	10/15～10/21		0.76		1.16	4.38	0.70	0.49	0.11	0.89
43	10/22～10/28	0.02	1.08	0.08	1.08	6.46	1.03	0.46	0.08	0.92
44	10/29～11/4	0.03	1.03	0.11	1.27	7.65	0.59	0.19	0.08	0.86
45	11/5～11/11	0.08	1.97	0.11	1.81	11.54	1.27	0.32	0.08	0.78
46	11/12～11/18	0.03	2.08	0.16	2.11	16.24	1.49	0.16	0.14	0.78
47	11/19～11/25	0.07	2.43	0.16	2.19	21.65	2.51	0.08	0.14	0.57
48	11/26～12/2	0.02	2.65	0.19	2.30	26.00	2.14	0.08	0.16	0.49
49	12/3～12/9	0.18	2.78	0.11	2.27	31.84	2.54	0.22	0.14	0.78
50	12/10～12/16	0.49	2.78	0.11	2.19	29.76	3.05	0.11	0.22	0.62
51	12/17～12/23	0.89	2.65	0.08	2.49	25.70	2.57	0.14	0.24	0.49
52	12/24～12/30	1.77	2.00	0.11	1.78	16.57	3.14	0.14	0.22	0.62
合計		309.38	47.08	9.97	104.41	539.19	73.43	9.92	20.89	37.86
男性		160.77	26.11	5.81	57.24	291.97	38.38	6.00	11.30	20.03
女性		148.61	20.97	4.16	47.16	247.22	35.05	3.92	9.59	17.84

(人/定点当たり)

			眼科定点		基幹定点				定点数			
百日咳	ヘルパンギーナ	流行性耳下腺炎	急性出血性結膜炎	流行性角結膜炎	細菌性髄膜炎	無菌性髄膜炎	マイコプラズマ肺炎	クラミジア肺炎 (オウム病を除く)	インフルエンザ	小児科	眼科	基幹
		1.89		1.63			0.67		61	37	8	6
		1.62		1.13			1.00		61	37	8	6
0.03	0.03	0.70	0.13	2.50			1.50		61	37	8	6
0.03		1.19		2.88			0.33		61	37	8	6
		0.97		3.63		0.17			61	37	8	6
		0.70		2.88			0.17		61	37	8	6
	0.03	0.97		3.38			0.50		61	37	8	6
		0.78		3.88		0.17	0.67		61	37	8	6
0.03	0.03	0.76		1.75			0.67		61	37	8	6
0.03		1.03		3.00			0.83		61	37	8	6
	0.03	0.68		1.88			1.00		61	37	8	6
		1.27		1.50			1.17		61	37	8	6
	0.03	1.19		1.50		0.33	1.00		61	37	8	6
	0.03	0.59	0.13	1.38			1.00		61	37	8	6
	0.11	1.00	0.13	1.88			0.83		61	37	8	6
	0.16	0.43	0.13	0.88			1.33		61	37	8	6
0.03	0.11	0.76		1.75			0.67		61	37	8	6
	0.05	0.43		0.88			0.33		61	37	8	6
0.05	0.22	0.65		3.00			1.00		61	37	8	6
0.03	0.35	0.65		1.75			0.50		61	37	8	6
0.03	0.38	0.32		2.75			0.50		61	37	8	6
0.03	0.46	0.65		2.13			0.67		61	37	8	6
	1.27	0.70		2.13			0.83		61	37	8	6
0.03	2.08	0.24		2.13			0.67	0.17	61	37	8	6
	2.24	0.32		1.38			0.17		61	37	8	6
	2.38	0.70		1.25			0.33		61	37	8	6
0.03	3.03	0.41		1.13			0.83		61	37	8	6
	2.81	0.65		1.38		0.17	0.50		61	37	8	6
0.03	2.35	0.73		1.25			0.33		61	37	8	6
	2.05	0.35		0.88			0.83		61	37	8	6
	1.24	0.65		1.25			0.33		61	37	8	6
	1.35	0.35		1.38			0.50		61	37	8	6
	0.70	0.35		0.50			0.67		61	37	8	6
	0.89	0.49		0.88			0.17		61	37	8	6
0.03	0.81	0.32		1.50			0.83		61	37	8	6
	0.78	0.22		1.25			0.17		61	37	8	6
	0.81	0.38		0.63	0.17		0.50		61	37	8	6
0.05	0.73	0.30		0.63			0.67		61	37	8	6
	0.70	0.59		1.50		0.17	0.33		61	37	8	6
	0.70	0.24		1.25			0.67		61	37	8	6
	0.35	0.27		1.13			0.83		61	37	8	6
0.03	0.46	0.46		0.75			1.67		61	37	8	6
0.03	0.35	0.38		0.75			1.17		61	37	8	6
	0.19	0.30		1.00			1.33		61	37	8	6
	0.43	0.49		0.63			1.17		61	37	8	6
	0.11	0.41		2.13			0.67		61	37	8	6
	0.14	0.46	0.13	1.00			0.17		61	37	8	6
	0.11	0.35		1.13			1.00		61	37	8	6
	0.11	0.46	0.13	1.38			0.83		61	37	8	6
	0.19	0.32		1.13			0.67		61	37	8	6
	0.08	0.41		0.88			1.17		61	37	8	6
	0.11	0.30		1.25			0.33		61	37	8	6
0.49	31.57	31.84	0.75	83.25	0.17	1.00	36.67	0.17				
0.22	17.38	17.54	0.25	40.50		0.50	18.00	0.17				
0.27	14.19	14.30	0.50	42.75	0.17	0.50	18.67					

表2-2-3 週報対象疾患一年齢区分別患者報告数

年齢区分	小児科定点													眼科定点				基幹定点			
	インフルエンザ 定点	R S ウ イ ル ス 感 染 症	咽 頭 結 膜 熱	咽 頭 炎 溶 血 性 レ ン サ 球 菌	感 染 性 胃 腸 炎	水 痘	手 足 口 病	伝 染 性 紅 斑	突 発 性 発 し ん	百 日 咳	へ ル パ ン ギ ー ナ	流 行 性 耳 下 腺 炎	急 性 出 血 性 結 膜 炎	流 行 性 角 結 膜 炎	細菌性髄膜炎	無菌性髄膜炎	マイコプラズマ肺炎	クラミジア肺炎 (オウム病を除く)			
年齢区分																					
6ヶ月未満	58	258	1	2	150	46	3	1	33	6	9	2				1	5				
12ヶ月未満	186	343	14	10	1,116	134	15	24	691	2	94	4				3	74				
1歳	641	518	88	89	3,160	495	96	43	601		297	33				1	42				
2歳	778	275	51	199	2,528	550	68	36	59		242	103					19	1			
3歳	1,062	175	78	389	2,320	477	70	80	11	1	206	131					6				
4歳	1,570	110	52	519	2,265	367	41	119	3		164	176					11				
5歳	1,668	37	34	605	1,936	280	33	162			89	186					16				
6歳	1,589	16	16	541	1,368	127	17	119			29	146					7				
7歳	1,343	4	10	436	920	97	8	61	1	1	17	115					6				
8歳	1,333		9	318	753	56	5	55	1	3	10	95					7				
9歳	1,226	1	4	289	661	24	6	29	1		3	68					2				
10~14歳	3,595	3	9	402	1,610	55	3	38		4	6	108									
15~19歳	530	2	2	16	229	5		4			1	3					2				
20~29歳 ¹⁾	488		1	48	934	4	2	2			1	8					6				
30~39歳	949																				
40~49歳	646												3								
50~59歳	466												2								
60~69歳	357												1								
70~79歳 ²⁾	185																				
80歳以上	202																				
合計	18,872	1,742	369	3,863	19,950	2,717	367	773	1,401	18	1,168	1,178	6	666		1	6	220	1		

1)小児科定点疾患については20歳以上の全患者数を"20~29歳"に計上。

2)眼科定点疾患については70歳以上の全患者数を"70~79歳"に計上。

表2-2-4 月報対象疾患一月別患者報告数

月	STD定点 (定点数:11)						基幹定点 (定点数:6)																		
	性器クラミジア感染症		性器ヘルペスウイルス感染症		尖圭コンジローマ		淋菌感染症		メチシリン耐性黄色ブドウ球菌感染症		ペニシリン耐性肺炎球菌感染症		薬剤耐性アシネトバクター感染症		薬剤耐性緑膿菌感染症										
	合計	男	女	合計	男	女	合計	男	女	合計	男	女	合計	男	女	合計	男	女							
1	10	5	5	3	2	1	4	3	1	7	7		28	17	11	1	1		1	1					
2	3	3		3	3		1		1	7	6	1	18	4	14										
3	7	5	2	1	1		4	4		4	4		10	8	2										
4	7	6	1	6	6		1	1		5	5		5	5											
5	6	6		5	4	1				6	6		20	13	7	3	2	1							
6	11	4	7	1	1		3	3		4	4		15	13	2	1	1								
7	14	7	7	3	2	1	3	3		13	12	1	20	17	3										
8	7	2	5	9	4	5	1	1		8	8		14	8	6	1	1								
9	7	2	5	12	8	4	4	3	1	4	3	1	7	6	1										
10	12	10	2	8	6	2	4	4		3	3		14	10	4										
11	7	3	4	7	4	3	4	3	1	2	2		9	5	4										
12	12	9	3	8	6	2	2	2		6	6		11	5	6										
合計	103	62	41	66	47	19	31	27	4	69	66	3	171	111	60	6	4	2					10	8	2

(人)

表2-2-5 月報対象疾患一月別定点当たり患者報告数

月	STD定点 (定点数:11)											基幹定点 (定点数:6)										
	性器クラミジア感染症			性器ヘルペスウイルス感染症			尖圭コンジローマ		淋菌感染症			メチシリン耐性黄色ブドウ球菌感染症		ペニシリン耐性肺炎球菌感染症		薬剤耐性アシネトバクター感染症		薬剤耐性緑膿菌感染症				
	合計	男	女	合計	男	女	合計	男	女	合計	男	女	合計	男	女	合計	男	女	合計	男	女	
1	0.91	0.45	0.45	0.27	0.18	0.09	0.36	0.27	0.09	0.09	0.64	0.64	4.67	2.83	1.83	0.17	0.17	0.17	0.17	0.17		
2	0.27	0.27		0.27	0.27		0.09		0.09		0.64	0.55	3.00	0.67	2.33				0.17	0.17		
3	0.64	0.45	0.18	0.09	0.09		0.36	0.36		0.36	0.36	1.67	1.33	0.33				0.50	0.33	0.17		
4	0.64	0.55	0.09	0.55	0.55		0.09	0.09		0.45	0.45	0.83	0.83					0.50	0.50			
5	0.55	0.55		0.45	0.36	0.09				0.55	0.55	3.33	2.17	1.17	0.33	0.17	0.33	0.17				
6	1.00	0.36	0.64	0.09	0.09		0.27	0.27		0.36	0.36	2.50	2.17	0.33	0.17	0.17	0.17	0.17	0.17	0.17		
7	1.27	0.64	0.64	0.27	0.18	0.09	0.27	0.27		1.18	1.09	3.33	2.83	0.50								
8	0.64	0.18	0.45	0.82	0.36	0.45	0.09	0.09		0.73	0.73	2.33	1.33	1.00	0.17	0.17	0.17					
9	0.64	0.18	0.45	1.09	0.73	0.36	0.36	0.27	0.09	0.36	0.27	1.17	1.00	0.17								
10	1.09	0.91	0.18	0.73	0.55	0.18	0.36	0.36		0.27	0.27	2.33	1.67	0.67								
11	0.64	0.27	0.36	0.64	0.36	0.27	0.36	0.27	0.09	0.18	0.18	1.50	0.83	0.67					0.17	0.17	0.17	
12	1.09	0.82	0.27	0.73	0.55	0.18	0.18	0.18		0.55	0.55	1.83	0.83	1.00								
合計	9.36	5.64	3.73	6.00	4.27	1.73	2.82	2.45	0.36	6.27	6.00	28.50	18.50	10.00	1.00	0.67	0.33	1.67	1.33	0.33	0.33	

(人/定点当たり)

(2) インフルエンザ定点対象疾患(週報)

インフルエンザ(鳥インフルエンザを除く)

2011/2012 シーズン(2011年第36週~2012年第35週)の患者報告数は19,933人(定点当たり326.77人/シーズン)で、過去10シーズンでは2番目に大きな流行規模であった。第37週(9月中旬)から松山市保健所と中予保健所で散発が始まり、第49週(12月上旬)に流行開始の目安となる定点当たり1.0人/週を超えた。年末までは今治、松山市、中予の各保健所で拡大した後、年明けの第2週に注意報レベル(定点当たり10人/週)を超え、県内全域で増加が始まった。第3週に警報レベル(定点当たり30人/週)を超え、第4週(1月下旬)に定点当たり43.95人/週と流行ピークを迎えた。8週後の第12週(3月下旬)まで警報レベルが継続したが(継続基準値:定点当たり10人/週)その後徐々に減少し、第20週(5月中旬)に1.0人/週を下回った。

地域別の定点当たり報告数は、今治保健所の419.75人/シーズンが最も多く、松山市保健所360.76人/シーズン、西条保健所317.90人/シーズン、宇和島保健所317.71人/シーズンと続いた。ピーク時の報告数が最も高かった保健所は、第4週の宇和島保健所(67.29人/週)であり、第4週の四国中央保健所(50.80人/週)、第4週の今治保健所(50.00人/週)が続いた。西条保健所は、他の保健所が減少に転じた第7週(48.60人/週)に流行のピークを迎え、他の保健所と異なる動向を示した。

年齢別では、5~9歳が7,587人(38.1%)と最も多く、次いで0~4歳が4,549人(22.8%)、10~14歳3,838人(19.3%)となり、14歳以下の小児の割合が80.1%を占めた。

検出されたウイルスは、患者数の多い流行期はA香港型が主流であったが、終盤の第15週以降はB型の割合が増加した。

学校等における集団かぜ発生報告数は、239施設/シーズンであり、前シーズンの166施設/シーズンと比べ増加した。学校(施設)の種別は、保育所・幼稚園47件、小学校157件、中学校29件、高等学校3件、その他3件で、措置の内訳は、休校・休園8件、学年閉鎖59件、学級閉鎖172件であった。

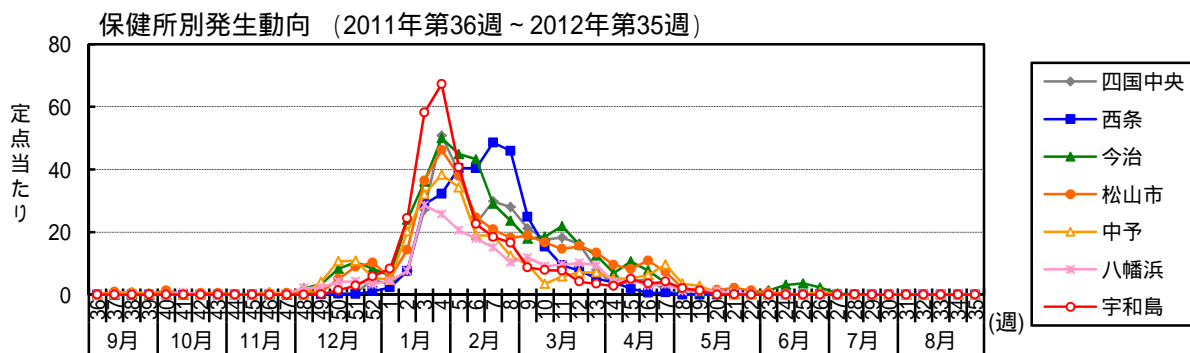
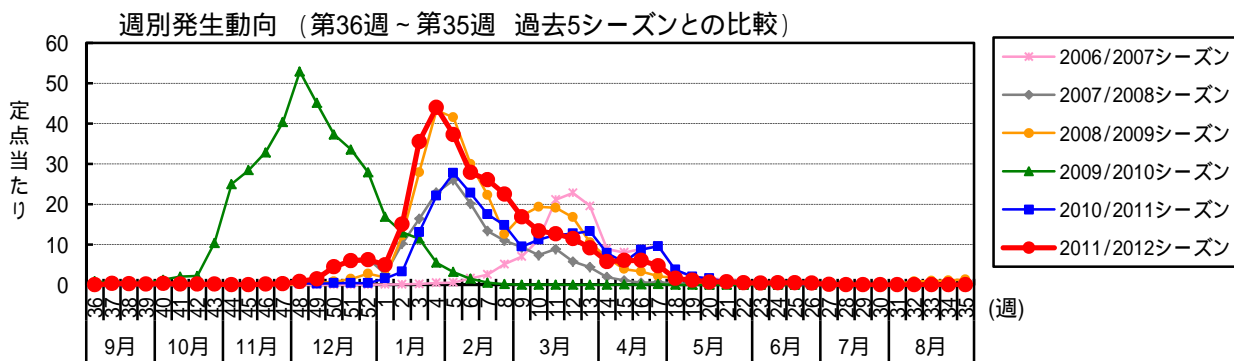

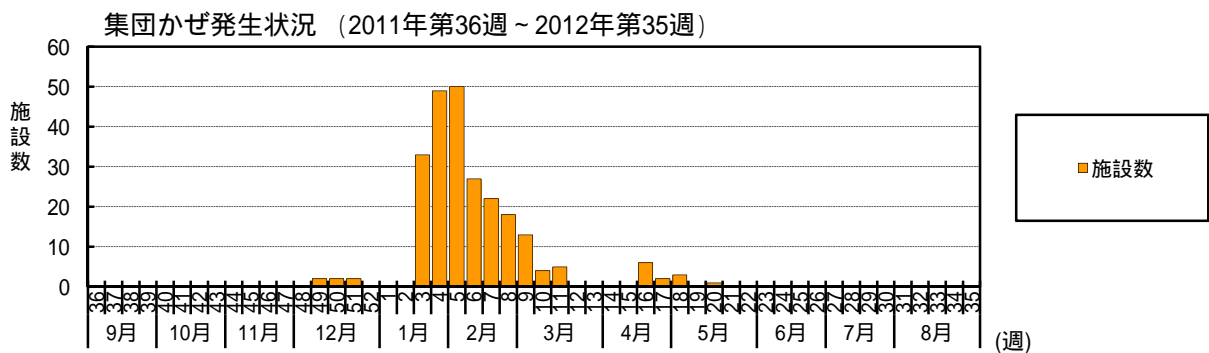
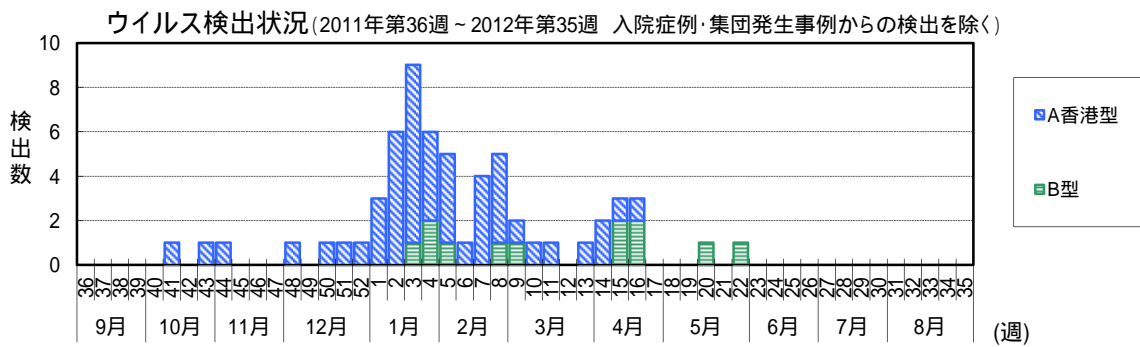
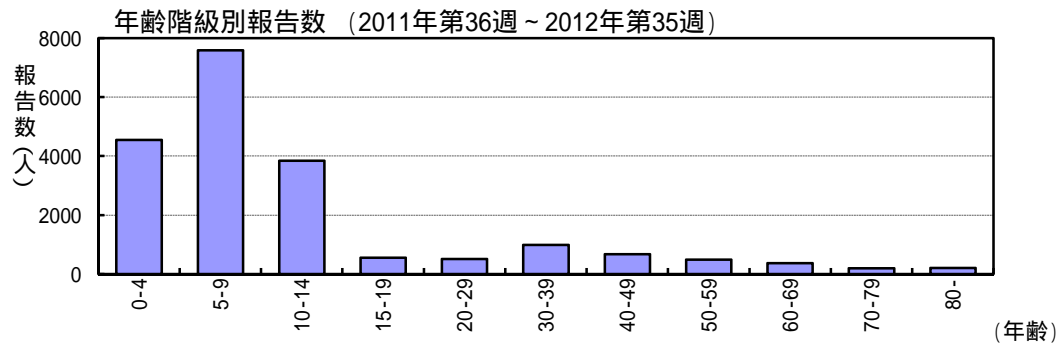
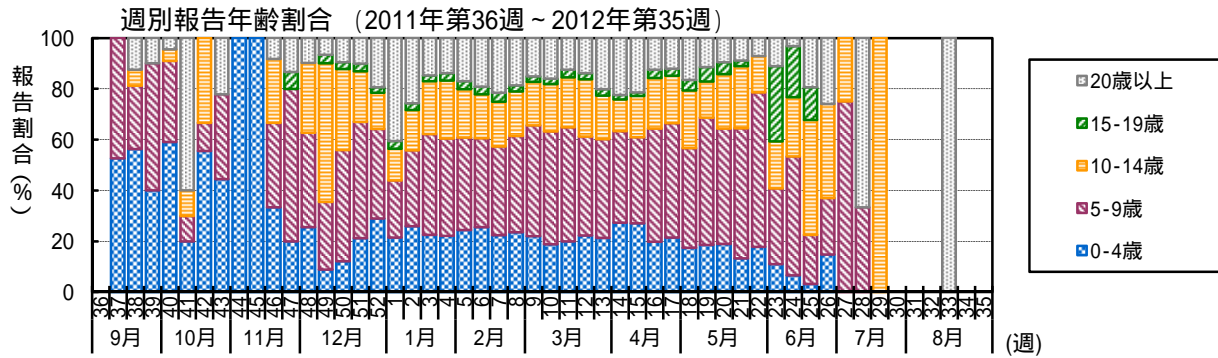
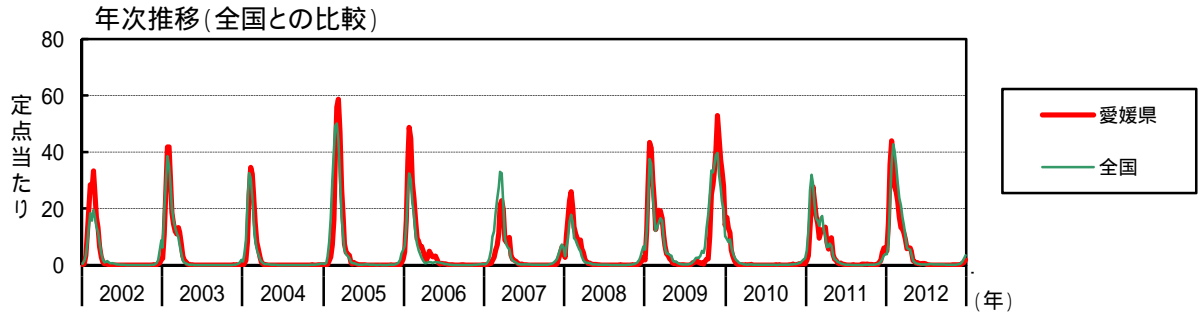

(参考)インフルエンザ【2012年第1週～2012年第52週】

月週	患者報告数														定点当たり報告数												
	2012年 保健所別							愛媛県							全国												
	四国中央	西条	今治	松山市	中予	八幡浜	宇和島	四国中央	西条	今治	松山市	中予	八幡浜	宇和島	2010	2011	2012	2010	2011	2012	2010	2011	2012				
1	17	23	48	93	33	31	58	303	97	1,025	18,496	25,020	44,017	3,40	2,30	6,00	5,47	4,71	4,43	8,29	4,97	1,59	16,80	3,78	5,08	9,21	
2	38	76	191	244	142	53	171	915	198	791	36,121	59,976	39,086	7,60	7,60	23,88	14,35	20,29	7,57	24,43	15,00	3,25	12,97	7,33	12,12	8,13	
3	136	289	289	619	225	200	407	2,165	795	696	112,593	130,684	43,510	27,20	28,90	36,13	36,41	32,14	28,57	58,14	35,49	13,03	11,41	22,81	26,42	9,03	
4	254	322	400	786	268	180	471	2,681	1,345	333	177,778	157,858	31,071	50,80	32,20	50,00	46,24	38,29	25,71	67,29	43,95	22,05	5,46	36,01	31,92	6,46	
5	195	404	359	645	240	144	285	2,272	1,688	193	210,607	143,773	20,511	39,00	40,40	44,88	37,94	34,29	20,57	40,71	37,25	27,67	3,16	42,68	29,05	4,27	
6	114	404	346	419	133	125	158	1,699	1,389	93	199,272	106,299	13,497	22,80	40,40	43,25	24,65	19,00	17,86	22,57	27,85	22,77	1,52	40,37	21,53	2,81	
7	149	486	232	354	132	106	129	1,588	1,064	31	175,129	81,026	8,446	29,80	48,60	29,00	20,82	18,86	15,14	18,43	26,03	17,44	0,51	35,47	16,39	1,76	
8	140	459	189	309	87	72	116	1,372	900	9	143,517	77,853	6,534	28,00	45,90	23,63	18,18	12,43	10,29	16,37	22,49	14,75	0,15	29,05	15,75	1,36	
9	106	248	143	321	67	83	61	1,029	577	2	117,092	68,531	3,695	21,20	24,80	17,88	18,88	9,47	11,86	8,71	16,87	9,46	0,03	23,70	13,88	0,77	
10	88	153	148	284	24	64	55	816	683	2	104,051	79,931	2,453	17,60	15,30	18,50	16,71	3,43	9,14	7,86	13,38	11,20	0,03	21,08	16,53	0,51	
11	91	175	175	248	41	67	54	770	755	2	82,219	83,569	1,937	18,20	9,40	21,88	14,59	5,86	9,57	7,71	12,62	12,38	0,03	16,69	17,31	0,41	
12	81	77	128	264	50	71	29	700	774	2	70,065	59,796	1,062	16,20	7,70	16,00	15,53	7,14	10,14	11,48	11,48	12,69	0,03	14,21	12,34	0,22	
13	40	52	100	228	50	66	24	560	811	2	50,096	48,445	816	8,00	5,20	12,50	13,41	7,14	9,43	3,43	9,18	13,30	0,03	10,15	10,02	0,17	
14	15	38	55	161	36	28	19	352	480	1	29,803	30,728	591	3,00	3,80	6,88	9,47	5,14	4,00	2,71	5,77	7,87	0,03	6,05	6,35	0,12	
15	21	20	85	139	36	33	35	369	344	5	27,418	31,700	692	4,20	2,00	10,63	8,18	5,14	4,71	5,00	6,05	5,64	0,08	5,56	6,45	0,14	
16	25	6	62	185	44	20	25	367	530	5	26,456	37,048	967	5,00	0,60	7,75	10,88	6,29	2,86	3,57	6,02	8,69	0,08	5,36	7,55	0,20	
17	7	7	31	125	67	23	29	289	583	9	18,720	33,098	799	1,40	0,70	3,88	7,35	9,57	3,29	4,14	4,74	9,56	0,15	3,82	6,76	0,17	
18	15	35	15	35	25	8	14	97	228	1	7,429	16,557	362	3,00	1,88	1,88	2,06	3,57	1,14	2,00	1,59	3,74	0,02	1,53	3,38	0,08	
19	8	26	8	26	20	7	9	70	124	1	4,233	9,723	378	1,00	1,00	1,00	1,53	2,86	1,00	1,29	1,15	2,03	0,02	0,86	1,98	0,08	
20	3	26	3	26	4	9	42	96	96	2	2,746	7,942	628	0,38	0,38	0,38	1,53	0,57	1,29	0,69	1,15	1,57	0,02	0,56	1,62	0,13	
21	1	1	2	37	1	4	1	45	48	1	2,239	5,438	472	0,10	0,10	0,25	2,18	0,14	0,57	0,14	0,74	0,79	0,02	0,45	1,11	0,10	
22	1	1	2	22	1	2	28	28	29	1	1,532	4,050	534	0,25	0,10	0,25	1,29	0,14	0,29	0,46	0,44	0,48	0,02	0,31	0,83	0,11	
23	11	14	11	14	1	1	27	38	38	1	1,035	2,615	331	3,38	3,80	3,38	0,82	0,14	0,14	0,14	0,44	0,62	0,02	0,21	0,53	0,07	
24	25	5	29	5	1	1	30	30	19	1	823	1,408	290	1,38	2,00	3,13	0,29	0,14	0,14	0,14	0,49	0,31	0,02	0,17	0,29	0,06	
25	29	2	29	2	1	1	31	31	13	2	750	851	196	3,63	0,10	3,63	0,12	0,86	0,14	0,14	0,51	0,21	0,02	0,15	0,17	0,04	
26	1	1	18	2	6	27	4	27	3	3	766	491	188	2,25	0,10	2,25	0,12	0,86	0,14	0,44	0,44	0,05	0,02	0,16	0,10	0,04	
27	3	3	3	3	1	1	3	4	4	1	754	270	188	0,38	0,10	0,38	0,12	0,14	0,14	0,14	0,07	0,07	0,05	0,15	0,05	0,04	
28	1	1	1	1	1	1	1	3	1	1	1,113	212	180	0,13	0,10	0,13	0,06	0,14	0,14	0,14	0,05	0,05	0,02	0,23	0,04	0,04	
29	30	30	30	30	30	30	30	30	30	30	1,356	136	136	0,20	0,20	0,20	0,20	0,20	0,20	0,20	0,20	0,20	0,02	0,28	0,03	0,03	
30	7	7	7	7	7	7	7	7	7	7	1,268	114	112	0,20	0,20	0,20	0,20	0,20	0,20	0,20	0,20	0,20	0,02	0,26	0,02	0,02	
31	84	84	84	84	84	84	84	84	84	84	1,120	145	145	0,20	0,20	0,20	0,20	0,20	0,20	0,20	0,20	0,20	0,02	0,23	0,02	0,03	
32	78	78	78	78	78	78	78	78	78	78	999	166	166	0,20	0,20	0,20	0,20	0,20	0,20	0,20	0,20	0,20	0,02	0,21	0,02	0,04	
33	59	59	59	59	59	59	59	59	59	59	1,157	59	117	0,20	0,20	0,20	0,20	0,20	0,20	0,20	0,20	0,20	0,03	0,24	0,01	0,02	0,04
34	44	44	44	44	44	44	44	44	44	44	1,090	44	108	0,20	0,20	0,20	0,20	0,20	0,20	0,20	0,20	0,20	0,05	0,22	0,01	0,02	0,02
35	51	51	51	51	51	51	51	51	51	51	1,226	51	129	0,20	0,20	0,20	0,20	0,20	0,20	0,20	0,20	0,20	0,05	0,25	0,01	0,03	0,03
36	53	53	53	53	53	53	53	53	53	53	979	53	202	0,20	0,20	0,20	0,20	0,20	0,20	0,20	0,20	0,20	0,02	0,20	0,01	0,04	0,04
37	93	93	93	93	93	93	93	93	93	93	1,134	93	249	0,20	0,20	0,20	0,20	0,20	0,20	0,20	0,20	0,20	0,02	0,20	0,01	0,04	0,04
38	101	101	101	101	101	101	101	101	101	101	894	101	202	0,20	0,20	0,20	0,20	0,20	0,20	0,20	0,20	0,20	0,02	0,23	0,02	0,05	0,05
39	185	185	185	185	185	185	185	185	185	185	692	185	283	0,20	0,20	0,20	0,20	0,20	0,20	0,20	0,20	0,20	0,02	0,14	0,04	0,06	0,06
40	313	313	313	313	313	313	313	313	313	313	447	313	538	0,20	0,20	0,20	0,20	0,20	0,20	0,20	0,20	0,20	0,02	0,20	0,01	0,04	0,04
41	296	296	296	296	296	296	296	296	296	296	292	296	445	0,20	0,20	0,20	0,20	0,20	0,20	0,20	0,20	0,20	0,02	0,20	0,01	0,04	0,04
42	434	434	434	434	434	434	434	434	434	434	253	434	562	0,20	0,20	0,20	0,20	0,20	0,20	0,20	0,20	0,20	0,02	0,20	0,01	0,04	0,04
43	466	466	466	466	466	466	466	466	466	466	317	466	729	0,20	0,20	0,20	0,20	0,20	0,20	0,20	0,20	0,20	0,02	0,20	0,01	0,04	0,04
44	580	580	580	580	580	580	580	580	580	580	371	580	948	0,20	0,20	0,20	0,20	0,20	0,20	0,20	0,20	0,20	0,02	0,20	0,01	0,04	0,04
45	674	674	674	674	674	674	674	674	674	674	536	674	1,225	0,20	0,20	0,20	0,20	0,20	0,20	0,20	0,20	0,20	0,02	0,20	0,01	0,04	0,04
46	1,012	1,012	1,012	1,012	1,012	1,012	1,012	1,012	1,012	1,012	686	1,012	1,705	0,20	0,20	0,20	0,20	0,20	0,20	0,20	0,20	0,20	0,02	0,20	0,01	0,04	0,04
47	1,398	1,398	1,398	1,398	1,398	1,398	1,398	1,398	1,398	1,398	1,096	1,398	2,128	0,20	0,20	0,20	0,20	0,20	0,20	0,20	0,20	0,20	0,02	0,20	0,01	0,04	0,04
48	2,784	2,784	2,784	2,784	2,784	2,784	2,784	2,784	2,784	2,784	1,533	2,784	3,339	0,20	0,20	0,20	0,20	0,20	0,20	0,20	0,20	0,20	0,02	0,20	0,01	0,04	0,04
49	4,484	4,484	4,484	4,484	4,484	4,484	4,484	4,484	4,484	4,484	2,839	4,484	5,452	0,20	0,20	0,20	0,20	0,20	0,20	0,20	0,20	0,20	0,02	0,20	0,01	0,04	0,04
50	9,745	9,745	9,745	9,745	9,745	9,745	9,745	9,745	9,745	9,745	5,807	9,745	6,786	0,20	0,20	0,20	0,20	0,20	0,20	0,20	0,20	0,20	0,02	0,20	0,01	0,04	0,04
51	16,431	16																									

(3) 小児科定点対象疾患(週報)

RSウイルス感染症

2011/2012 シーズン(2011年第23週~2012年第22週)の患者報告数は、1,094人(定点当たり29.57人/シーズン)で、前シーズン(患者報告数850人、定点当たり報告数22.97人/シーズン)に比べ1.6倍に増加し、2003年の調査開始以降9シーズンで2番目の流行規模となった。例年よりも早い第34週(8月下旬)から報告数が増加し、第13週(3月末)までの7カ月以上にわたって毎週20人以上の報告が続いた。第3週(1月中旬)の54人/週(定点当たり1.46人/週)が本シーズンの最高値であった。

地域別の定点当たり報告数は、今治保健所の54.80人/シーズンが最も多く、中予保健所45.75人/シーズン、四国中央保健所34.33人/シーズン、西条保健所32.17人/シーズン、松山市保健所25.82人/シーズン、宇和島保健所9.00人/シーズン、八幡浜保健所2.75人/シーズンの順であり、東中予で流行がみられたが、南予地区では散発であった。年齢別の患者報告数は、1歳未満が429人(39.2%)、1歳が338人(30.9%)、2歳が139人(12.7%)と多く、1歳以下の乳幼児が767人と全体の70.1%を占めた。

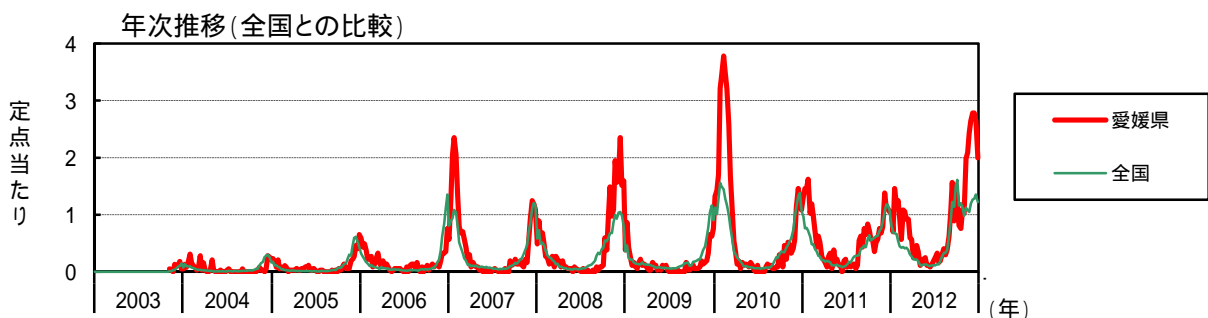
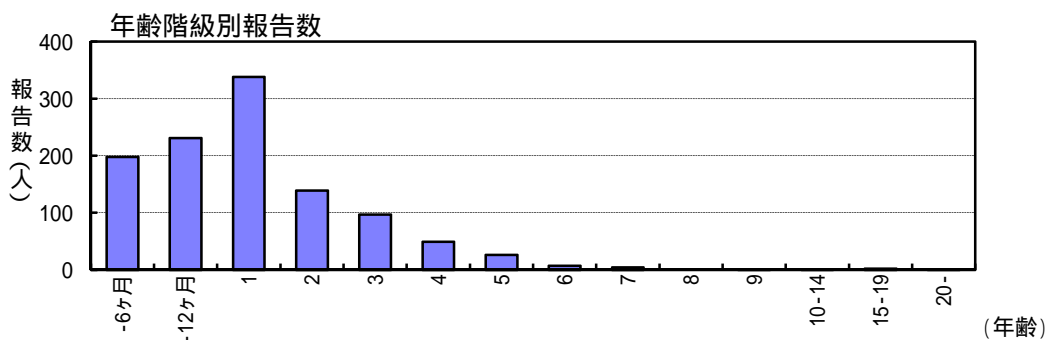
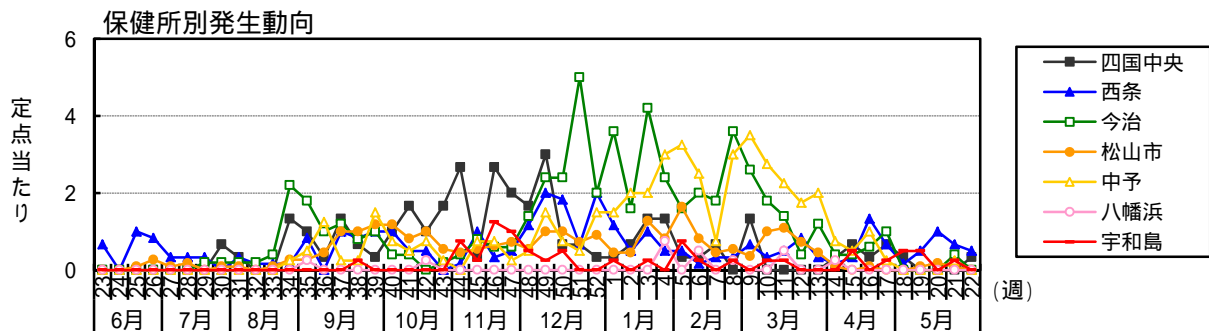
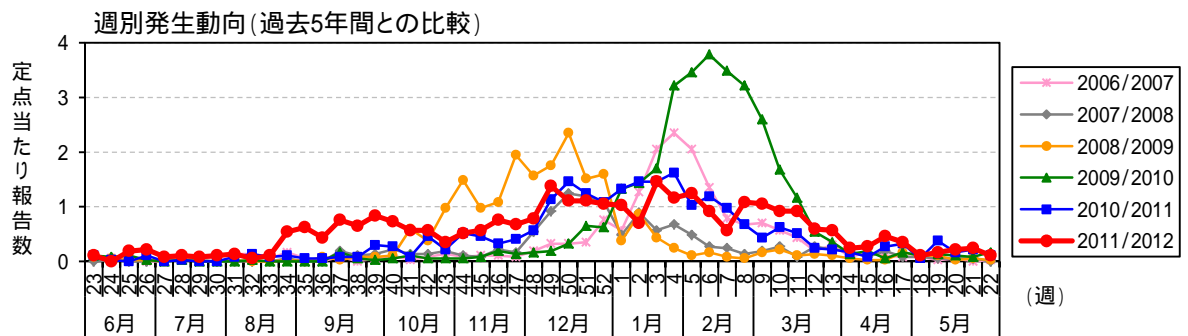

(参考)RSウイルス感染症【2012年第1週～2012年第52週】

月	週	患者報告数										定点当たり報告数																
		愛媛県					全国					2012年保健所別					愛媛県					全国						
		四国中央	西条	今治	松山市	宇和島	2012	2011	2010	2012	2011	2010	八幡浜	宇和島	2012	2011	2010	四国中央	西条	今治	松山市	中予	八幡浜	宇和島	2012	2011	2010	2012
1	1	1	7	18	5	6	1	38	49	2,529	3,045	3,370	0.33	1.17	3.60	0.45	1.50	0.25	1.03	1.32	1.32	0.81	0.97	1.12				
2	2	2	3	8	5	8	26	54	2,170	2,399	2,399	0.67	1.60	1.60	0.45	2.00	0.25	0.70	1.43	1.43	0.69	0.76	1.01					
3	3	4	6	21	14	8	54	63	2,094	2,422	2,422	1.33	1.00	4.20	1.27	2.00	0.25	1.46	1.70	1.70	0.67	0.77	1.29					
4	4	4	3	12	9	12	43	60	2,078	2,268	2,268	1.33	0.50	2.40	0.82	3.00	0.75	1.16	1.62	3.22	0.66	0.72	1.56					
5	5	1	3	8	18	13	38	128	1,689	1,889	1,945	0.33	0.50	1.60	1.64	3.25	0.75	1.24	1.03	3.46	0.54	0.62	1.49					
6	6	1	1	10	9	10	34	44	1,399	1,399	1,507	0.33	0.17	2.00	0.82	2.50	0.50	0.92	1.19	3.78	0.44	0.48	1.44					
7	7	2	2	9	5	3	21	36	1,337	1,337	1,502	0.67	0.33	1.80	0.45	0.75	0.50	0.57	0.97	3.49	0.42	0.48	1.28					
8	8	2	2	18	6	12	40	25	1,347	1,347	1,219	1.33	0.33	3.60	0.55	3.00	0.25	1.08	0.68	3.22	0.43	0.39	1.17					
9	9	4	4	13	4	14	39	16	1,305	1,305	1,109	1.33	0.67	2.60	0.36	3.50	0.25	1.05	0.43	2.59	0.41	0.35	1.00					
10	10	2	2	9	11	11	34	23	1,337	1,337	849	0.33	0.33	1.80	1.00	2.75	0.25	0.92	0.62	1.68	0.42	0.28	0.78					
11	11	3	3	7	12	9	34	19	1,200	1,200	811	0.33	0.50	1.40	1.09	2.25	0.50	0.92	0.51	1.16	0.38	0.26	0.60					
12	12	5	5	2	8	7	22	9	954	954	609	0.83	0.83	0.40	0.73	1.75	0.25	0.59	0.24	0.54	0.30	0.20	0.36					
13	13	2	2	6	5	8	22	8	840	840	628	0.33	0.33	1.20	0.45	2.00	0.25	0.57	0.22	0.35	0.27	0.20	0.30					
14	14	1	1	2	1	3	9	6	679	679	527	0.33	0.17	0.40	0.09	0.75	0.25	0.24	0.16	0.14	0.22	0.17	0.25					
15	15	2	2	2	2	2	10	3	657	657	603	0.67	0.33	0.40	0.50	0.50	0.50	0.27	0.08	0.19	0.21	0.19	0.22					
16	16	1	1	8	3	1	17	10	675	675	555	0.33	1.33	0.60	0.09	1.00	0.25	0.46	0.27	0.05	0.21	0.18	0.18					
17	17	2	4	5	4	5	13	12	672	672	507	0.67	0.67	1.00	0.25	0.25	0.25	0.35	0.32	0.16	0.18	0.16	0.14					
18	18	1	1	1	1	1	4	2	340	340	339	0.33	0.17	0.40	0.09	0.75	0.25	0.11	0.05	0.11	0.11	0.11	0.09					
19	19	3	3	3	1	2	6	14	356	342	290	0.33	0.50	0.50	0.09	0.25	0.50	0.16	0.16	0.14	0.11	0.11	0.10					
20	20	6	6	4	2	2	8	6	369	369	337	1.00	1.00	0.40	0.18	0.25	0.25	0.22	0.16	0.11	0.12	0.11	0.09					
21	21	2	4	2	1	1	9	8	397	361	231	0.67	0.67	0.40	0.09	0.25	0.25	0.24	0.22	0.08	0.13	0.12	0.08					
22	22	1	3	3	4	4	4	4	381	300	244	0.33	0.50	0.40	0.09	0.25	0.25	0.11	0.11	0.16	0.12	0.10	0.08					
23	23	1	3	3	3	4	4	4	328	303	227	0.33	0.50	0.60	0.18	0.25	0.25	0.11	0.11	0.11	0.10	0.10	0.07					
24	24	1	2	4	6	2	15	2	1,029	863	198	1.00	0.67	1.20	0.18	0.25	0.25	0.08	0.03	0.03	0.10	0.08	0.06					
25	25	1	3	3	1	1	3	7	342	290	173	0.33	0.50	0.60	0.09	0.25	0.25	0.14	0.19	0.11	0.11	0.09	0.06					
26	26	2	2	3	3	3	5	7	355	328	186	0.67	0.33	0.60	0.27	0.25	0.25	0.19	0.22	0.11	0.11	0.10	0.06					
27	27	4	2	2	3	3	9	8	348	412	179	1.33	0.33	0.20	0.27	0.25	0.24	0.24	0.08	0.05	0.11	0.13	0.06					
28	28	7	4	1	1	1	12	4	403	526	145	2.33	0.67	0.20	0.09	0.25	0.32	0.32	0.11	0.03	0.13	0.17	0.05					
29	29	2	3	4	1	1	6	3	405	511	168	0.67	0.50	0.20	0.09	0.25	0.16	0.16	0.08	0.08	0.13	0.16	0.06					
30	30	2	4	1	1	1	7	4	611	678	173	0.67	0.67	0.20	0.09	0.25	0.19	0.19	0.11	0.11	0.19	0.22	0.06					
31	31	2	4	3	2	2	11	5	813	811	223	0.67	0.67	0.60	0.18	0.25	0.30	0.30	0.14	0.08	0.26	0.26	0.07					
32	32	3	4	6	2	2	15	2	1,029	863	198	1.00	0.67	1.20	0.18	0.25	0.41	0.41	0.05	0.14	0.33	0.28	0.07					
33	33	5	6	6	1	4	11	4	979	858	202	1.67	1.00	0.40	0.27	0.25	0.30	0.30	0.11	0.08	0.33	0.28	0.07					
34	34	1	9	1	2	1	14	20	1,169	906	262	0.33	1.50	0.20	0.18	0.25	0.38	0.38	0.54	0.11	0.37	0.29	0.09					
35	35	1	13	1	7	1	23	23	2,007	1,250	372	0.33	2.17	0.20	0.64	0.25	0.62	0.62	0.62	0.05	0.64	0.40	0.12					
36	36	1	20	1	9	8	38	16	2,799	1,324	568	0.33	3.33	0.20	0.82	2.00	1.03	1.03	0.43	0.05	0.89	0.42	0.19					
37	37	10	16	2	22	5	58	28	3,842	1,437	750	3.33	2.67	0.40	2.00	1.25	1.57	1.57	0.76	0.08	1.22	0.46	0.25					
38	38	1	15	1	14	3	33	24	3,577	1,340	715	0.33	2.50	0.20	1.27	0.75	0.89	0.89	0.65	0.08	1.14	0.43	0.24					
39	39	20	1	1	30	3	56	31	4,731	1,789	913	3.33	3.33	0.20	2.73	0.75	1.51	1.51	0.84	0.30	1.50	0.57	0.34					
40	40	4	14	1	17	6	46	27	5,065	1,991	1,068	1.33	2.33	0.20	1.55	1.50	1.24	1.24	0.73	0.27	1.61	0.64	0.35					
41	41	3	6	4	10	1	30	21	3,654	1,737	1,028	1.00	1.00	0.80	0.91	0.25	0.81	0.81	0.57	0.08	1.16	0.55	0.34					
42	42	2	4	1	16	2	28	21	3,774	1,796	1,040	0.67	0.67	0.20	1.45	0.50	0.76	0.76	0.57	0.46	1.20	0.57	0.34					
43	43	2	7	7	15	4	40	13	3,551	1,891	1,278	0.67	1.17	1.40	1.36	1.00	1.08	1.08	0.35	0.22	1.13	0.60	0.42					
44	44	1	4	5	12	8	38	19	3,101	1,949	1,424	0.33	0.67	1.00	1.09	2.00	1.03	1.03	0.51	0.51	0.98	0.62	0.47					
45	45	1	5	29	21	7	73	21	3,533	1,988	1,611	0.33	0.83	5.80	1.91	1.75	1.97	1.97	0.57	0.46	1.12	0.63	0.53					
46	46	2	1	51	16	4	77	28	3,396	2,257	1,745	0.67	0.17	10.20	1.45	1.00	2.08	2.08	0.76	0.32	1.08	0.72	0.58					
47	47	9	9	55	11	5	90	25	3,315	2,393	2,190	1.50	1.50	11.00	1.00	1.25	1.50	1.00	2.43	0.68	1.05	0.76	0.72					
48	48	6	6	54	14	6	98	29	3,741	2,753	2,838	1.00	1.00	10.80	1.27	1.50	3.00	2.65	0.73	0.57	1.19	0.87	0.94					
49	49	1	3	69	17	6	103	51	4,026	3,323	3,451	0.33	0.50	13.80	1.55	1.50	1.25	2.78	1.38	1.14	1.27	1.06	1.13					
50	50	3	1	45	22	9	103	41	4,039	3,716	4,052	1.00	0.17	9.00	2.00	2.25	2.00	2.78	1.11	1.46	1.28	1.18	1.38					
51	51	7	2	41	27	4	98	41	4,243	3,694	4,197	2.33	0.33	8.20	2.45	1.00	2.25	2.65	1.11	1.24	1.35	1.17	1.38					
52	52	4	9	23	19	7	74	39	3,815	3,331	3,237	1.33	1.50	4.60	1.73	1.75	2.00	2.00	1.05	1.08	1.22	1.08	1.08					
合計		101	276	559	427	222	61	1,742	1,062	98,010	70,876	33,67	46.00	111.80	38.82	55.50	15.25	47.08	28.70	38.54	31.18	22.62	26.12					

注)2012年の全国患者報告数及び定点当たり報告数は速報値である(2013年3月2日集計)。

咽頭結膜熱

2012年の患者報告数は369人(定点当たり9.97人/年)で、前年(患者報告数659人、定点当たり17.81人/年)に比べ0.6倍に減少した。目立った流行ピークがないまま年間を通じて低レベルで推移し、第31週(8月上旬)の定点当たり0.54人/週が最高値であった。地域別の定点当たり報告数は、今治保健所24.60人/年、松山市保健所13.09人/年、中予保健所9.25人/年、四国中央保健所6.00人/年、西条保健所5.33人/年、八幡浜保健所3.00人/年、宇和島保健所0.75人/年であった。今治保健所は、年間を通じて報告が続き、5月から7月にやや増加したが、大きな流行には至らなかった。年齢別の患者報告数は、1～5歳までの幼児が303人で全体の82.1%を占めた。

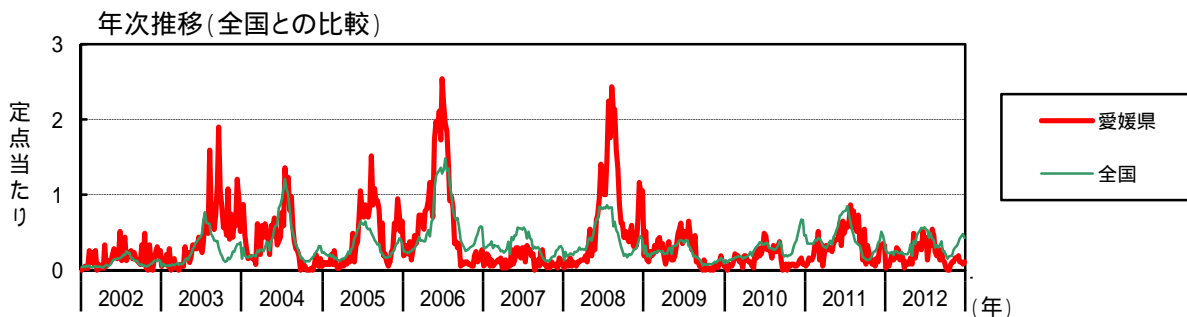
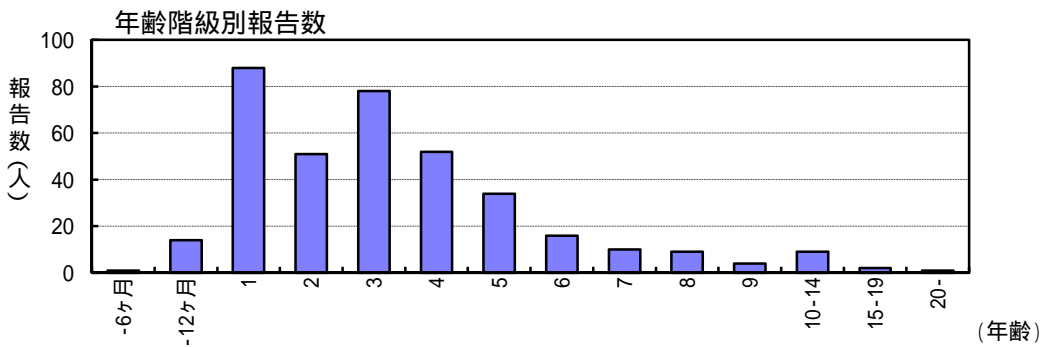
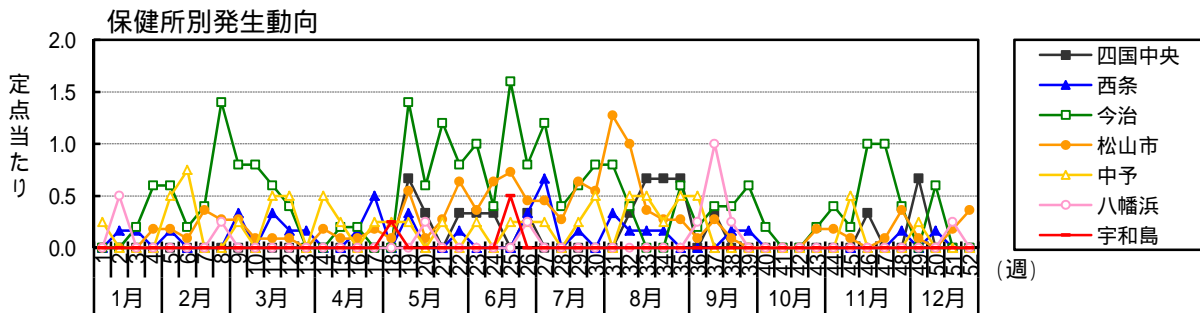
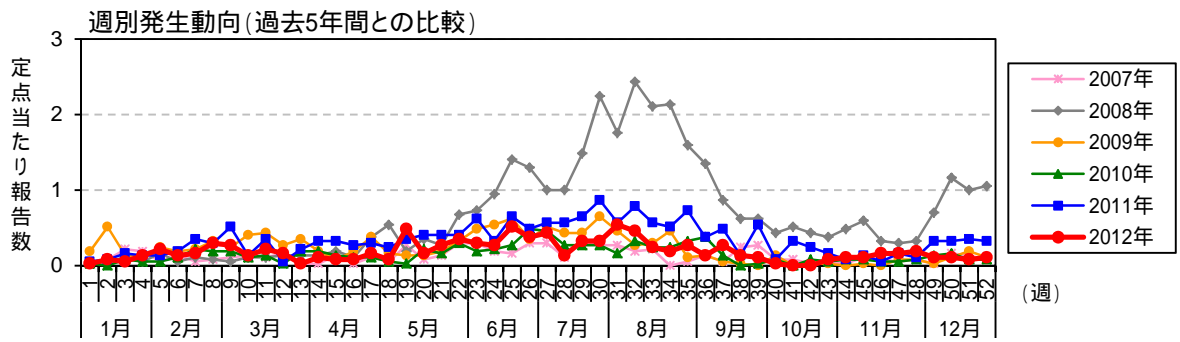

A群溶血性レンサ球菌咽頭炎

2012年の患者報告数は3,863人(定点当たり104.41人/年)で、前年(患者報告数2,563人、定点当たり69.27人/年)に比べ1.5倍に増加し、過去10年では2007年に次いで2番目に大きな発生規模となった。第17週(4月下旬)から中予保健所で増加が始まり、県全体では第22週(6月上旬)に定点当たり4.5人/週と年間のピーク値に達した。その後、8月中旬以降は低位で推移したが、第46週(11月中旬)から中予保健所で再び増加し、第51週(12月中旬)に定点当たり2.49人/週と冬季のピークを形成した。地域別の定点当たり報告数は、中予保健所が352.25人/年と突出して多く、次いで今治保健所109.60人/年、松山市保健所99.09人/年、八幡浜保健所70.50人/年、西条保健所48.00人/年、宇和島保健所39.75人/年、四国中央地区29.00人/年の順であった。年齢別の患者報告数は、5歳の605人(15.7%)を中心に、3歳から14歳の幼児、学童に幅広くみられた。

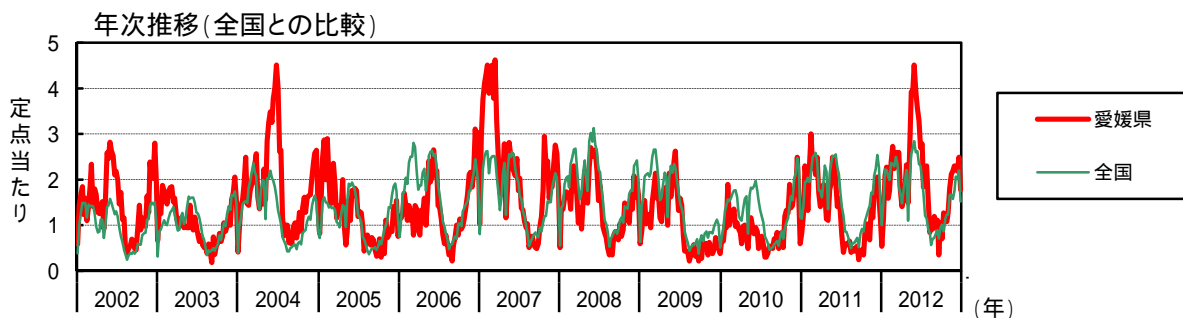
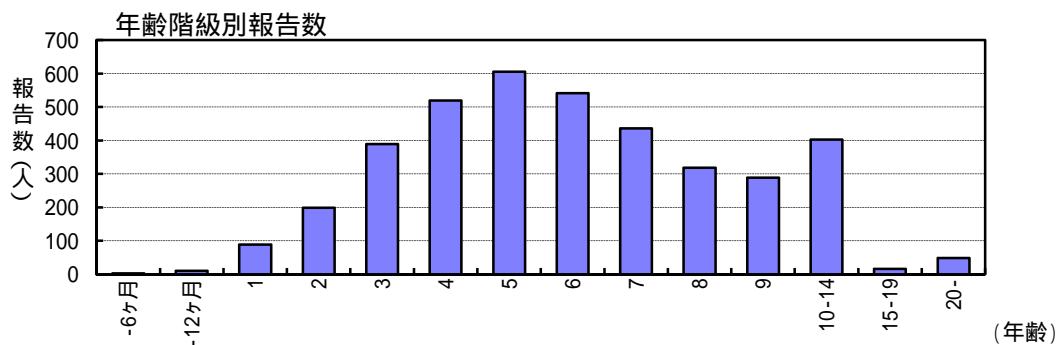
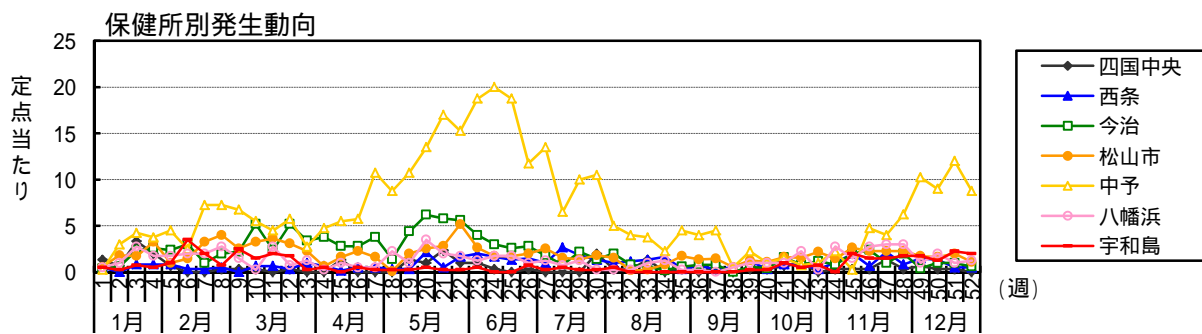
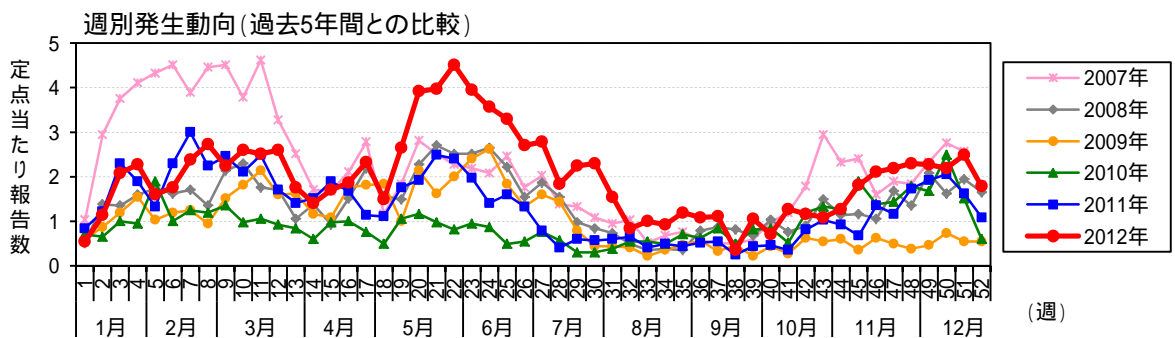

A群溶血性レンサ球菌咽頭炎

月週	患者報告数										定点当たり報告数																
	2012年 保健所別					愛媛県					全国																
	四国中央	西条	今治	松山市	中予	八幡浜	宇和島	2012	2011	2010	2012	2011	2010	2012	2011	2010											
1	4	3	2	6	1	2	2	20	31	26	3,112	3,573	2,223	1.33	0.50	0.40	0.55	0.25	0.50	0.50	0.54	0.84	0.70	1.00	1.14	1.14	0.74
2	1	1	1	2	1	1	1	52	56	22	4,658	4,980	3,326	0.67	0.67	2.20	2.55	6.75	2.50	2.50	2.24	2.46	1.35	2.29	2.54	2.54	1.77
3	1	1	1	2	1	1	1	63	70	36	5,624	6,181	4,141	1.33	0.17	2.80	1.64	5.50	1.00	1.70	1.70	1.89	0.97	1.78	1.97	1.97	1.36
4	4	3	3	14	23	2	2	89	62	37	6,407	7,241	4,787	0.50	0.50	2.80	2.27	5.75	0.50	0.50	1.86	1.68	1.00	2.03	2.31	1.58	1.58
5	3	13	2	22	43	1	1	145	71	43	8,085	7,427	5,536	1.00	2.17	6.20	2.55	13.50	3.50	3.50	3.92	1.92	1.16	2.56	2.36	1.82	1.82
6	1	1	1	11	15	4	4	122	59	18	7,380	6,639	4,679	0.33	1.33	2.60	1.73	18.75	1.75	3.30	1.59	0.49	0.49	2.34	2.11	1.54	1.54
7	1	1	1	11	15	4	4	83	22	11	3,813	2,726	2,282	0.33	1.83	2.20	1.36	10.00	1.25	0.25	2.24	0.59	0.30	1.21	0.87	0.75	0.75
8	6	7	7	20	42	1	1	85	21	11	3,636	2,684	2,093	2.00	1.33	1.40	1.82	10.50	0.25	0.25	2.30	0.57	0.30	1.15	0.85	0.69	0.69
9	1	1	1	17	20	1	1	57	22	14	2,872	2,308	1,823	0.33	1.00	2.00	1.55	5.00	0.50	0.50	1.54	0.59	0.38	0.91	0.74	0.61	0.61
10	1	1	1	4	16	1	1	41	20	31	2,794	2,245	1,956	0.33	0.33	0.80	1.45	4.50	0.50	1.11	0.54	0.84	0.89	0.72	0.65	0.65	
11	1	1	1	6	18	2	2	13	9	18	2,213	1,626	1,665	0.33	0.50	0.60	0.55	3.75	0.50	0.50	0.35	0.24	0.49	0.71	0.52	0.55	
12	1	1	1	3	14	4	4	39	16	30	2,961	2,516	2,299	0.33	1.17	0.60	1.27	2.25	1.00	0.25	1.05	0.43	0.81	0.94	0.80	0.76	0.76
13	1	1	1	12	4	4	4	26	17	31	3,189	2,866	2,619	0.33	0.33	0.40	1.09	1.00	0.25	0.70	0.46	0.84	1.01	0.92	0.87	0.87	
14	1	1	1	16	9	11	11	47	34	47	3,876	4,146	3,498	0.33	1.00	0.80	1.45	2.25	0.25	1.08	0.51	0.62	0.81	1.23	1.32	1.15	1.15
15	1	1	1	29	1	6	8	67	25	70	5,240	4,461	4,393	0.33	2.00	2.00	2.64	0.25	2.00	2.00	1.81	0.68	1.89	1.66	1.42	1.45	
16	1	1	1	25	19	11	6	78	50	51	5,259	5,383	4,913	0.33	0.67	2.40	2.27	4.75	2.75	1.50	2.11	1.35	1.38	1.67	1.71	1.63	1.63
17	4	13	5	25	16	12	6	81	43	53	4,971	5,262	4,716	1.33	2.17	1.00	2.27	4.00	3.00	1.50	2.19	1.16	1.43	1.58	1.68	1.55	1.55
18	1	1	1	25	25	12	7	85	64	66	5,563	6,095	6,546	0.33	0.83	2.00	2.27	6.25	3.00	1.75	2.30	1.73	1.73	1.76	2.08	2.08	1.70
19	2	9	2	19	41	4	7	84	71	62	6,494	7,050	6,505	0.67	1.50	0.40	1.73	10.25	1.00	1.75	2.27	1.92	1.68	2.06	2.24	2.14	2.14
20	1	1	1	18	36	8	8	81	76	92	6,326	8,009	7,521	0.33	1.33	1.00	1.64	9.00	2.00	1.25	2.19	2.05	2.49	2.01	2.54	2.47	2.47
21	1	1	1	22	48	4	9	92	60	56	6,939	7,140	6,839	0.33	0.50	1.00	2.00	12.00	1.00	2.25	2.49	1.62	2.19	2.01	2.27	2.25	2.25
22	3	3	3	12	35	5	8	66	40	22	4,783	4,378	3,525	0.33	0.50	0.60	1.09	8.75	1.25	2.00	1.78	1.08	0.59	1.52	1.42	1.18	1.18
合計	87	288	548	1,090	1,409	282	159	3,863	2,563	1,836	277,152	265,371	202,579	29.00	48.00	109.60	99.09	352.25	70.50	39.75	104.41	69.27	49.62	88.18	84.70	66.90	66.90

注)2012年の全国患者報告数及び定点当たり報告数は速報値である(2013年3月2日集計)。

感染性胃腸炎

2011/2012 シーズン(2011年第36週~2012年第35週)の患者報告数は15,886人(定点当たり429.35人/シーズン)で、前シーズン(患者報告数18,286人、定点当たり494.22人/シーズン)よりやや減少し、例年(過去10年平均447.51人/シーズン)と同程度の発生であった。本疾患は例年、12月から患者数が急増し、年末の急峻なピークと3~4月の穏やかなピークの2峰性の動向を示すが、本シーズンは、冬季に大きな流行がないまま推移した。その後、4月になって宇和島保健所を除くすべての保健所で増加し、第17週(4月下旬)に定点当たり16.95人/週と最高値を示した。地域別の定点当たり報告数は、年間通して多発傾向であった松山市保健所が631.36人/シーズンと突出して多く、次いで中予保健所496.00人/シーズン、八幡浜保健所378.75人/シーズン、西条保健所363.17人/シーズン、四国中央保健所329.67人/シーズン、今治保健所285.20人/シーズン、宇和島保健所212.00人/シーズンであった。乳幼児から成人まで全年齢層にわたって報告があったが、1歳が2,621人(16.5%)と最も多く、1~6歳の幼児が10,967人と全体の69.0%を占めた。

病原体は、12月まではノロウイルスが多く、1月以降はサポウイルスやロタウイルスの割合が増加した。

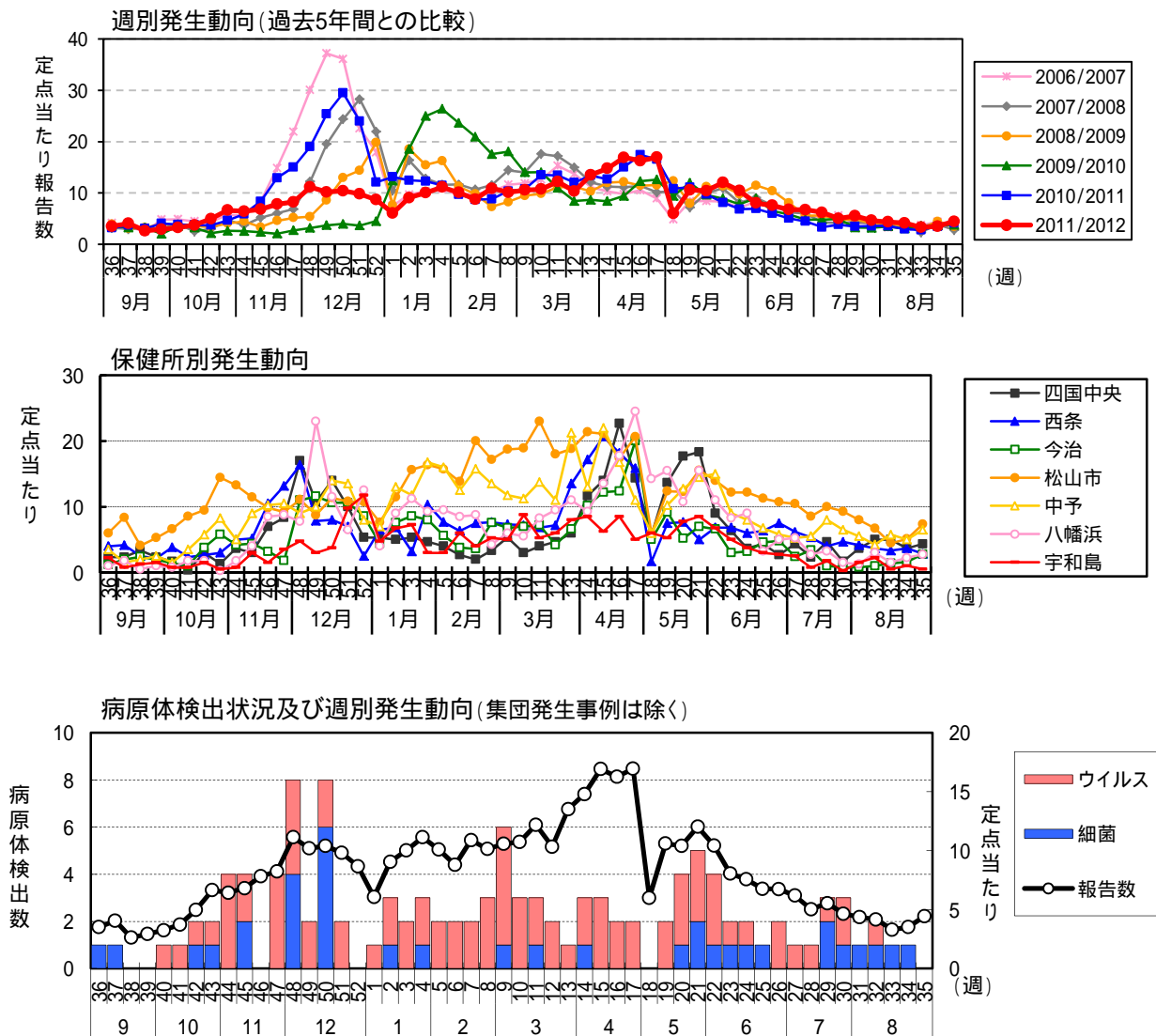

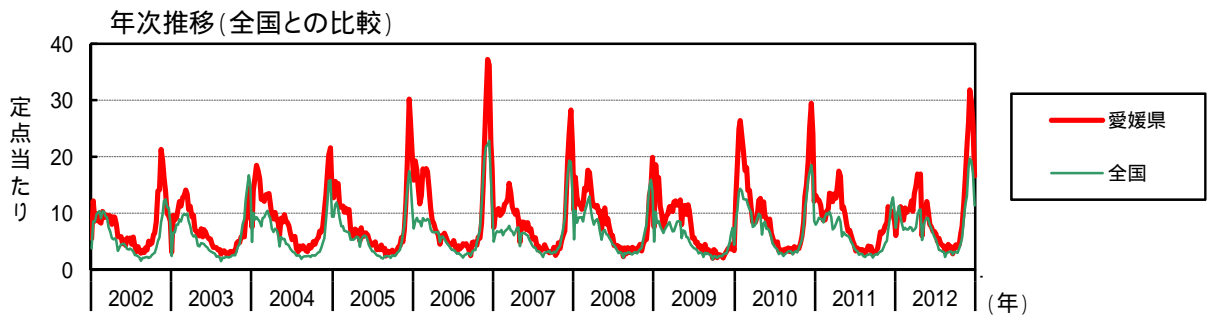
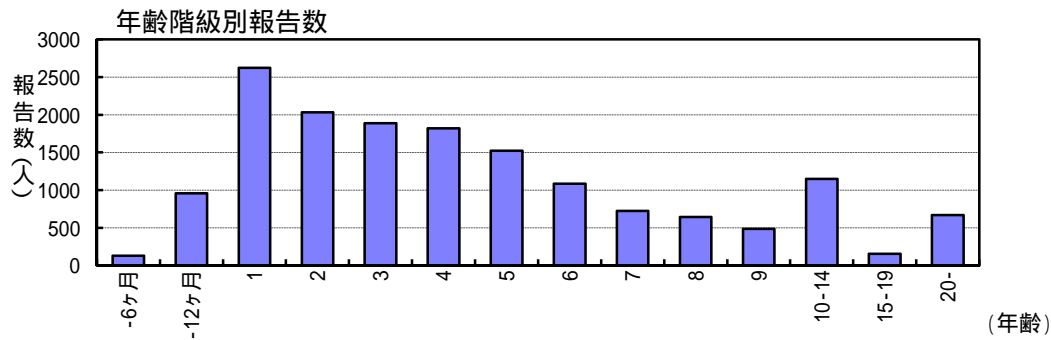
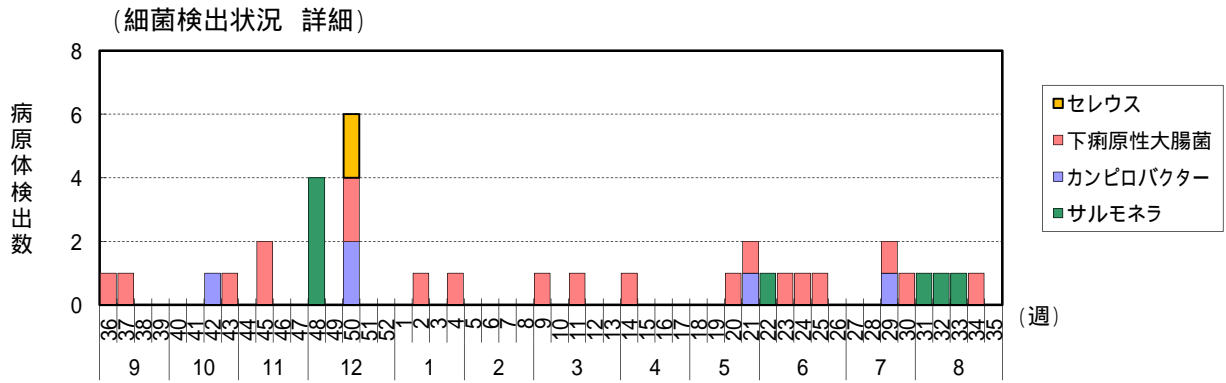
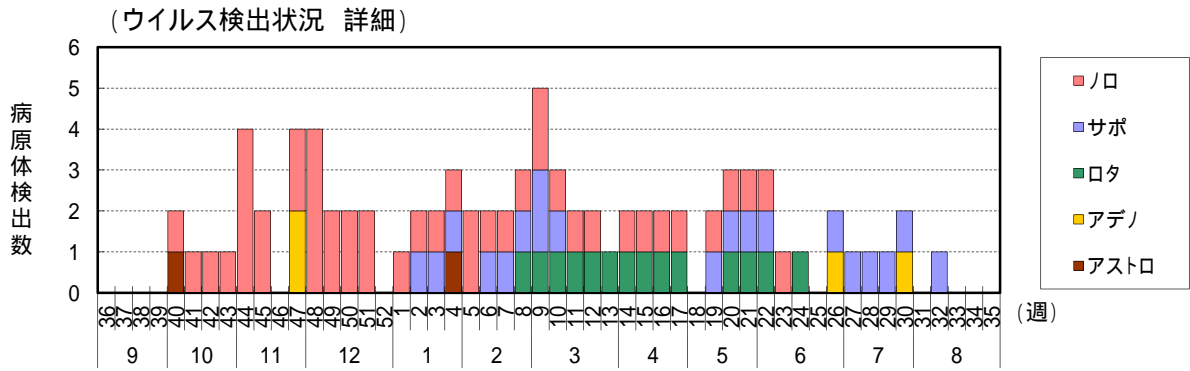

感染性胃腸炎【2011/2012シーズン(2011年第36週～2012年第35週)】

月週	患者報告数														定点当たり報告数																																															
	愛媛県							全国							2011/2012シーズン保健所別							2011/2012シーズン保健所別																																								
	宇和島	八幡浜	中予	松山市	今治	西条	四国中央	宇和島	八幡浜	中予	松山市	今治	西条	四国中央	宇和島	八幡浜	中予	松山市	今治	西条	四国中央	宇和島	八幡浜	中予	松山市	今治	西条	四国中央	宇和島	八幡浜	中予	松山市	今治	西条	四国中央	宇和島	八幡浜	中予	松山市	今治	西条	四国中央	宇和島	八幡浜	中予	松山市	今治	西条	四国中央	宇和島	八幡浜	中予	松山市	今治	西条	四国中央	宇和島	八幡浜	中予	松山市	今治	西条
9	36	7	24	6	23	7	10	14	5	9	3	150	137	121	8,658	9,857	8,696	8,658	8,658	2.33	4.00	1.20	6.00	3.50	1.00	2.25	3.51	3.19	3.54	2.77	3.26	2.85																														
9	37	7	25	10	23	7	10	14	5	9	3	150	137	121	8,658	9,857	8,696	8,658	8,658	2.33	4.00	1.20	6.00	3.50	1.00	2.25	3.51	3.19	3.54	2.77	3.26	2.85																														
9	38	10	25	12	24	8	11	13	6	10	4	159	141	121	9,368	10,617	9,533	9,368	9,368	2.33	4.00	1.20	6.00	3.50	1.00	2.25	3.51	3.19	3.54	2.77	3.26	2.85																														
9	39	7	13	10	15	8	10	15	8	10	4	108	97	75	5,355	6,119	5,853	5,355	5,355	2.33	4.00	1.20	6.00	3.50	1.00	2.25	3.51	3.19	3.54	2.77	3.26	2.85																														
10	40	5	23	7	73	6	3	13	3	12	3	120	143	132	7,207	8,333	8,633	7,207	7,207	1.67	3.83	1.40	6.64	1.50	0.75	3.24	3.86	3.57	2.77	3.26	2.85																															
10	41	1	14	5	94	14	7	3	138	140	120	138	140	120	9,307	10,617	10,617	9,307	9,307	3.33	5.00	3.20	8.55	3.50	1.75	3.73	3.78	3.24	2.64	3.07	2.36																															
10	42	9	16	19	104	23	7	6	184	137	80	184	137	80	6,281	7,207	7,207	6,281	6,281	3.00	2.67	3.80	9.45	5.75	1.50	4.97	3.70	2.16	2.97	3.71	2.06																															
10	43	4	18	29	159	33	1	2	246	172	97	246	172	97	10,094	13,721	13,721	10,094	10,094	1.33	3.00	5.80	14.45	8.25	0.50	6.65	4.65	2.62	3.21	4.53	2.37																															
10	44	11	30	21	146	20	3	3	238	218	95	238	218	95	10,443	16,186	16,186	10,443	10,443	3.67	5.00	4.20	13.27	5.00	0.75	6.43	5.89	2.57	3.32	5.33	2.44																															
10	45	9	31	22	126	36	16	12	252	309	87	252	309	87	11,883	18,474	18,474	11,883	11,883	7.83	11.60	6.40	11.45	9.00	3.00	6.81	8.35	2.35	3.94	7.73	2.45																															
11	46	21	63	16	108	41	34	6	289	479	77	289	479	77	14,755	23,280	23,280	14,755	14,755	7.00	10.50	3.20	9.82	10.25	8.50	7.81	12.95	2.08	4.69	10.68	2.68																															
11	47	25	79	9	101	42	35	14	305	557	101	305	557	101	16,016	25,947	25,947	16,016	16,016	8.33	13.17	1.80	9.18	10.50	8.75	8.24	15.05	2.73	5.10	12.74	2.86																															
12	48	51	98	55	122	36	31	19	412	703	118	412	703	118	22,100	34,830	34,830	22,100	22,100	17.00	16.33	11.00	11.09	9.00	7.75	11.14	19.00	3.19	7.02	15.88	2.89																															
12	49	32	47	58	96	40	92	12	377	939	137	377	939	137	28,231	42,474	42,474	28,231	28,231	10.67	7.83	11.60	8.73	10.00	23.00	10.19	25.38	3.70	8.97	17.26	3.91																															
12	50	42	48	53	125	56	46	15	385	1,090	147	385	1,090	147	36,848	56,217	56,217	36,848	36,848	14.00	8.00	10.60	11.36	14.00	11.50	10.41	29.46	3.97	11.69	18.49	4.79																															
12	51	30	42	53	119	54	26	39	363	888	135	363	888	135	40,214	49,189	49,189	40,214	40,214	10.00	10.60	10.60	10.82	13.50	6.50	9.75	24.00	3.65	12.77	16.19	6.25																															
12	52	16	15	43	118	32	50	47	321	447	167	321	447	167	31,666	25,947	25,947	31,666	31,666	5.33	7.00	8.60	10.73	8.00	12.50	11.75	8.68	12.08	4.51	10.25	8.65	7.39																														
12	53	16	15	43	118	32	50	47	321	447	167	321	447	167	31,666	25,947	25,947	31,666	31,666	5.33	7.00	8.60	10.73	8.00	12.50	11.75	8.68	12.08	4.51	10.25	8.65	7.39																														
1	1	16	39	22	84	28	16	19	224	486	459	224	486	459	23,027	25,153	25,153	23,027	23,027	5.33	6.50	4.40	7.64	7.00	4.00	6.05	13.14	12.41	7.38	7.99	8.63																															
1	2	15	41	38	126	52	36	27	335	461	686	335	461	686	31,109	26,813	26,813	31,109	31,109	5.00	6.83	7.60	11.45	13.00	9.00	6.75	12.46	18.54	9.49	10.53	10.53																															
1	3	16	19	43	172	47	45	29	371	455	29	371	455	29	35,298	28,962	28,962	35,298	35,298	5.33	3.17	8.60	15.64	11.75	11.25	7.25	10.03	24.97	11.23	9.17	13.87	13.87																														
2	4	12	46	40	180	67	37	12	412	424	976	412	424	976	28,565	28,290	28,290	28,565	28,565	4.67	10.33	8.00	16.36	16.75	9.25	3.00	11.14	26.38	9.09	8.97	14.32	14.32																														
2	5	14	46	28	173	64	38	12	373	359	775	373	359	775	24,905	28,147	28,147	24,905	24,905	4.00	7.67	5.60	15.73	16.00	9.50	3.00	10.08	9.70	7.92	8.91	13.94	13.94																														
2	6	8	32	19	152	50	34	24	325	323	775	325	323	775	22,234	26,312	26,312	22,234	22,234	2.67	6.33	3.80	13.82	12.50	8.50	6.00	8.78	20.95	7.07	8.36	12.52	12.52																														
2	7	6	45	18	220	63	35	16	403	326	650	403	326	650	23,357	29,550	29,550	23,357	23,357	2.00	7.50	3.60	20.00	15.75	8.75	4.00	10.89	8.81	17.57	7.42	9.37	12.45	12.45																													
2	8	10	46	38	189	54	17	21	375	383	668	375	383	668	22,417	31,310	31,310	22,417	22,417	3.33	7.33	7.60	17.18	13.50	4.25	5.25	10.14	14.03	7.12	9.94	12.37	12.37																														
3	9	16	44	34	206	47	24	20	391	397	519	391	397	519	30,905	34,888	34,888	30,905	30,905	5.33	7.67	6.80	18.73	11.75	6.00	10.57	10.73	18.05	7.10	9.80	11.48	11.48																														
3	10	9	43	35	208	45	22	35	397	500	520	397	500	520	23,646	31,638	31,638	23,646	23,646	3.00	7.17	7.00	18.91	11.25	5.50	8.75	13.51	14.05	7.50	10.25	10.76	10.76																														
3	11	12	41	36	253	55	33	21	451	497	406	451	497	406	23,368	28,998	28,998	23,368	23,368	4.00	6.83	7.20	23.00	13.75	8.25	5.25	12.19	13.43	7.43	9.41	10.10	10.10																														
3	12	14	43	21	198	44	38	24	382	445	312	382	445	312	21,533	22,158	22,158	21,533	21,533	4.67	7.17	4.20	18.00	11.00	9.50	6.00	10.32	12.03	8.43	6.84	7.15	7.58	7.58																													
3	13	18	81	33	207	85	44	32	500	496	320	500	496	320	22,226	22,936	22,936	22,226	22,226	6.00	13.50	6.60	18.82	21.25	11.00	8.00	13.51	13.41	8.65	7.41	7.72	7.72																														
4	14	35	103	51	235	52	37	34	547	469	311	547	469	311	23,545	24,925	24,925	23,545	23,545	11.67	17.17	10.20	21.36	13.00	9.25	8.50	14.78	12.68	8.41	7.48	8.06	8.11																														
4	15	42	124	61	232	88	54	25	626	557	348	626	557	348	30,283	27,894	27,894	30,283	30,283	14.00	20.67	12.20	21.09	22.00	13.50	6.25	16.92	15.05	9.41	9.60	8.88	9.03	9.03																													
4	16	68	109	62	191	67	71	34	602	644	455	602	644	455	33,355	29,235	29,235	33,355	33,355	22.67	18.17	12.40	17.36	16.75	17.75	8.50	16.27	17.41	12.30	9.32	9.92	9.92																														
4	17	43	95	100	227	44	98	20	627	613	467	627	613	467	33,372	26,647	26,647	33,372	33,372	14.33	15.83	20.00	20.64	11.00	24.50	5.00	16.95	16.57	12.62	10.63	8.53	9.58	9.58																													
5	18	17	10	25	65	24	57	24	222	401	349	222	401	349	16,241	18,474	18,474	16,241	16,241	5.67	1.67	5.00	5.91	6.00	14.25	6.00	6.00	10.84	5.23	5.89	6.20	6.20																														
5	19	41	45	46	136	41	62	21	392	411	443	392	411	443	24,703	20,861	20,861	24,703	24,703	13.67	7.50	9.20	12.36	10.25	15.50	5.25	10.59	11.11	11.97	7.83	6.64	8.19	8.19																													
5	20	53	46	26	135	51	43	31	385	360	356	385	360	356	27,492	19,578	19,578	27,492	27,492	17.67	6.77	5.20	12.27	12.75	10.75	7.75	10.41	9.73	9.62	8.71	6.23	8.50	8.50																													
5	21	55	30	35	171	58	62	34	445	301	330	445	301	330	28,962	18,965	18,965	28,962	28,962	18.33	5.00	7.00	15.55	14.50	15.50	8.50	12.03	8.14	8.92	9.18	6.04	7.24	7.24																													
5	22	27	41	33	154	60	44	27	386	253	289	386	253	289	28,720	18,860	18,860	28,720	28,720	9.00	6.83	6.60	14.00	15.00	11.00	6.75	10.43	6.84	7.81	6.01	7.21	7.21																														
6	23</																																																													

(参考) 急性胃腸炎【2012年第1週～2012年第52週】

月 週	患者報告数															定点当たり報告数																									
	2012年 保健所別							愛媛県							全国							2012年 保健所別					愛媛県					全国									
	四国中央	西条	今治	松山市	中予	八幡浜	宇和島	四国中央	西条	今治	松山市	中予	八幡浜	宇和島	四国中央	西条	今治	松山市	中予	八幡浜	宇和島	四国中央	西条	今治	松山市	中予	八幡浜	宇和島	四国中央	西条	今治	松山市	中予	八幡浜	宇和島	四国中央	西条	今治	松山市	中予	八幡浜
1	16	39	22	84	28	16	19	224	486	459	23,027	25,153	25,981	5.33	6.50	4.40	7.64	7.00	4.00	4.75	6.05	6.05	13.14	12.41	7.38	7.99	8.63														
2	15	41	38	126	52	36	27	335	686	686	31,947	26,813	31,947	5.00	6.83	7.60	11.45	13.00	9.00	6.75	9.05	9.05	12.46	18.54	9.89	8.49	10.53														
3	16	19	43	172	47	45	29	371	455	924	35,298	28,962	42,145	5.33	3.17	8.60	15.64	11.75	11.25	7.25	10.03	10.03	11.46	24.97	11.23	9.17	13.87														
4	14	62	40	180	67	37	12	412	424	976	28,565	28,290	43,469	4.67	10.33	8.00	16.36	16.75	9.25	3.00	11.14	11.14	12.46	26.38	9.09	8.97	14.32														
5	12	46	28	173	64	38	12	373	359	875	24,905	28,147	42,253	4.00	7.67	5.60	15.73	16.00	9.50	3.00	10.08	10.08	9.70	23.65	7.92	8.91	13.94														
6	8	38	19	152	50	34	24	325	323	775	22,234	26,312	37,962	2.67	6.33	3.80	13.82	12.50	8.50	6.00	8.78	8.78	8.73	20.95	7.07	8.36	12.52														
7	6	45	18	220	63	35	16	403	326	650	23,357	29,550	37,820	2.00	7.50	3.60	20.00	15.75	8.70	4.00	10.89	10.89	8.81	17.57	7.42	9.37	12.45														
8	10	46	38	189	54	17	21	375	383	668	22,417	31,310	37,545	3.33	7.67	7.60	17.18	13.50	4.25	5.25	10.14	10.14	10.35	18.05	7.12	9.94	12.37														
9	16	44	34	206	47	24	20	391	397	519	22,378	30,905	34,888	5.33	7.33	6.80	18.73	11.75	6.00	5.00	10.57	10.57	10.73	14.03	7.10	9.80	11.48														
10	9	43	35	208	45	22	35	397	500	520	23,646	31,638	32,664	3.00	7.17	7.00	18.91	11.25	5.50	8.75	10.73	10.73	13.51	14.05	7.50	10.25	10.76														
11	12	41	36	253	55	33	21	451	497	406	23,368	28,998	30,475	4.00	6.83	7.20	23.00	13.75	8.25	5.25	12.19	12.19	13.43	10.97	7.43	9.41	10.10														
12	14	43	21	198	44	38	24	382	445	312	21,533	22,158	22,976	4.67	7.17	4.20	18.00	11.00	9.50	6.00	10.32	10.32	12.03	8.43	6.84	7.15	7.58														
13	18	81	33	207	85	44	32	500	496	320	22,226	22,936	23,371	6.00	13.50	6.60	18.82	21.25	11.00	8.00	13.51	13.51	13.41	8.65	7.06	7.41	7.72														
14	35	103	51	235	52	37	34	547	469	311	23,545	24,925	24,608	11.67	17.17	10.20	21.36	13.00	9.25	8.50	14.78	14.78	12.68	8.41	7.48	8.06	8.11														
15	42	124	61	232	88	54	25	626	557	348	30,283	27,894	27,409	14.00	20.67	12.20	21.09	22.00	13.50	6.25	16.92	16.92	15.05	9.41	9.60	8.88	9.03														
16	68	109	62	191	67	71	34	602	644	455	33,355	29,235	30,095	22.67	18.17	12.40	17.36	16.75	17.75	8.50	16.27	16.27	17.41	12.30	10.57	9.32	9.92														
17	43	95	100	227	44	98	20	627	613	467	28,647	26,474	28,724	14.33	15.83	20.00	20.64	11.00	24.50	5.00	16.95	16.95	16.57	12.62	10.63	8.53	9.58														
18	17	10	25	65	24	57	24	222	401	349	16,241	18,474	18,793	5.67	1.67	5.00	5.91	6.00	14.25	6.00	6.00	6.00	10.84	9.43	5.23	5.89	6.20														
19	41	45	46	136	41	62	21	392	411	443	24,703	24,879	25,824	13.67	7.50	9.20	12.36	10.25	15.50	5.25	10.59	11.11	11.97	7.83	6.64	8.19	8.19														
20	53	46	26	135	51	43	31	385	360	366	27,492	19,578	19,578	17.67	7.67	5.20	12.27	12.75	10.75	7.75	10.41	10.41	9.73	9.62	8.71	6.23	8.50														
21	55	30	35	171	58	62	34	445	301	330	28,962	18,965	21,985	18.33	5.00	7.00	10.55	14.50	15.50	8.50	12.03	12.03	8.14	8.92	9.18	6.04	7.24														
22	27	41	33	154	60	44	27	386	253	289	28,720	18,860	21,933	9.00	6.83	6.60	14.00	15.00	11.00	6.75	10.43	10.43	6.84	7.81	9.10	6.01	7.21														
23	19	11	15	134	36	33	20	298	257	331	25,231	17,651	20,375	6.33	6.83	3.00	12.18	9.00	8.25	5.00	8.05	8.05	6.95	6.95	8.00	5.61	6.70														
24	11	36	16	134	32	36	15	280	222	241	23,238	15,300	17,353	3.67	6.00	3.20	12.18	8.00	9.00	3.75	7.57	7.57	6.00	6.51	7.36	4.87	5.71														
25	13	38	23	124	27	13	12	250	187	214	20,283	13,924	14,252	4.33	6.33	4.60	11.27	6.75	3.25	3.00	6.76	6.76	5.05	5.78	6.43	4.43	4.70														
26	8	45	24	118	23	21	20	249	166	177	18,164	11,956	12,608	2.67	7.50	4.80	10.73	5.75	5.00	2.50	6.73	6.73	4.49	4.78	5.76	3.81	4.15														
27	13	37	12	115	21	21	10	229	123	178	16,421	10,790	11,592	4.33	6.17	2.40	10.45	5.25	5.25	2.50	6.19	6.19	3.32	4.81	5.20	3.43	3.81														
28	7	32	17	94	22	11	3	186	142	182	14,082	10,260	10,734	2.33	5.33	3.40	8.55	5.50	2.75	0.75	5.03	5.03	3.84	4.92	4.49	3.27	3.55														
29	14	24	5	110	32	13	7	205	129	121	11,100	8,317	8,369	4.67	4.00	1.00	10.00	8.00	3.25	1.75	5.54	5.54	3.49	3.27	3.52	2.65	2.76														
30	5	28	4	102	26	6	1	172	132	119	10,690	8,821	9,022	1.67	4.67	0.80	9.27	6.50	1.50	0.25	4.65	4.65	3.57	3.22	3.39	2.81	2.97														
31	11	25	4	88	22	6	6	161	132	129	10,065	8,576	8,633	3.67	4.17	2.20	8.00	5.50	2.25	1.50	4.35	4.35	3.57	3.49	3.19	2.77	3.26														
32	15	22	5	74	17	12	9	154	109	114	9,681	7,202	7,175	5.00	3.67	1.00	6.73	4.25	3.00	2.25	4.16	4.16	2.95	3.08	3.14	2.34	2.42														
33	15	20	7	49	23	6	2	122	104	134	6,796	6,898	8,182	5.00	3.33	1.40	4.45	5.75	1.50	0.50	3.30	3.30	2.81	3.62	2.26	2.25	2.74														
34	11	22	8	56	20	9	4	130	128	136	9,203	8,107	9,033	3.67	3.67	1.60	5.09	5.00	2.25	1.00	3.51	3.51	3.46	3.68	2.95	2.60	3.00														
35	13	17	14	81	26	11	2	164	154	141	9,729	8,246	9,749	4.33	2.83	2.80	7.36	6.50	2.75	0.50	4.43	4.43	4.16	3.81	3.10	2.63	3.21														
36	9	26	11	66	19	9	12	152	130	118	9,920	8,696	9,857	3.00	4.33	2.20	6.00	4.75	2.25	3.00	4.11	4.11	3.51	3.19	3.15	2.77	3.26														
37	16	24	13	68	12	10	5	148	150	137	10,118	8,452	9,641	5.33	4.00	2.60	6.18	3.00	2.50	1.25	4.00	4.00	4.05	3.70	3.22	2.70	3.20														
38	14	15	6	47	10	9	4	105	97	113	8,554	6,623	8,141	4.67	2.50	1.20	4.27	2.50	2.25	1.00	2.84	2.84	2.62	3.05	2.11	2.11	2.69														
39	21	21	6	62	19	7	10	146	108	150	9,756	8,159	9,368	7.00	3.50	1.20	5.64	4.75	1.75	2.50	3.95	3.95	2.92	4.05	3.09	2.60	3.09														
40	18	20	9	75	30	5	6	163	120	143	9,967	8,633	9,833	6.00	3.33	1.80	6.82	7.50	1.25	1.50	4.41	4.41	3.92	3.86	3.17	2.77	3.26														
41	16	20	8	75	19	3	6	147	138	140	9,375	8,282	9,307	5.33	3.33	1.60	6.82	4.75	0.75	1.50	3.97	3.97	3.73	3.78	2.97	2.64	3.07														
42	10	15	12	83	21	16	5	162	184	137	11,791	9,341	11,245	3.33	2.50	2.40	7.55	5.25	4.00	1.25	4.38	4.38	4.97	3.70	3.74	2.97	3.71														
43	19	27	23	110	26	23	11	239	246	172	14,628	10,094	13,721	6.33	4.50	4.60	10.00	6.50	5.75	2.75	6.46	6.46	6.45	4.65	4.64	3.21	4.53														
44	15	29	33	120	25	38	23	283	238	218	17,694	10,443	16,186	5.00	4.83	6.60	10.91	6.25	9.50	5.75	7.65	7.65	6.43	5.89	5.61	3.32	5.33														
45	27	26	31	183	60	42	58	427	252	309	27,695	12,422	23,489	9.00	4.33	6.20	16.64	15.00	10.50	14.50	11.54	11.54	6.81	8.35	8.78	3.94	7.73														
46	34	45	24	259	89	28	122	601	289	479	35,996	14,755	32,280	11.33	7.50	4.80	23.55	22.25	7.00	30.50	16.24	16.24	7.81	12.95	11.42	4.69	10.68														
47	36	70	46	425	66	41	117	801	305	557	41,145	16,016	38,702	12.00	11.67	9.20	38.64	16.50	10.25	29.25	21.65	21.65	8.24	15.05	13.04	5.10	12.74														
48	51	125	63	458	133	71	61	962	412	703	56,902	22,100	48,130	17.00	20.83	12.60	41.64	33.25</																							

水痘

2011/2012 シーズン(2011年第36週~2012年第35週)の患者報告数は2,660人(定点当たり71.89人/年)で、前シーズン(患者報告数3,443人、定点当たり93.05人/年)に比べ0.8倍に減少し、過去10年で最小の発生規模であった。本疾患は、例年冬季のピークと、春から初夏にかけてのなだらかなピークの2峰性の動向を示す。本シーズンは、11月中旬から中予保健所で増加し、12月からは東予地区にも拡大し、第50週(12月中旬)に定点当たり3.03人/週と冬季のピークを迎えた。その後、2月上旬から初夏にかけて南予地区で患者が発生したものの、県全体では春から初夏にかけてのピークはみられず、例年よりも低位で推移した。地域別の定点当たり報告数は、八幡浜保健所117.50人/年、宇和島保健所94.75人/年、西条保健所83.67人/年、四国中央保健所81.00人/年で南予地区と県東部で多く、中予保健所68.75人/年、松山市保健所51.55人/年、今治保健所44.80人/年であった。年齢別の患者報告数は、1、2、3歳の各年齢層が464~504人(17.4~19.0%)とほぼ同程度で多く、1~5歳の幼児が2,169人と全体の78.5%を占めた。

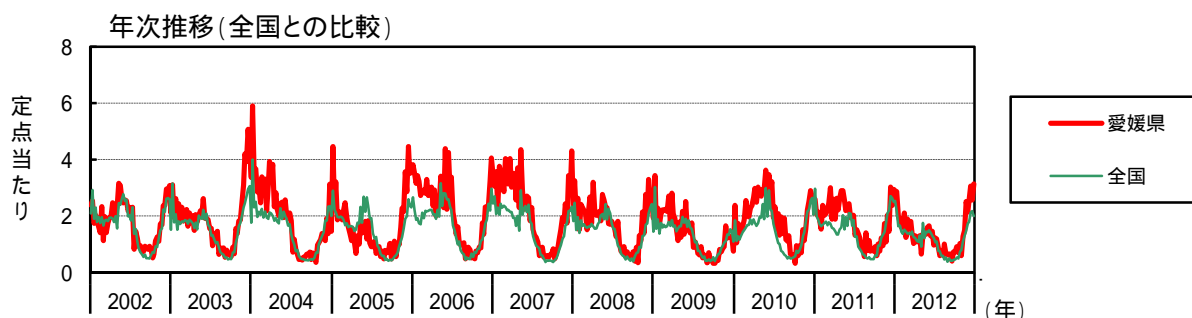
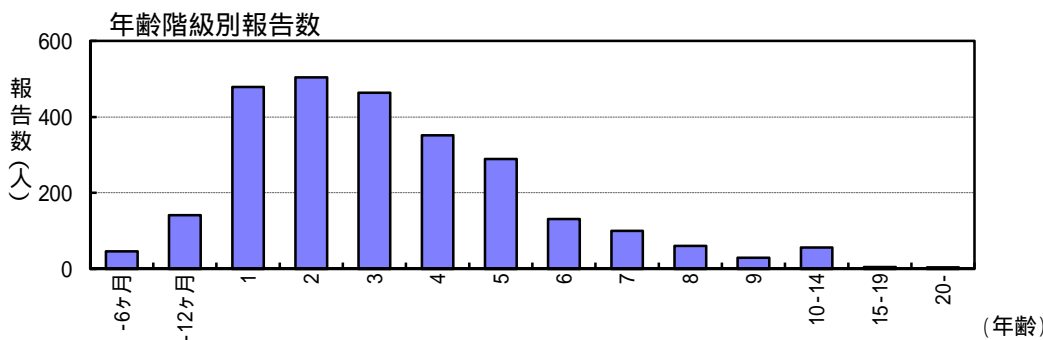
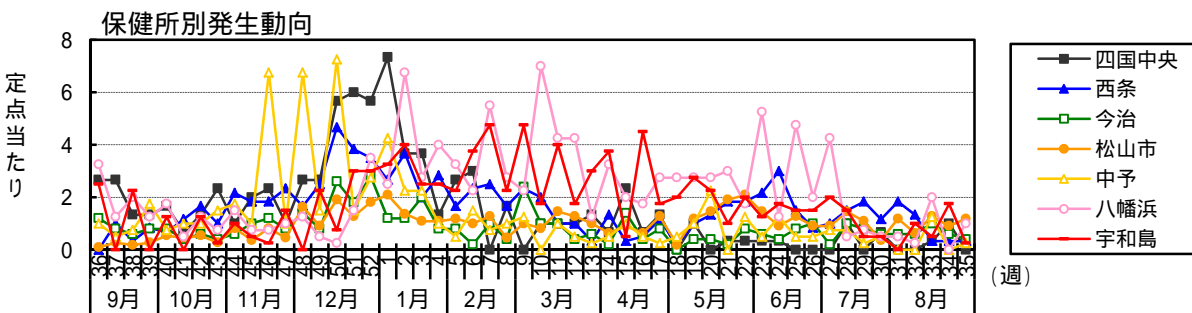
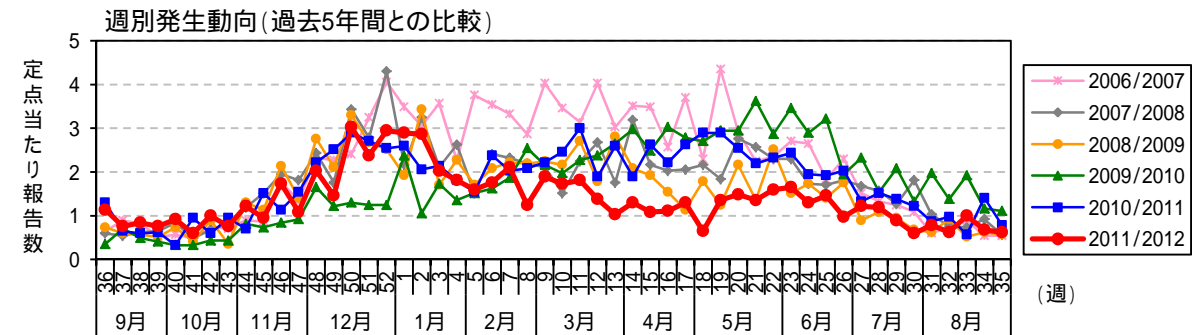

水痘【2011/2012シーズン(2011年第36週～2012年第35週)】

月 週	患者報告数											定点当たり報告数													
	2011/2012シーズン						愛媛県					全国													
	四国中央	西条	今治	松山市	中予	八幡浜	宇和島	2011/2012	2010/2011	2009/2010	2011/2012	2010/2011	2009/2010	2011/2012	2010/2011	2009/2010									
36	8	6	6	1	4	13	10	42	48	13	1,692	1,676	1,267	2.67	1.20	0.09	1.00	3.25	2.50	1.14	1.30	0.35	0.54	0.55	0.42
37	8	6	4	3	2	5	5	28	24	26	1,470	1,481	1,390	2.67	0.80	0.27	0.50	1.25	2.00	0.76	0.65	0.70	0.47	0.49	0.46
9 38	4	2	3	2	3	8	9	31	22	18	1,482	1,542	1,196	1.33	0.33	0.18	0.75	2.00	2.25	0.84	0.59	0.49	0.47	0.51	0.40
39	4	4	5	3	7	5	4	31	23	15	1,471	1,650	1,329	1.33	0.83	0.27	1.75	1.25	2.00	0.76	0.62	0.41	0.47	0.54	0.44
40	5	4	4	6	3	7	5	34	12	12	1,874	1,734	1,650	1.67	0.67	0.55	1.00	1.75	1.25	0.92	0.32	0.32	0.60	0.58	0.54
41	2	7	4	2	2	2	4	22	35	12	1,866	2,323	1,204	0.67	0.40	0.45	1.00	0.50	1.25	0.59	0.95	0.32	0.60	0.77	0.40
42	4	10	3	6	4	5	5	37	22	16	2,987	2,106	1,631	1.33	0.60	0.55	1.00	1.25	1.25	1.00	0.59	0.43	0.95	0.70	0.54
43	7	6	2	3	6	3	1	28	35	16	2,987	2,422	1,946	2.33	1.00	0.27	1.50	0.75	2.25	0.76	0.95	0.43	0.95	0.80	0.64
44	3	13	3	9	7	6	4	45	26	30	3,867	2,885	2,062	1.00	0.60	0.82	1.75	1.50	1.00	1.22	0.70	0.81	1.23	0.95	0.68
45	6	11	5	4	4	3	2	35	56	27	4,187	3,860	2,653	2.00	1.00	0.36	1.00	0.75	0.50	0.95	1.51	0.73	1.33	1.27	0.87
11 46	7	11	6	9	27	3	1	64	42	31	4,514	4,242	2,835	2.33	1.83	1.20	6.75	0.75	2.25	1.73	1.14	0.84	1.44	1.40	0.93
47	3	14	4	5	4	6	4	57	34	34	5,580	5,439	3,175	1.00	0.80	0.45	1.00	1.00	1.50	1.08	1.54	0.92	1.78	1.79	1.05
48	8	10	7	18	27	5	5	75	82	61	6,596	6,524	3,387	2.67	1.67	1.04	6.75	1.25	2.03	2.03	2.22	1.65	2.09	2.15	1.11
49	8	15	4	10	6	2	9	54	93	45	6,922	6,786	4,089	2.67	0.80	0.91	1.50	0.50	2.25	1.46	2.51	1.22	2.20	2.23	1.34
50	17	28	13	21	29	1	3	112	107	48	8,528	7,756	4,061	5.67	2.60	1.91	7.25	0.25	0.75	3.03	2.89	1.30	2.70	2.55	1.33
51	18	23	9	14	6	6	12	88	100	46	8,322	8,024	4,659	6.00	3.83	1.80	1.50	3.00	3.00	2.38	2.70	1.24	2.64	2.64	1.53
52	17	21	14	20	11	14	12	109	94	46	7,729	6,156	4,465	5.67	3.50	1.82	2.75	3.50	3.00	2.95	2.54	1.24	2.50	2.05	1.47
53	8	5	10	2	5	4	11	46	77	94	4,573	5,687	4,865	1.67	1.67	0.40	1.00	2.75	2.25	2.25	2.54	1.24	2.50	2.05	1.47
1 22	22	16	6	23	17	10	13	107	96	88	7,883	9,333	5,346	7.33	2.67	1.20	4.25	2.50	3.25	2.89	2.59	2.38	2.53	2.96	1.84
2 11	11	22	6	15	9	27	16	106	76	39	6,847	6,248	3,998	3.67	3.67	2.09	2.25	6.75	4.00	2.86	2.05	1.05	2.18	1.98	1.12
3 11	11	12	10	12	9	11	10	75	79	64	5,164	5,912	3,882	3.67	2.00	1.09	2.25	2.75	2.50	2.03	2.14	1.73	1.64	1.87	1.28
4 4	4	17	4	12	4	16	10	67	50	50	5,223	5,371	3,528	1.33	2.83	1.09	1.00	4.00	4.00	1.81	1.81	1.35	1.66	1.70	1.16
5 8	10	4	4	13	2	13	9	59	57	56	4,535	5,173	3,926	2.67	1.67	1.18	0.50	3.25	2.25	1.59	1.54	1.51	1.44	1.64	1.30
6 9	14	1	1	11	6	9	15	65	88	60	4,318	5,294	4,340	3.00	2.33	1.00	1.50	2.25	3.75	1.76	2.38	1.62	1.37	1.68	1.43
7 7	15	15	5	14	3	22	19	78	75	69	4,765	5,502	4,549	3.00	2.50	1.00	0.75	5.50	4.75	2.11	2.03	1.86	1.51	1.75	1.50
8 5	10	2	5	4	4	11	9	46	77	94	4,573	5,687	4,865	1.67	1.67	0.40	1.00	2.75	2.25	2.24	2.08	2.54	1.45	1.80	1.60
9 14	14	12	11	11	5	9	19	70	82	80	4,338	5,278	5,077	2.33	2.40	1.00	1.25	2.25	4.75	1.89	2.22	2.16	1.38	1.67	1.67
10 3	12	5	9	9	7	28	7	64	91	73	4,406	5,484	5,119	1.00	1.00	0.82	1.00	7.00	1.75	1.73	2.46	1.97	1.40	1.78	1.69
11 3	6	5	6	16	4	17	16	67	111	84	4,238	5,323	5,668	1.00	1.00	1.45	1.00	4.25	4.00	1.81	3.00	2.27	1.35	1.73	1.88
12 3	6	2	14	2	17	7	5	51	70	88	4,549	4,908	5,182	1.00	1.00	1.27	0.50	4.25	1.75	1.38	1.89	2.38	1.45	1.58	1.71
13 4	2	3	11	1	5	12	38	96	96	98	3,936	4,803	5,705	1.33	0.33	0.60	0.25	1.25	3.00	1.03	2.59	2.65	1.25	1.55	1.88
14 2	8	1	7	7	2	13	15	48	70	110	3,830	4,502	5,330	0.67	1.33	0.20	0.64	3.25	3.75	1.30	1.89	2.97	1.22	1.46	1.76
15 5	7	2	7	10	4	8	2	40	97	92	3,542	4,240	5,021	2.33	0.30	0.40	1.00	2.00	4.50	1.08	2.62	2.49	1.12	1.35	1.65
4 16	2	3	2	7	2	7	18	41	82	112	3,430	4,193	5,279	0.67	0.50	0.64	0.50	1.75	4.50	1.11	2.22	3.03	1.09	1.34	1.74
17 4	7	4	7	14	1	11	7	48	97	103	4,116	4,768	5,893	1.33	1.17	0.80	0.25	2.75	1.75	1.30	2.62	2.78	1.31	1.53	1.97
18 1	6	1	2	13	2	11	8	24	107	100	2,818	5,008	5,926	1.00	0.17	0.18	0.50	2.75	2.00	0.65	2.89	2.70	0.91	1.60	1.95
19 3	6	2	13	4	11	11	5	50	107	109	5,523	6,385	7,352	1.00	0.40	1.18	1.00	2.75	2.75	1.35	2.89	2.95	1.75	2.03	2.42
20 8	8	2	16	9	11	9	5	55	94	109	3,843	4,815	5,756	0.33	0.40	1.45	2.25	2.75	2.25	1.49	2.54	2.95	1.53	1.89	
21 1	11	1	11	21	1	12	4	50	81	134	4,578	6,139	9,084	0.33	1.83	0.20	1.91	3.00	1.00	1.35	2.19	3.62	1.45	1.96	2.99
22 1	11	4	4	23	5	7	8	59	86	106	4,488	5,167	6,027	0.33	1.83	0.80	2.09	1.75	2.00	1.59	2.32	2.86	1.42	1.65	1.98
23 1	13	3	16	2	13	2	21	61	96	128	4,693	6,601	8,858	0.33	2.17	1.45	0.50	5.25	1.25	1.65	2.43	3.46	1.49	2.10	2.91
24 1	18	2	10	5	7	4	7	48	72	107	4,442	6,529	6,733	0.33	0.40	0.91	1.25	1.25	1.75	1.30	1.95	2.89	1.41	2.08	2.22
25 25	9	4	14	2	19	6	54	4	54	71	4,089	5,200	6,215	1.50	0.80	1.27	0.50	4.75	1.50	1.46	1.92	3.22	1.66	2.18	
26 5	5	5	10	2	8	6	6	36	75	72	3,859	5,811	6,514	0.83	1.00	0.91	0.50	2.00	1.50	0.97	2.03	1.95	1.22	1.85	1.72
27 6	1	10	3	17	3	17	8	45	49	86	3,390	4,000	4,525	1.00	0.20	0.91	0.75	4.25	2.00	1.22	1.32	2.32	1.07	1.27	1.49
28 3	9	5	16	3	2	6	6	44	56	57	3,454	4,015	3,788	1.00	1.00	1.45	0.75	0.50	1.50	1.19	1.51	1.54	1.10	1.28	1.25
29 29	11	4	12	1	3	2	33	51	77	77	2,427	2,883	3,145	1.83	0.80	1.09	0.25	0.75	0.50	0.89	1.38	2.08	0.77	0.92	1.04
30 2	7	3	4	2	2	2	2	22	45	49	2,364	2,581	2,664	0.67	1.17	0.60	0.50	0.50	0.50	0.59	1.22	1.32	0.75	0.82	1.00
31 31	11	3	13	3	2	2	29	32	32	73	1,859	2,352	2,320	1.83	0.60	1.18	0.50	0.50	0.50</						

(参考)水痘【2012年第1週～2012年第52週】

月週	患者報告数										定点当たり報告数															
	2012年 保健所別					愛媛県					2012年 保健所別					愛媛県										
	四国中央	西条	今治	松山市	中予	八幡浜	宇和島	2012	2011	2010	四国中央	西条	今治	松山市	中予	八幡浜	宇和島	2012	2011	2010	2012	2011	2010	2012	2011	2010
1	22	16	6	23	17	10	13	107	96	88	7,883	9,333	5,546	7.33	2.67	1.20	2.09	4.25	2.50	3.25	2.89	2.59	2.38	2.53	2.96	1.84
2	11	22	6	15	9	27	16	106	76	39	6,847	6,248	3,398	3.67	3.67	1.20	1.36	2.25	6.75	4.00	2.86	2.05	1.05	2.18	1.98	
3	11	12	10	12	9	11	10	75	79	64	5,164	5,912	3,882	3.67	2.00	2.00	1.09	2.25	2.75	2.50	2.03	2.14	1.73	1.64	1.87	
4	4	17	4	12	4	16	10	67	67	50	5,223	5,371	3,528	1.33	2.83	0.80	1.09	1.00	4.00	2.50	1.81	1.81	1.35	1.66	1.70	
5	8	10	4	13	2	13	9	59	57	56	4,535	5,173	3,926	2.67	1.67	0.80	1.18	0.50	3.25	2.25	1.59	1.54	1.51	1.44	1.64	
6	9	14	1	11	6	9	15	65	88	60	4,318	5,294	4,340	3.00	2.33	0.20	1.00	1.50	2.25	3.75	1.76	2.38	1.62	1.37	1.68	
7	6	15	5	14	3	22	19	78	75	69	4,765	5,502	4,549	2.50	2.50	1.00	1.27	0.75	5.50	4.75	2.11	2.03	1.86	1.51	1.50	
8	5	10	2	5	4	11	9	46	77	94	4,573	5,687	4,865	1.67	1.67	0.40	0.45	1.00	2.75	2.25	1.24	2.08	2.54	1.45	1.80	
9	10	14	12	11	5	9	19	70	82	80	4,338	5,278	5,119	2.33	2.33	2.40	1.00	1.25	2.25	4.75	1.89	2.22	2.16	1.38	1.67	
10	3	12	7	9	9	28	7	64	91	73	4,406	5,484	5,077	1.00	2.00	1.00	0.82	7.00	7.00	1.75	1.73	2.46	1.97	1.40	1.78	
11	3	6	5	16	4	17	16	67	111	84	4,238	5,323	5,668	1.00	1.00	1.00	1.45	1.00	4.25	4.00	1.81	3.00	2.27	1.35	1.73	
12	3	6	2	14	2	17	7	51	70	88	4,549	4,908	5,182	1.00	1.00	0.40	1.27	0.50	4.25	1.75	1.38	1.89	2.38	1.45	1.58	
13	4	2	3	11	1	5	12	38	96	98	3,936	4,803	5,705	1.33	0.33	0.60	1.00	0.25	1.25	3.00	1.03	2.59	2.65	1.25	1.55	
14	2	8	1	7	2	13	15	48	70	110	3,830	4,502	5,330	0.67	1.33	0.20	0.64	0.50	3.25	3.75	1.30	1.89	2.97	1.22	1.46	
15	7	2	2	10	4	8	2	40	40	97	3,542	4,240	5,021	2.33	0.33	1.40	0.91	1.00	2.00	0.50	1.08	2.62	2.49	1.12	1.35	
16	2	3	7	7	2	7	18	41	82	112	3,430	4,193	5,279	0.67	0.50	0.40	0.64	0.50	1.75	4.50	1.11	2.22	3.03	1.09	1.34	
17	4	7	4	14	1	11	7	48	97	103	4,116	4,768	5,893	1.33	1.17	0.80	1.27	0.25	2.75	1.75	1.30	2.62	2.78	1.31	1.53	
18	1	1	2	2	2	11	8	24	107	100	2,818	5,008	5,926	1.00	0.17	0.60	0.18	0.50	2.75	2.00	0.65	2.89	2.70	0.91	1.60	
19	3	6	2	13	4	11	11	50	107	109	5,523	6,385	7,352	1.00	1.00	0.40	0.91	1.00	2.75	2.75	1.35	2.89	2.95	1.75	2.03	
20	8	8	2	16	9	11	9	55	94	109	3,843	4,815	5,756	0.33	1.33	0.40	1.45	2.25	2.75	2.25	1.49	2.54	2.95	1.22	1.53	
21	1	11	1	21	1	12	4	50	81	134	4,578	6,139	9,084	0.33	1.83	0.20	1.91	0.50	3.00	1.00	1.35	2.19	3.62	1.45	1.96	
22	1	13	4	23	5	7	8	59	86	106	4,488	5,167	6,027	0.33	1.83	0.80	2.09	1.25	1.75	2.00	1.59	2.32	2.86	1.42	1.65	
23	1	13	3	16	2	21	5	61	90	128	4,693	6,601	8,858	0.33	2.17	0.60	1.45	0.50	5.25	1.25	1.65	2.43	3.46	2.10	2.91	
24	1	18	2	10	5	5	7	48	72	107	4,442	6,733	7,352	0.33	3.00	0.40	0.91	1.25	1.25	1.75	1.30	1.95	2.89	1.41	2.08	
25	9	9	4	14	2	19	6	54	71	119	4,089	5,200	6,615	1.00	1.50	0.80	1.27	0.50	4.75	1.50	1.46	1.92	3.22	1.30	1.66	
26	6	6	5	10	2	8	6	36	75	72	3,859	5,811	6,214	0.83	0.83	1.00	0.91	0.70	2.00	1.50	0.97	2.03	1.95	1.22	1.85	
27	6	1	10	3	17	8	45	49	86	48	3,390	4,000	4,525	1.00	1.00	0.20	0.91	0.50	4.25	2.00	1.22	1.32	2.32	1.07	1.27	
28	3	9	5	16	3	2	6	44	56	57	3,454	4,015	3,788	1.00	1.50	1.00	1.45	0.75	0.50	1.50	1.19	1.51	1.54	1.10	1.28	
29	11	4	12	1	3	2	2	33	51	77	2,427	2,883	3,145	1.83	1.83	0.80	1.09	0.25	0.75	0.50	0.89	1.38	2.08	0.77	1.04	
30	2	7	3	4	2	2	2	22	45	49	2,364	2,581	3,046	0.67	1.17	0.60	0.36	0.50	0.50	0.50	0.59	1.22	1.32	0.75	0.82	
31	11	3	13	3	13	2	29	32	73	73	1,859	2,320	2,320	1.83	1.83	0.60	1.18	0.50	0.50	0.78	0.86	1.97	0.59	0.75	0.77	
32	8	3	3	7	1	4	23	36	51	48	1,813	1,956	2,121	1.33	1.33	0.60	0.64	0.25	2.00	1.00	0.62	0.97	1.38	0.59	0.64	
33	1	2	5	14	5	8	2	37	21	71	1,374	1,909	1,879	0.33	0.33	1.00	1.27	1.25	2.00	0.50	1.00	0.57	1.92	0.46	0.62	
34	3	2	3	10	2	7	25	52	43	43	1,666	1,642	1,789	1.00	0.33	0.60	0.91	0.25	0.75	1.75	0.68	1.41	1.16	0.53	0.53	
35	2	2	2	13	1	4	1	23	29	41	1,199	1,559	1,511	0.33	0.33	0.40	1.18	0.25	1.00	0.25	0.62	0.78	1.11	0.38	0.50	
36	3	5	2	11	1	1	2	24	42	48	1,565	1,692	1,676	1.00	0.83	0.40	1.00	0.25	0.25	0.50	0.65	1.14	1.30	0.50	0.54	
37	1	1	2	13	1	5	2	24	28	24	1,306	1,470	1,481	1.00	0.17	0.40	1.18	0.25	1.25	0.50	0.65	0.76	0.65	0.42	0.47	
38	4	1	2	8	1	1	15	31	22	22	1,332	1,482	1,542	1.33	0.17	0.40	0.73	0.25	2.00	0.50	0.41	0.84	0.59	0.42	0.47	
39	1	1	4	16	1	3	27	28	23	23	1,430	1,471	1,650	0.33	0.17	0.80	1.82	0.25	0.75	1.00	0.73	0.76	0.62	0.45	0.47	
40	3	3	1	20	1	1	27	34	34	12	1,452	1,874	1,734	0.67	0.50	0.20	1.45	0.25	1.00	0.25	0.73	0.92	0.32	0.46	0.60	
41	2	2	5	17	3	4	3	34	22	35	1,677	1,866	2,323	0.33	0.33	1.00	1.55	0.75	1.00	0.75	0.92	0.59	0.95	0.53	0.60	
42	2	4	1	18	1	1	1	26	37	22	1,589	2,987	2,106	0.67	0.67	0.25	1.64	0.25	0.25	0.70	1.00	1.00	0.59	0.50	0.95	
43	1	2	2	27	1	3	4	38	28	35	2,290	2,987	2,885	0.67	0.17	0.40	2.45	0.25	0.75	1.00	1.03	0.76	0.95	0.73	0.95	
44	2	2	14	1	1	3	22	45	26	26	2,492	3,867	2,885	0.67	0.33	0.25	1.27	0.25	0.75	0.59	1.22	0.70	0.79	1.23	0.95	
45	1	3	3	25	4	3	11	47	35	56	3,461	4,187	3,860	0.33	0.50	0.75	2.27	1.00	0.75	2.75	1.27	0.95	1.51	1.10	1.33	
46	2	10	1	23	3	4	12	55	64	42	4,064	4,514	4,242	0.67	1.67	0.20	2.09	0.75	1.00	3.00	1.49	1.73	1.14	1.29	1.44	
47	2	4	2	35	11	6	33	93	40	57	4,613	5,580	5,439	0.67	0.67	0.40	3.18	2.75	1.50	8.25	2.51	1.08	1.54	1.46	1.78	
48	4	11	2	37	4	5	16	75	82	93	5,458	6,524	6,524	1.33	1.83	0.40	3.36	1.00	1.25	4.00	2.14	2.03	2.22	1.73	2.09	
49	7	14	31	25	5	5	12	94	54	93	5,647	6,922	6,786	2.33	2.33	1.25	2.82	6.25	1.25	3.00	2.54	1.46	2.51	1.79	2.20	
50	5	15	5	42	13	6	27	113	112	107	6,647	8,528	7,756	1.67	2.50	1.00	3.82	3.25	1.50	6.75	3.05	3.03	2.89	2.11	2.70	
51	9	12	1	46	18	1	8	95	88	100	6,834	8,322	8,024	3.00	2.00	0.20	4.18	4.50	0.25	2.00	2.57	2.38	2.70	2.17	2.64	
52	7	11	3	49	15	10	21	116	109	94	6,284	7,729	6,156	2.33	1.83	0.60	4.45	3.75	2.50	5.25	3.14	2.95	2.54	2.00	2.50	
合計	163	416	163	860	223	438	454	2,717	3,437	3,770	195,713	238,645	234,603	54.33	69.33	32.60	78.18	55.75	109.50	113.50	73.43	92.89	101.89	62.27	76.17	

注)2012年の全国患者報告数及び定点当たり報告数は速報値である(2013年3月2日集計)。

手足口病

2011年の患者報告数は367人(定点当たり9.92人/年)で、前年(患者報告数7,051人、定点当たり190.57人/年)から大きく減少し、1999年の感染症法施行以降、最も小さい発生規模であった。本疾患は、例年、4月から9月にかけて流行地域を移動しながら3~4カ月間流行するが、本年は、昨年の大流行が尾を引いたまま、1月から3月まで各地で散発が続いた。8月から11月まで再び各地で散発程度の発生があったものの、県内全域で流行はみられなかった。地域別の定点当たり報告数は、西条保健所12.67人/年、松山市保健所12.55人/年、八幡浜保健所11.00人/年、今治保健所8.20人/年、中予保健所6.50人/年、宇和島保健所6.50人/年、四国中央保健所5.33人/年の順であり、県内全域で散発程度の発生であった。年齢別の患者報告数は、1歳が96人(26.2%)と最も多く、1~3歳の幼児が234人と全体の63.8%を占めた。病原体は、6月にコクサッキーウイルスA16型、7月にエコーウイルス9型、8月にコクサッキーウイルスA12型が検出された。

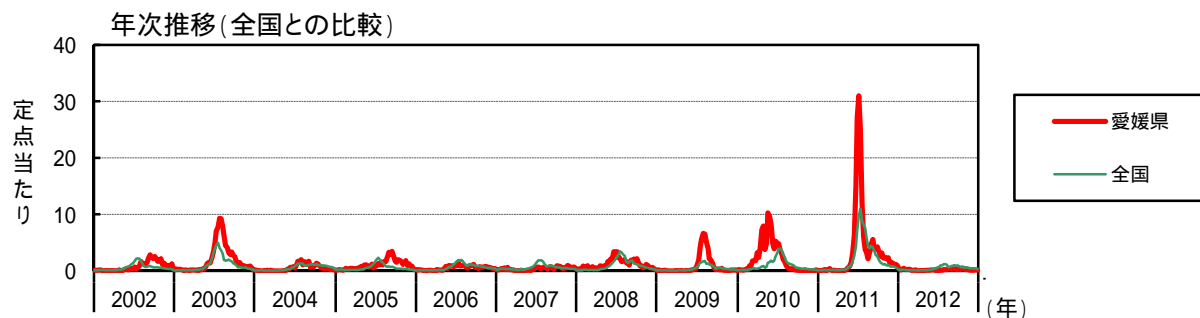
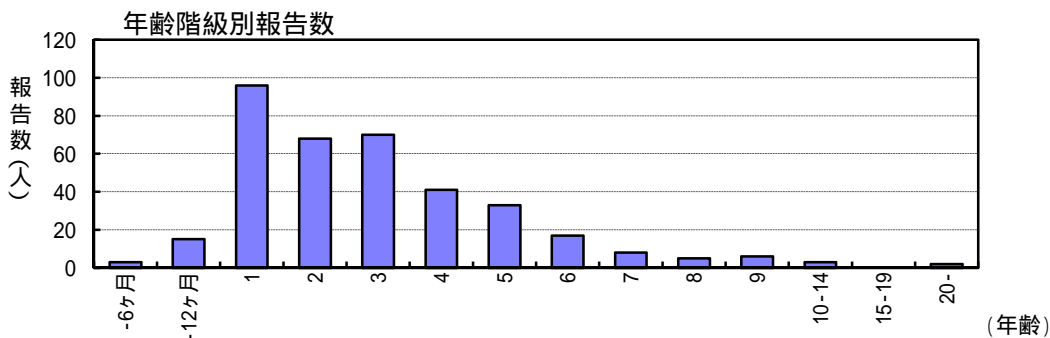
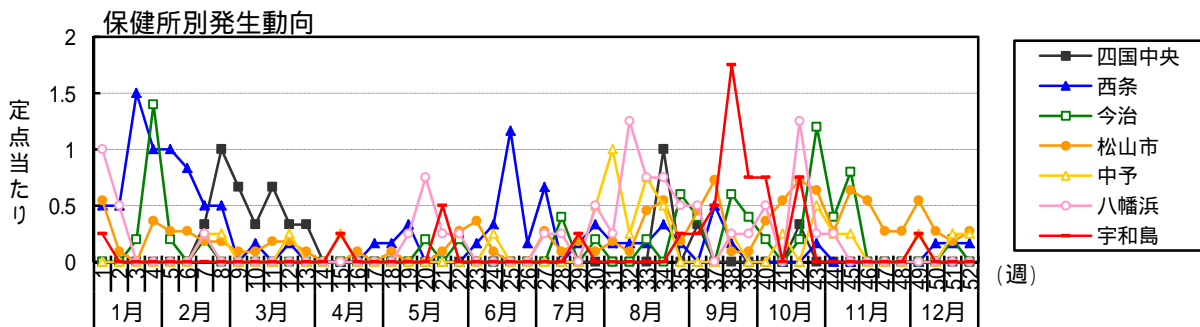
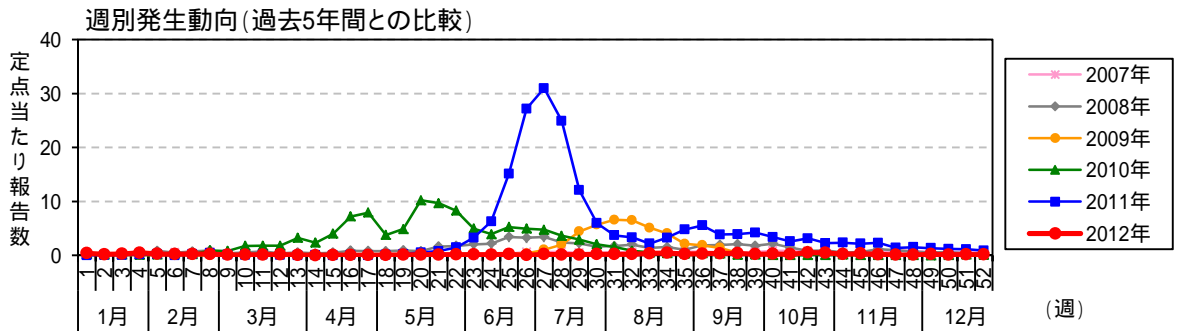

手足口病

月週	患者報告数													定点当たり報告数									
	2012年 保健所別						愛媛県			全国			2012年 保健所別					愛媛県			全国		
	四国中央	西条	今治	松山市	中予	八幡浜	宇和島	2012	2011	2010	2012	2011	2010	2012	2011	2010	2012	2011	2010	2012	2011	2010	
1		3	1	6	1	4	1	14	2	7	627	296	318	0.50	0.50	0.50	1.00	0.25	0.38	0.16	0.14	0.20	0.09
2		3	1	3	1	6	2	6	5	5	545	300	295	1.50	1.50	1.50	0.50		0.27	0.05	0.16	0.17	0.10
3		9	1	7	1	10	2	10	2	6	619	365	390	1.00	1.00	1.00	0.20		0.46	0.05	0.16	0.20	0.12
4		6	4	4	4	17	5	3	3	3	558	413	451	1.00	1.00	1.00	1.40		0.27	0.14	0.08	0.13	0.13
5		6	1	3	3	10	7	5	5	5	451	466	488	1.00	1.00	1.00	0.20		0.27	0.19	0.14	0.14	0.15
6		5	3	3	3	8	8	13	13	8	401	347	558	0.33	0.33	0.33	0.20	0.25	0.22	0.35	0.11	0.11	0.18
7	1	3	1	2	2	9	8	8	8	8	340	363	606	1.00	1.00	1.00	0.20	0.25	0.24	0.22	0.11	0.12	0.20
8	3	3	3	2	2	9	14	34	34	14	348	468	777	1.00	1.00	1.00	0.50	0.25	0.24	0.38	0.92	0.11	0.15
9	2	2	1	1	1	3	4	29	29	4	274	418	866	0.67	0.67	0.67		0.09	0.08	0.11	0.78	0.09	0.13
10	1	1	1	1	1	3	2	65	65	2	263	403	1,116	0.33	0.33	0.33	0.17	0.09	0.08	0.05	1.76	0.08	0.13
11	2	2	2	2	2	4	3	66	66	3	287	405	1,262	0.67	0.67	0.67		0.18	0.11	0.08	1.78	0.09	0.13
12	1	1	1	1	1	5	1	66	66	1	248	358	1,112	0.33	0.33	0.33	0.17	0.25	0.14	0.03	1.78	0.08	0.12
13	1	1	1	1	1	2	2	119	119	2	255	382	1,183	0.33	0.33	0.33	0.17	0.09	0.05	0.03	3.22	0.08	0.12
14											201	349	1,313					0.25	0.03	0.03	2.35	0.06	0.11
15							1	148	148	1	268	539	1,674					0.25	0.05	0.05	4.00	0.08	0.17
16							1	267	267	1	352	641	2,392					0.09	0.03	0.03	7.22	0.11	0.20
17							1	293	293	1	717	2,494		0.17	0.17	0.17			0.03	0.03	7.92	0.12	0.23
18							2	139	139	2	290	679	1,679	0.17	0.17	0.17		0.09	0.05	0.11	3.76	0.09	0.22
19							3	9	180	3	350	964	2,263	0.33	0.33	0.33	0.25		0.08	0.24	4.86	0.11	0.31
20							4	20	378	4	440	2,035	4,296				0.75	0.50	0.11	0.54	10.22	0.14	0.65
21							1	28	358	1	564	2,076	4,664				0.25	0.09	0.11	0.76	9.68	0.18	0.66
22							1	54	306	1	653	3,459	5,430				0.25	0.27	0.14	1.46	8.27	0.21	1.10
23							4	121	183	5	814	5,282	4,816	0.17	0.17	0.17		0.36	0.14	3.27	4.95	0.26	1.68
24							1	233	145	4	1,090	8,199	5,445	0.33	0.33	0.33		0.09	0.11	6.30	3.92	0.35	2.61
25							7	559	194	7	1,464	13,403	7,771	1.17	1.17	1.17			0.19	15.11	5.24	4.27	2.56
26							1	1,006	183	1	1,850	22,659	9,477	0.17	0.17	0.17			0.03	27.19	7.22	3.12	
27							3	1,146	175	8	2,107	30,559	11,769	0.67	0.67	0.67	0.25	0.27	0.22	30.97	4.73	0.67	9.71
28							1	922	134	4	2,933	34,443	11,945	0.17	0.17	0.17	0.25	0.09	0.11	24.92	3.62	0.94	10.98
29							2	447	107	4	3,053	27,953	10,737	0.17	0.17	0.17	0.50	0.18	0.11	12.08	2.89	0.97	8.89
30							1	75	75	8	3,713	25,808	8,864	0.33	0.33	0.33	0.20	0.09	0.22	5.97	2.03	1.19	8.21
31							2	137	58	8	3,741	23,671	7,197	0.17	0.17	0.17	0.50	0.18	0.22	3.30	1.57	1.19	7.57
32							8	123	30	8	3,233	18,022	4,845	0.17	0.17	0.17	0.25	0.09	0.22	3.32	0.81	1.05	5.86
33							13	80	19	13	1,953	13,305	4,011	0.17	0.17	0.17	0.20	0.45	0.35	2.16	0.51	0.65	4.35
34	3	2	2	6	2	16	120	14	14	16	2,069	12,437	3,640	1.00	1.00	1.00	0.75	0.50	0.43	3.24	0.38	0.66	3.99
35							9	176	13	9	2,539	13,828	3,391	0.17	0.17	0.17	0.60	0.18	0.24	4.76	0.35	0.81	4.41
36	1						11	205	14	11	2,791	13,005	3,138	0.33	0.33	0.33	0.40	0.45	0.30	5.54	0.38	0.89	4.14
37							2	13	13	3	3,093	11,289	2,710	0.50	0.50	0.50	0.50	0.25	0.35	3.86	0.35	0.99	3.61
38							1	145	4	4	2,792	8,619	1,868	0.17	0.17	0.17	0.60	0.09	0.38	3.92	0.11	0.89	2.75
39							2	156	5	5	3,045	8,047	1,670	0.40	0.40	0.40	0.40	0.09	0.75	4.22	0.14	0.97	2.57
40							10	125	2	2	2,696	5,934	1,475				0.20	0.36	0.27	3.38	0.05	0.86	1.90
41							7	95	1	1	2,186	4,603	1,278	0.33	0.33	0.33	0.40	0.45	0.19	2.57	0.03	0.69	1.47
42	1						18	116	1	1	2,015	3,989	1,232	0.33	0.33	0.33	0.20	0.73	0.49	3.14	0.03	0.64	1.27
43							17	83	2	2	1,997	3,522	1,173				1.20	0.64	0.46	2.24	0.05	0.63	1.12
44							7	87	5	5	1,725	3,624	1,079				0.40	0.27	0.19	2.35	0.14	0.55	1.15
45							12	80	2	2	1,865	2,949	1,047				0.80	0.64	0.32	2.16	0.05	0.59	0.94
46							6	85	1	1	1,725	3,124	898					0.55	0.16	2.30	0.03	0.55	0.99
47							3	51	1	1	1,458	2,575	836					0.27	0.08	1.38	0.03	0.46	0.82
48							3	56	1	1	1,322	2,371	779					0.27	0.08	1.51	0.03	0.46	0.82
49							8	49	2	2	1,369	2,402	771					0.55	0.22	1.32	0.05	0.43	0.76
50							4	44	2	2	1,331	2,284	639					0.27	0.11	1.19	0.05	0.42	0.72
51							5	42	5	5	1,134	1,823	566				0.20	0.18	0.14	1.14	0.14	0.36	0.58
52							5	33	3	3	1,004	1,225	327					0.27	0.14	0.89	0.08	0.32	0.40
合計	16	76	41	138	26	44	26	367	7,051	3,974	72,822	347,407	151,021	5.33	12.67	8.20	11.00	6.50	9.92	190.57	107.41	23.17	110.89

注)2012年の全国患者報告数及び定点当たり報告数は速報値である(2013年3月2日集計)。

伝染性紅斑

2012年の患者報告数は773人(定点当たり20.89人/年)で、前年(患者報告数991人、定点当たり26.78人/年)から減少したものの、過去10年で3番目に大きな流行規模であった。本疾患は、1992年、1997年、2001～2002年、2006～2007年と4、5年おきに流行期を迎えており、今回は2011年から2012年にかけての流行期であったと考えられた。前年に引き続いて第1週から中予地区と八幡浜保健所で多発が続き、第3週(1月中旬)に県全体の最高値(定点当たり1.03人/週)を示した。6月から7月にかけて今治保健所、宇和島保健所でやや増加した後、8月以降徐々に減少し、終息に向かった。地域別の定点当たり報告数は、中予保健所の33.50人/年が最も多く、次いで松山市保健所の27.27人/年、宇和島保健所25.25人/年、今治保健所22.40人/年、八幡浜保健所20.00人/年と続き、西条保健所(5.33人/年)と四国中央保健所(4.67人/年)は年間を通して散發程度の発生であった。年齢別の患者報告数は、5歳が162人(21.0%)と最も多く、3～6歳の幼児が480人と全体の62.1%を占めた。

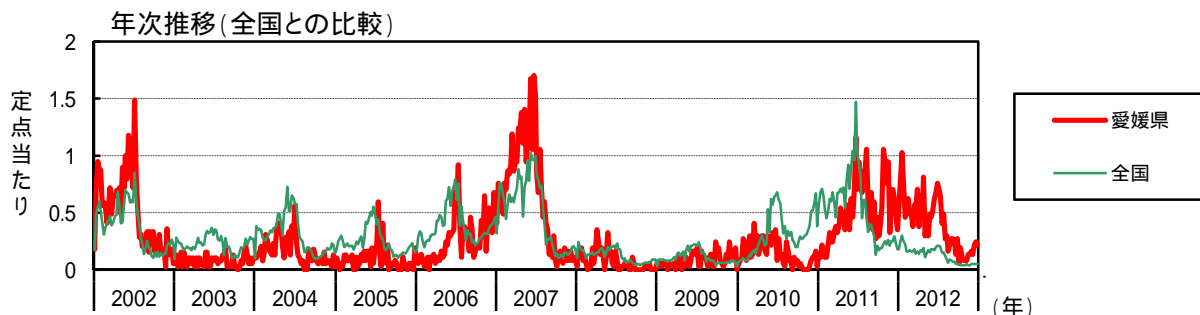
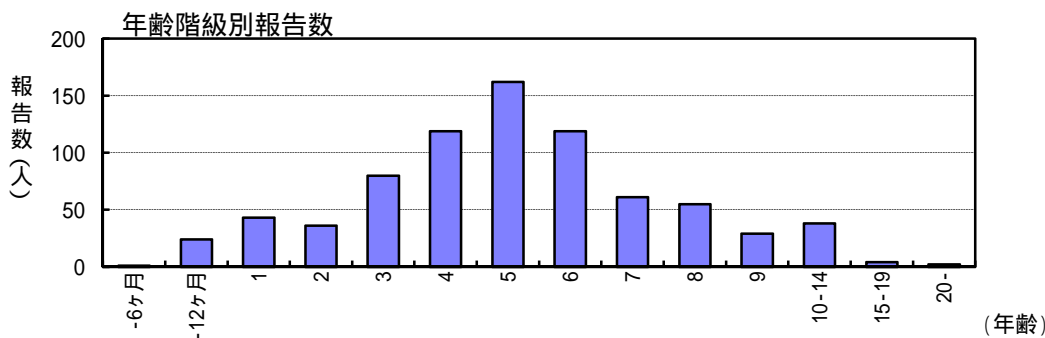
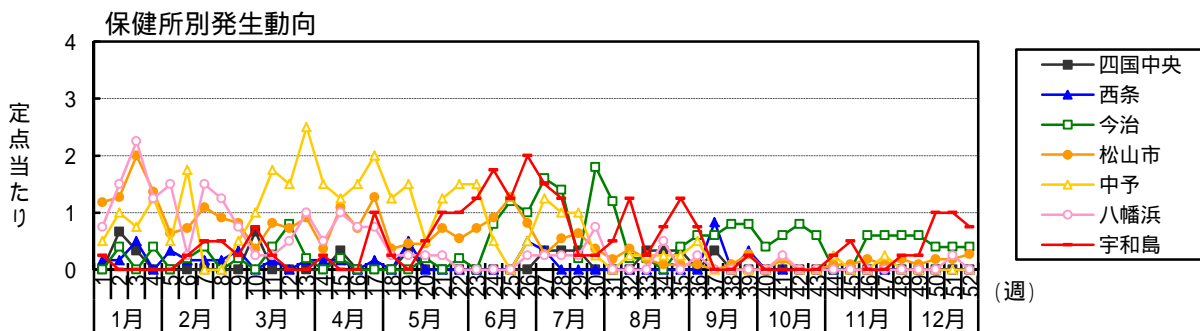
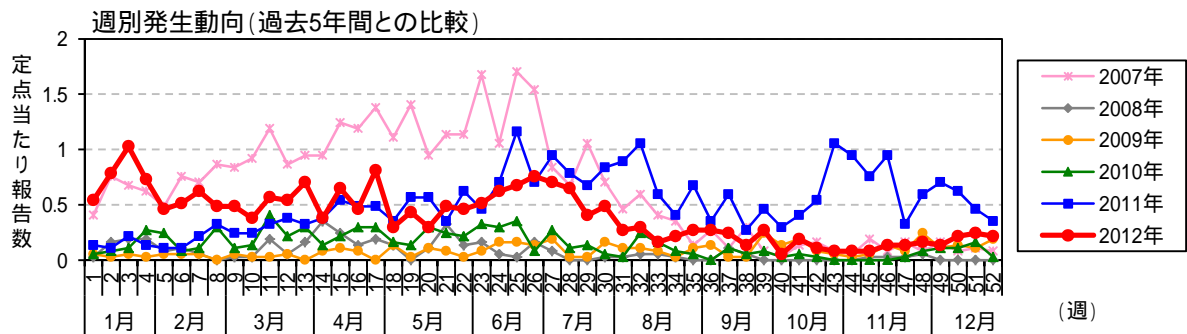

伝染性紅斑

月週	患者報告数													定点当たり報告数											
	2012年 保健所別										愛媛県			全国											
	四国中央	西条	今治	松山市	中予	八幡浜	宇和島	2012	2011	2010	愛媛県	2012	2011	2010	全国	2012	2011	2010							
1	1	1	1	1	2	3	1	20	5	2	570	1,779	222	0.67	0.17	0.40	1.18	0.50	0.75	0.25	0.54	0.14	0.18	0.57	0.07
2	2	1	2	14	4	6	3	29	4	3	790	2,149	229	0.33	0.17	0.40	1.27	1.00	1.50	0.75	0.78	0.11	0.25	0.68	0.08
3	1	3	22	15	3	9	8	38	8	4	955	2,236	279	0.67	0.50	0.40	2.00	0.75	2.25	1.03	1.03	0.22	0.30	0.71	0.09
4			2	15	5	5	27	27	5	10	795	2,009	311	0.33	0.50	0.40	1.36	1.25	1.25	0.73	0.73	0.22	0.25	0.64	0.10
5			2	7	2	6	6	17	4	9	698	1,665	284	0.33	0.33	0.40	0.64	0.50	1.50	0.46	0.46	0.11	0.24	0.53	0.09
6			1	8	7	1	1	19	4	3	496	1,411	230	0.17	0.17	0.20	0.73	1.75	0.25	0.25	0.51	0.11	0.08	0.45	0.08
7			1	12	1	6	2	23	8	4	513	1,602	272	0.40	0.17	0.40	1.09	0.50	1.50	0.62	0.62	0.22	0.16	0.51	0.09
8			1	10	1	5	2	18	12	11	548	1,962	397	0.17	0.17	0.20	0.91	0.50	1.25	0.50	0.49	0.32	0.30	0.62	0.13
9			2	9	2	3	3	18	9	4	507	1,906	364	0.33	0.33	0.20	0.82	0.50	0.75	0.49	0.49	0.24	0.16	0.60	0.12
10			2	4	4	4	1	14	9	5	514	2,107	478	0.67	0.17	0.20	0.36	1.00	0.25	0.75	0.38	0.24	0.14	0.68	0.16
11			1	9	7	1	1	21	12	15	559	1,841	509	0.17	0.17	0.40	0.82	1.75	0.25	0.25	0.57	0.32	0.41	0.60	0.17
12			4	8	6	2	2	20	14	8	436	1,437	422	0.80	0.17	0.80	0.73	1.50	0.50	0.54	0.38	0.22	0.14	0.46	0.14
13			1	10	10	4	4	26	12	11	504	2,085	573	0.17	0.17	0.20	0.91	2.50	1.00	0.70	0.70	0.32	0.30	0.67	0.19
14			1	4	6	2	1	14	14	5	434	2,114	660	0.33	0.17	0.20	0.36	1.50	0.50	0.25	0.38	0.14	0.14	0.68	0.22
15			1	12	5	4	4	24	20	8	530	2,228	790	0.33	0.17	0.20	1.09	1.25	1.00	0.65	0.54	0.24	0.17	0.71	0.26
16				8	6	3	3	17	18	11	515	2,119	916	0.17	0.17	0.20	0.73	1.50	0.75	0.46	0.49	0.30	0.16	0.68	0.30
17			1	14	8	3	4	30	18	11	604	2,249	778	0.17	0.17	0.20	1.27	2.00	0.75	1.00	0.81	0.49	0.30	0.72	0.26
18				4	5	1	1	11	13	6	343	1,688	628	0.33	0.50	0.20	0.36	1.25	0.25	0.25	0.30	0.35	0.16	0.54	0.21
19			1	5	6	1	1	16	21	5	438	2,467	706	0.33	0.50	0.20	0.45	1.50	0.25	0.43	0.57	0.14	0.14	0.79	0.23
20			1	5	2	1	2	11	21	11	523	2,889	1,618	0.33	0.50	0.20	0.45	0.50	0.25	0.50	0.30	0.57	0.30	0.92	0.53
21				8	5	1	4	18	13	9	479	2,235	1,010	0.33	0.33	0.20	0.73	1.25	0.25	1.00	0.49	0.35	0.24	0.15	0.33
22			1	6	6	6	1	17	23	8	553	2,827	1,873	0.33	0.33	0.20	0.55	1.50	0.25	1.00	0.46	0.62	0.22	0.18	0.62
23				8	6	6	5	19	17	12	579	3,261	1,727	0.33	0.33	0.20	0.73	1.50	0.25	1.25	0.51	0.46	0.32	0.18	1.04
24			4	10	2	2	7	23	26	11	527	3,025	1,957	0.80	0.83	0.80	0.91	0.50	1.75	0.62	0.70	0.30	0.17	0.96	0.64
25			6	14	6	3	5	25	43	13	646	4,629	1,956	1.20	0.33	1.20	1.27	0.50	1.25	1.25	0.68	1.16	0.35	2.00	1.47
26			3	9	2	1	8	28	26	3	673	3,272	2,053	0.50	0.50	1.00	0.82	0.50	0.25	2.00	0.76	0.70	0.21	1.04	0.68
27			1	3	5	1	6	26	35	10	672	2,968	1,841	0.33	0.33	1.60	0.27	1.25	0.25	1.50	0.70	0.95	0.27	0.94	0.61
28			1	7	6	4	5	24	29	4	636	2,613	1,742	0.33	0.33	1.40	0.55	1.00	1.25	0.65	0.65	0.78	0.11	0.20	0.83
29			1	7	4	1	1	15	25	5	473	1,428	1,289	0.33	0.33	0.20	0.64	1.00	0.25	0.25	0.41	0.68	0.14	0.15	0.45
30				4	4	1	3	18	31	2	469	1,919	981	0.33	0.33	1.80	0.36	0.25	0.75	0.25	0.49	0.84	0.05	0.61	0.32
31				6	2	1	2	10	33	1	382	1,895	1,136	0.33	0.33	1.20	0.18	0.50	0.50	0.27	0.89	0.03	0.12	0.61	0.38
32			1	4	4	1	5	11	39	9	276	1,381	792	0.33	0.33	0.20	0.36	0.25	1.25	0.30	0.30	1.05	0.24	0.45	0.27
33			1	2	1	1	6	6	22	6	187	996	1,012	0.33	0.33	0.20	0.18	0.25	0.25	0.16	0.16	0.59	0.16	0.33	0.34
34			1	1	1	2	3	8	15	3	269	1,244	914	0.33	0.33	0.09	0.09	0.25	0.50	0.75	0.22	0.41	0.08	0.09	0.40
35			1	2	1	1	5	10	25	2	247	1,232	986	0.33	0.33	0.40	0.09	0.25	1.25	0.27	0.68	0.05	0.08	0.39	0.33
36				3	1	2	3	10	13	3	209	1,056	799	0.33	0.33	0.60	0.09	0.50	0.25	0.75	0.27	0.35	0.07	0.34	0.26
37			5	3	3	1	9	9	22	4	225	906	715	0.33	0.83	0.60	0.09	0.25	0.25	0.24	0.59	0.11	0.07	0.29	0.24
38				4	1	4	1	5	10	2	157	403	617	0.33	0.33	0.80	0.09	0.25	0.25	0.14	0.27	0.05	0.13	0.20	0.24
39			2	4	3	1	1	10	17	3	159	650	593	0.33	0.33	0.80	0.27	0.25	0.25	0.27	0.46	0.08	0.05	0.21	0.20
40				2	2	1	1	2	11	1	157	516	782	0.33	0.33	0.40	0.09	0.25	0.25	0.05	0.30	0.03	0.05	0.17	0.26
41			3	2	1	1	7	7	15	2	133	590	866	0.33	0.33	0.60	0.18	0.25	0.25	0.19	0.41	0.05	0.04	0.19	0.29
42			4	4	4	4	4	4	20	1	117	588	807	0.33	0.33	0.80	0.09	0.25	0.25	0.11	0.54	0.03	0.04	0.19	0.27
43			3	3	3	3	3	3	39	3	137	688	838	0.33	0.33	0.60	0.09	0.25	1.25	0.08	1.05	0.08	0.04	0.22	0.28
44				1	1	1	1	3	35	3	121	784	920	0.33	0.33	0.40	0.09	0.25	0.25	0.25	0.08	0.95	0.04	0.25	0.30
45				1	1	1	2	3	28	3	154	680	933	0.33	0.33	0.40	0.09	0.25	0.50	0.08	0.76	0.05	0.05	0.22	0.31
46			3	2	2	3	5	5	35	3	129	826	1,036	0.33	0.33	0.60	0.18	0.25	0.25	0.14	0.95	0.04	0.26	0.34	
47			3	1	1	1	4	5	12	1	134	671	1,157	0.33	0.33	0.60	0.09	0.25	0.25	0.14	0.32	0.03	0.04	0.21	0.38
48			3	2	3	3	1	6	22	3	144	794	1,545	0.33	0.33	0.60	0.09	0.25	0.25	0.16	0.59	0.08	0.05	0.25	0.51
49			3	1	1	1	5	5	26	4	152	798	1,577	0.33	0.33	0.40	0.09	0.25	0.25	0.14	0.70	0.11	0.05	0.25	0.52
50			2	2	2	4	4	8	23	4	171	919	1,776	0.33	0.33	0.40	0.18	0.25	1.00	0.22	0.62	0.11	0.05	0.29	0.58
51			2	2	2	1	4	9	17	6	164	732	2,024	0.33	0.33	0.40	0.18	0.25	0.25	1.00	0.24	0.46	0.16	0.05	0.23
52			2	3	2	3	3	8	13	1	163	541	1,141	0.33	0.33	0.40	0.27	0.25	0.75	0.22	0.35	0.03	0.05	0.18	0.38
合計			14	32	112	300	134	773	991	276	20,966	87,010	50,061	4.67	5.33	22.40	27.27	33.50	20.00	25.25	20.89	26.78	7.46	27.77	16.53

注)2012年の全国患者報告数及び定点当たり報告数は速報値である(2013年3月2日集計)。

突発性発しん

2012年の患者報告数は1,401人(定点当たり37.86人/年)で、前年(患者報告数1,437人、定点当たり38.84人/年)に比べわずかに減少した。年間患者報告数は2005年をピークに減少傾向が続いており、本年は1999年以降最小の発生規模となった。本疾患は夏季にやや増加する傾向があるが、他疾患に比べ季節や年次による差異がほとんどなく、3歳頃までにほとんどの小児が感染することから、基準疾患として調査対象に加えられている。地域別の定点当たり報告数は、中予保健所の53.25人/年が最も多く、次いで今治地区50.00人/年、松山市45.82人/年、西条地区33.67人/年、八幡浜保健所24.25人/年、四国中央地区23.67人/年、宇和島保健所16.00人/年の順であった。年齢別の患者報告数は、6~12ヶ月が691人、1歳が601人で、1歳以下が1,325人と全体の94.6%を占めた。

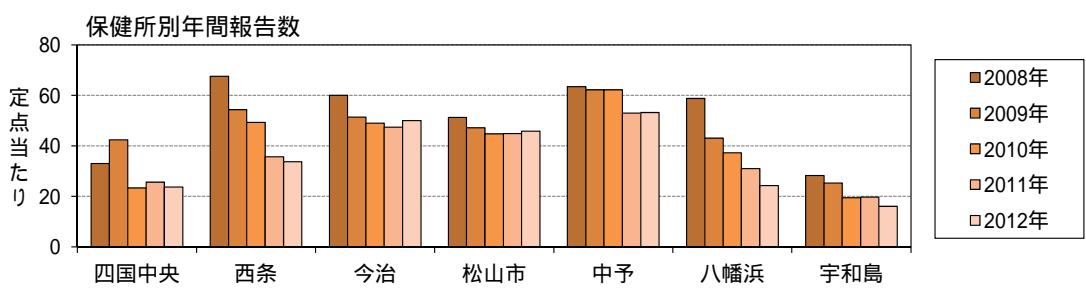
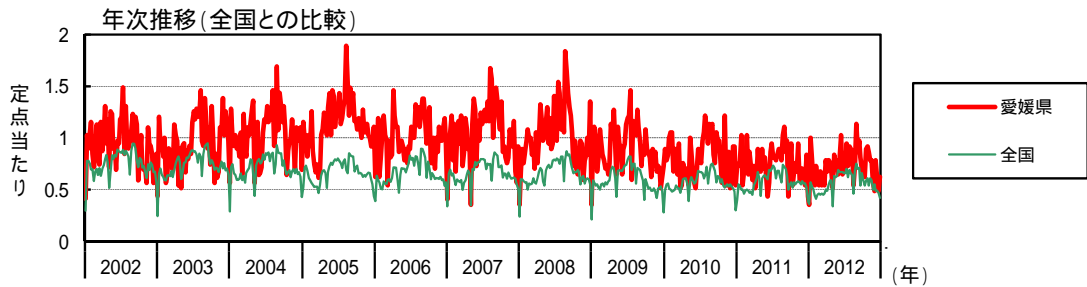
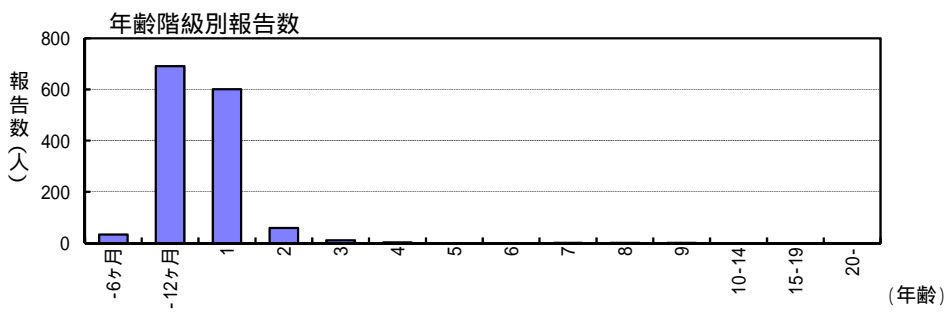
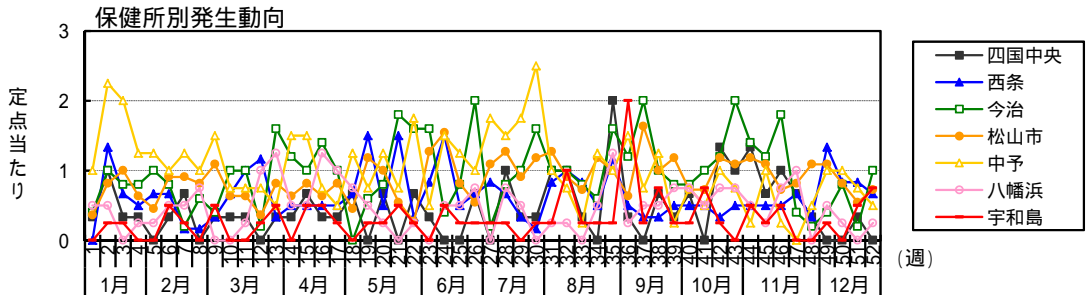
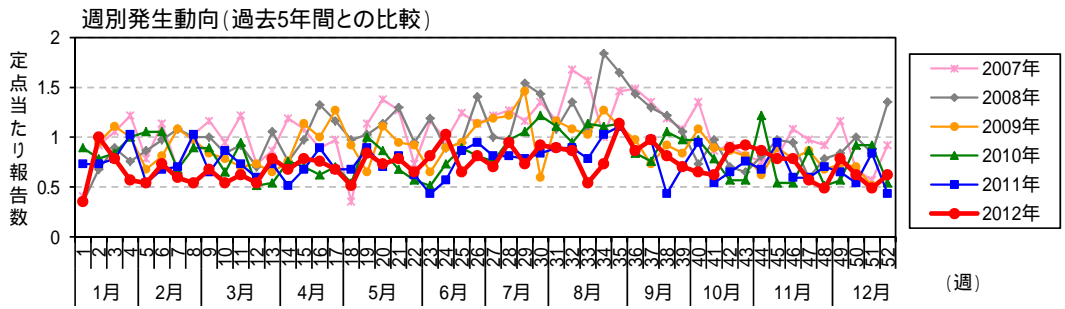

突発性発しん

月週	患者報告数										定点当たり報告数																			
	2012年 保健所別					愛媛県					全国					2012年 保健所別					愛媛県					全国				
	四国中央	西条	今治	松山市	中予	八幡浜	宇和島	2012	2011	2010	2012	2011	2010	2012	2011	2010	2012	2011	2010	2012	2011	2010	2012	2011	2010	2012	2011	2010		
1	1	1	2	4	4	2	13	27	33	1,119	1,272	1,496	0.33	0.33	0.33	0.40	0.36	1.00	1.00	0.50	0.50	0.35	0.73	0.89	0.36	0.40	0.50			
2	3	8	5	9	9	2	37	27	29	1,794	1,737	1,678	1.00	1.00	1.00	1.00	0.82	2.25	0.50	0.50	1.00	1.00	0.73	0.78	0.57	0.55	0.55			
3	1	4	4	11	8	1	29	29	31	1,658	1,672	1,710	0.33	0.33	0.33	0.80	1.00	2.00	2.00	0.25	0.25	0.78	0.78	0.84	0.53	0.53	0.56			
4	1	3	4	7	5	1	21	38	37	1,571	1,562	1,559	0.33	0.33	0.33	0.80	0.64	1.25	1.25	0.25	0.25	0.57	1.03	1.00	0.50	0.50	0.51			
5	4	4	5	5	5	1	20	20	39	1,371	1,572	1,509	0.33	0.33	0.33	1.00	0.45	1.25	1.25	0.50	0.50	0.54	0.54	1.05	0.44	0.50	0.50			
6	1	4	4	10	4	2	27	25	39	1,276	1,439	1,454	0.33	0.33	0.33	0.80	0.91	1.00	1.00	0.50	0.50	0.73	0.68	1.05	0.41	0.46	0.48			
7	2	1	1	10	5	1	22	26	25	1,429	1,540	1,493	0.67	0.67	0.67	0.20	0.20	1.25	1.25	0.25	0.25	0.59	0.70	0.68	0.45	0.49	0.49			
8	1	1	3	9	4	3	20	38	33	1,438	1,573	1,529	0.33	0.33	0.33	0.60	0.82	1.00	1.00	0.75	0.54	1.03	0.89	0.46	0.50	0.50	0.50			
9	1	2	2	12	6	2	25	24	33	1,428	1,553	1,629	0.33	0.33	0.33	0.40	1.09	1.50	1.50	0.50	0.50	0.68	0.65	0.89	0.45	0.47	0.54			
10	1	4	5	7	3	3	20	32	24	1,453	1,454	1,583	0.33	0.33	0.33	0.67	1.00	0.64	0.75	0.50	0.54	0.86	0.65	0.46	0.47	0.52				
11	1	6	5	7	3	1	23	27	35	1,416	1,489	1,535	0.33	0.33	0.33	1.00	0.64	0.75	0.75	0.25	0.62	0.73	0.95	0.45	0.48	0.51	0.51			
12	1	7	1	4	3	4	20	22	19	1,455	1,407	1,418	0.33	0.33	0.33	1.17	0.36	0.75	0.75	1.00	0.54	0.59	0.51	0.46	0.45	0.47	0.47			
13	1	2	8	9	2	5	29	27	20	1,577	1,678	1,629	0.33	0.33	0.33	1.60	0.82	0.50	0.50	1.25	0.78	0.73	0.54	0.50	0.54	0.54	0.54			
14	1	3	6	7	6	2	25	19	28	1,549	1,748	1,826	0.33	0.33	0.33	1.20	0.64	1.50	1.50	0.50	0.68	0.51	0.76	0.49	0.57	0.60	0.60			
15	2	3	5	7	6	2	29	25	26	1,726	1,928	1,860	0.67	0.67	0.67	0.50	1.00	0.82	1.50	0.50	0.78	0.68	0.70	0.55	0.61	0.61	0.61			
16	1	3	7	7	3	5	28	33	23	1,863	2,087	1,853	0.33	0.33	0.33	1.40	0.64	0.75	0.75	1.25	0.50	0.76	0.89	0.62	0.59	0.67	0.61			
17	1	3	5	9	2	4	25	25	26	1,846	1,901	1,678	0.33	0.33	0.33	1.00	0.82	0.50	0.50	1.00	0.68	0.68	0.70	0.59	0.61	0.61	0.56			
18	2	4	4	5	5	3	19	25	20	1,066	1,384	1,174	0.67	0.67	0.67	0.67	0.45	1.25	1.25	0.75	0.51	0.68	0.54	0.34	0.44	0.39				
19	1	9	3	13	3	2	31	33	37	1,971	1,903	1,767	0.67	0.67	0.67	0.60	1.18	1.00	0.75	0.50	0.84	0.89	1.00	0.63	0.61	0.58	0.58			
20	2	3	4	11	5	1	27	26	32	1,950	1,982	1,896	0.67	0.67	0.67	0.80	1.00	1.25	1.25	0.25	0.73	0.70	0.86	0.62	0.63	0.62	0.62			
21	2	9	9	6	3	2	29	30	25	2,000	2,024	1,806	0.67	0.67	0.67	1.50	0.55	0.75	0.75	0.50	0.78	0.81	0.86	0.63	0.64	0.59	0.59			
22	2	2	8	3	7	1	24	23	21	2,176	1,939	1,700	0.67	0.67	0.67	1.60	0.27	1.75	1.75	0.25	0.25	0.65	0.62	0.57	0.69	0.62	0.56			
23	1	5	8	14	2	1	30	16	19	2,107	1,886	1,733	0.33	0.33	0.33	1.60	1.27	0.50	0.50	0.50	0.81	0.43	0.51	0.67	0.60	0.57	0.57			
24	9	9	2	17	6	2	38	21	27	2,122	2,181	1,874	1.00	1.00	1.00	0.40	1.55	1.50	1.50	0.50	1.03	0.57	0.73	0.67	0.69	0.62	0.62			
25	3	3	4	9	5	2	24	32	33	2,117	2,131	2,068	0.50	0.50	0.50	0.80	0.82	1.25	1.25	0.50	0.65	0.86	0.89	0.67	0.68	0.68	0.68			
26	2	4	10	6	4	3	30	35	30	2,094	2,202	2,051	0.67	0.67	0.67	2.00	0.55	1.00	1.00	0.75	0.81	0.95	0.81	0.66	0.70	0.67	0.67			
27	5	5	1	12	7	1	26	30	28	2,305	2,305	2,043	0.83	0.83	0.83	0.20	1.09	1.75	1.75	0.25	0.70	0.81	0.76	0.66	0.73	0.67	0.67			
28	3	4	4	14	6	3	35	30	36	2,208	2,241	1,999	1.00	1.00	1.00	0.67	0.80	1.27	1.50	0.75	0.95	0.81	0.97	0.70	0.71	0.66	0.66			
29	1	2	5	10	7	2	27	29	39	1,968	1,923	1,839	0.33	0.33	0.33	1.00	0.91	1.75	1.75	0.50	0.73	0.78	1.05	0.62	0.61	0.61	0.61			
30	1	1	8	13	10	1	34	31	45	2,187	2,121	1,954	0.33	0.33	0.33	1.60	1.18	2.50	2.50	0.25	0.92	0.84	1.22	0.69	0.68	0.64	0.64			
31	3	5	5	14	4	1	33	33	41	2,086	2,142	2,172	1.00	1.00	1.00	1.00	1.27	1.00	1.50	0.25	0.89	0.89	1.11	0.66	0.68	0.72	0.72			
32	3	6	5	10	3	1	32	33	35	1,974	1,910	1,658	1.00	1.00	1.00	1.00	0.91	0.75	0.75	0.25	1.00	0.86	0.89	0.95	0.64	0.62	0.56			
33	1	5	4	8	1	1	20	29	42	1,382	1,732	1,990	0.33	0.33	0.33	0.80	0.73	0.25	0.25	0.50	0.54	0.78	1.14	0.46	0.57	0.67	0.67			
34	3	3	3	13	5	2	27	38	41	2,137	2,295	2,219	0.50	0.50	0.50	0.60	1.18	1.25	1.25	0.50	0.73	1.03	1.11	0.68	0.74	0.74	0.74			
35	6	7	8	11	4	5	42	41	42	2,366	2,259	2,272	2.00	2.00	2.00	1.60	1.00	1.00	1.00	1.25	1.14	1.11	1.14	0.75	0.72	0.75	0.75			
36	1	3	6	7	6	1	32	32	31	2,214	2,190	2,166	0.33	0.33	0.33	1.20	0.64	1.50	1.50	0.25	0.86	0.86	0.84	0.70	0.70	0.70	0.72			
37	1	2	10	18	3	2	36	36	28	2,229	1,997	2,042	0.67	0.67	0.67	2.00	1.64	0.75	0.75	0.50	0.97	0.97	0.76	0.71	0.64	0.68	0.68			
38	2	2	5	11	5	2	30	16	39	1,691	1,561	1,732	0.67	0.67	0.67	1.00	1.00	1.25	1.25	0.50	0.81	0.93	1.05	0.54	0.50	0.57	0.57			
39	1	3	4	13	1	3	26	26	36	2,071	1,724	1,915	0.33	0.33	0.33	0.80	1.18	0.25	0.25	0.75	0.70	0.70	0.97	0.66	0.55	0.63	0.63			
40	2	3	4	8	3	3	24	35	36	1,860	1,766	1,866	0.67	0.67	0.67	0.80	0.73	0.75	0.75	0.75	0.65	0.95	0.97	0.59	0.57	0.62	0.62			
41	3	5	5	8	2	3	23	20	29	1,706	1,620	1,717	1.00	1.00	1.00	1.00	0.73	0.50	0.75	0.50	0.62	0.54	0.78	0.54	0.52	0.57	0.57			
42	4	2	6	13	4	3	33	24	21	1,862	1,779	1,830	1.33	1.33	1.33	1.20	1.18	1.00	1.00	1.00	0.89	0.65	0.57	0.59	0.57	0.60	0.60			
43	3	3	10	12	3	3	34	28	21	1,910	1,741	1,630	1.00	1.00	1.00	2.00	1.09	0.75	0.75	1.00	0.92	0.76	0.57	0.61	0.55	0.54	0.54			
44	4	3	7	13	1	2	32	25	45	1,714	1,786	1,572	1.33	1.33	1.33	1.40	1.18	1.25	1.25	0.50	0.86	0.68	1.22	0.54	0.57	0.52	0.52			
45	2	3	6	12	4	1	29	35	20	1,913	1,815	1,654	0.67	0.67	0.67	1.20	1.09	1.00	1.00	0.25	0.78	0.95	0.54	0.61	0.58	0.54	0.54			
46	3	3	9	8	1	3	29	22	20	1,861	1,798	1,668	1.00	1.00	1.00	1.80	0.73	0.25	0.50	0.50	0.78	0.59	0.54	0.59	0.57	0.55	0.55			
47	2	4	2	9	2	4	21	22	32	1,590	1,732	1,616	0.67	0.67	0.67	0.40	0.82	1.00	1.00	1.00	0.57	0.59	0.86	0.50	0.55	0.53	0.53			
48	1	2	1	12	2	2	18	26	19	1,723	1,839	1,682	0.33	0.33	0.33	0.20	1.09	0.50	0.50	0.50	0.49	0.70	0.51	0.55	0.55	0.55	0.55			
49	8	2	2	12	4	2	29	24	21	1,559	1,754	1,623	1.33	1.33	1.33	0.40	1.09	1.00	1.00	0.50	0.78	0.65	0.57	0.49	0.56	0.53	0.53			
50	5	4	4	9	4	1	23	20	34	1,547	1,764	1,555	0.83	0.83	0.83	0.80	0.82	1.00	1.00	0.25	0.62	0.54	0.92	0.47	0.56	0.51	0.51			
51	1	5	1	6	3	2	18	31	34	1,488	1,646	1,455	0.33	0.33	0.33	0.20														

百日咳

2012年の患者報告数は18人(定点当たり0.49人/年)で、前年(患者報告数15人、定点当たり0.41人)と同程度の発生であった。2010年以降は地域的な流行もみられず、県内各地でごく少数例の発生に留まった。地域別の定点当たり報告数は、宇和島保健所1.75人/年、四国中央保健所1.33人/年、今治保健所0.60人/年、中予保健所0.25人/年、松山市保健所0.18人/年、西条保健所0.17人/年の順であり、八幡浜保健所からの報告はなかった。年齢別の患者報告数は、1歳未満の乳児が8人で、全体の44.4%を占めた。

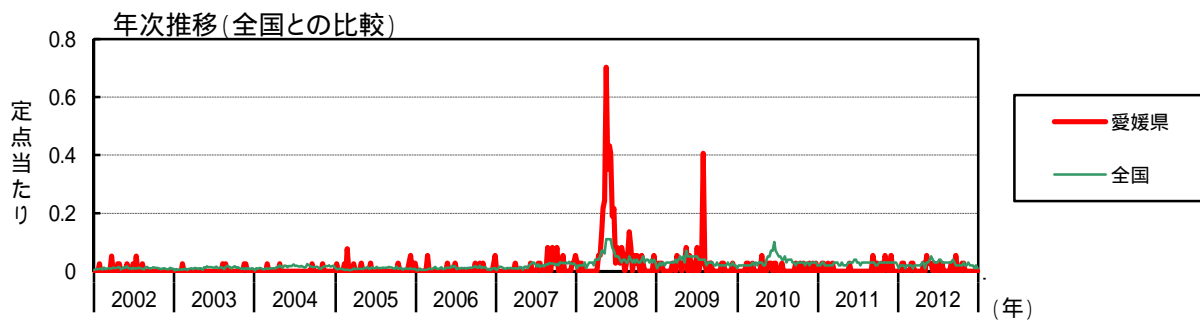
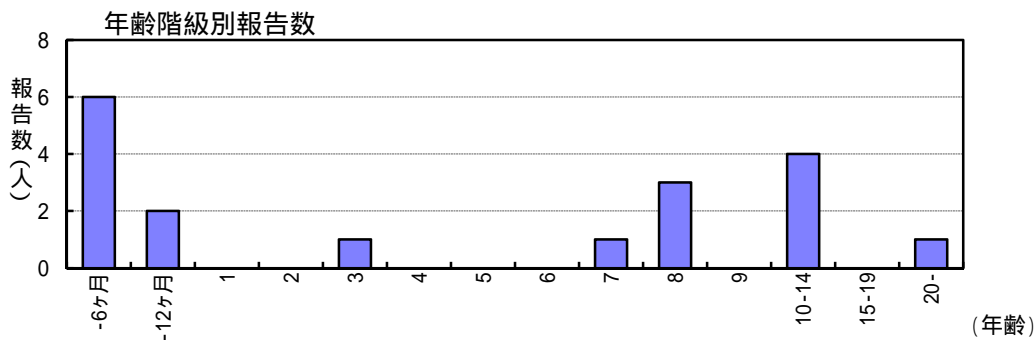
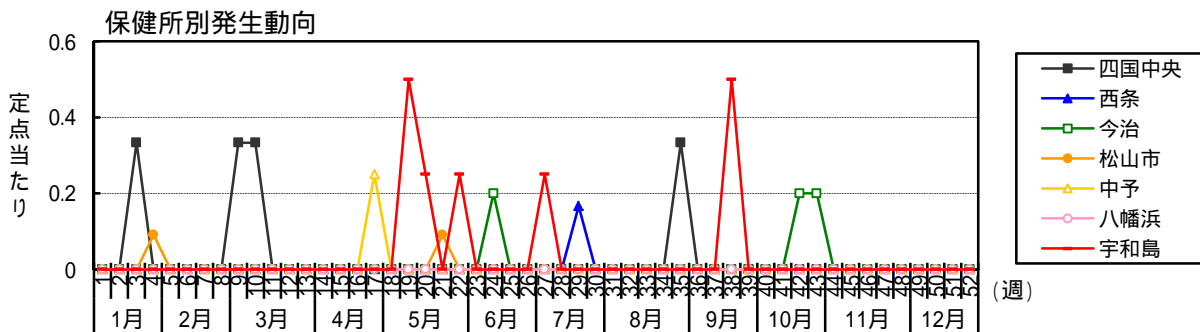
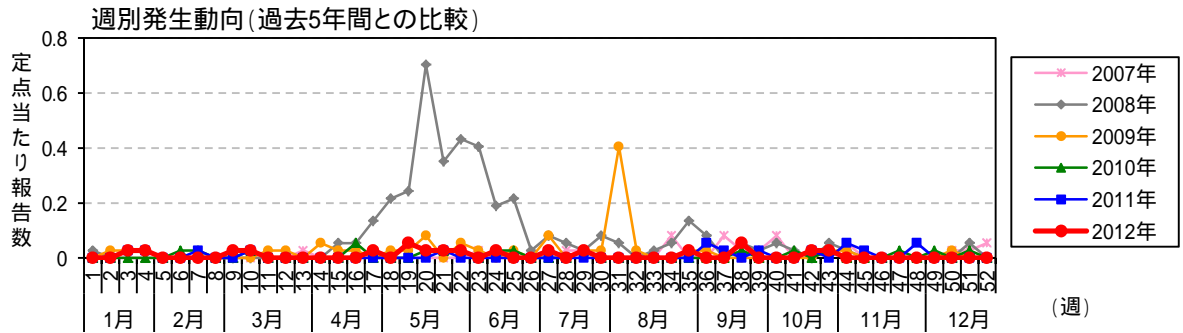

百日咳

月週	患者報告数												定点当たり報告数												
	2012年 保健所別						愛媛県						全国												
	四国中央	西条	今治	松山市	中予	八幡浜	宇和島	2012	2011	2010	愛媛県	2012	2011	2010	愛媛県	2012	2011	2010	全国	2012	2011	2010			
1								44	63	58										0.01	0.02	0.02	0.02		
2								72	77	70										0.02	0.02	0.02	0.02		
3	1							50	82	68										0.02	0.03	0.03	0.02		
4				1				57	79	65										0.03	0.03	0.03	0.02		
5								43	76	66										0.01	0.02	0.02	0.02		
6								53	61	73	1								0.02	0.02	0.02	0.02			
7								57	58	62	1								0.02	0.02	0.02	0.02			
8								57	60	71									0.02	0.02	0.02	0.02			
9	1							61	52	63	1								0.03	0.03	0.03	0.02			
10	1							45	64	90	1								0.03	0.03	0.03	0.02			
11								74	81	53									0.02	0.03	0.03	0.02			
12								51	83	77									0.02	0.03	0.03	0.02			
13								68	79	59									0.02	0.03	0.03	0.02			
14								69	74	86									0.02	0.02	0.02	0.03			
15								74	69	79									0.02	0.02	0.02	0.03			
16								82	88	88	2								0.03	0.03	0.03	0.03			
17					1			109	75	63									0.03	0.03	0.02	0.02			
18								21	61	70									0.01	0.02	0.02	0.02			
19						2		96	68	133	2								0.03	0.03	0.03	0.04			
20						1		101	80	160	1								0.03	0.02	0.03	0.05			
21				1				112	86	145	1								0.03	0.03	0.03	0.05			
22						1		146	108	214	1								0.03	0.03	0.03	0.07			
23								131	103	222									0.04	0.04	0.03	0.07			
24								109	114	289	1								0.03	0.03	0.04	0.10			
25								105	134	209	1								0.03	0.03	0.04	0.07			
26								104	95	176									0.03	0.03	0.03	0.06			
27								121	94	157	1								0.04	0.03	0.05	0.06			
28								115	64	154									0.04	0.02	0.05	0.05			
29								101	87	135	1								0.03	0.03	0.04	0.05			
30								103	103	113									0.03	0.03	0.03	0.04			
31								86	101	151									0.03	0.03	0.03	0.05			
32								97	89	92									0.03	0.03	0.03	0.03			
33								84	77	114									0.03	0.03	0.03	0.04			
34								94	96	113									0.03	0.03	0.03	0.04			
35								90	106	109									0.03	0.03	0.03	0.04			
36								135	94	89									0.04	0.05	0.03	0.04			
37								92	88	97	2								0.03	0.03	0.03	0.03			
38								61	60	66	1								0.03	0.03	0.03	0.03			
39								78	72	96	1								0.02	0.02	0.02	0.02			
40								66	91	90									0.02	0.03	0.03	0.03			
41								57	105	79	1								0.02	0.03	0.03	0.03			
42								69	96	98	1								0.02	0.02	0.03	0.03			
43								82	103	103	1								0.03	0.03	0.03	0.03			
44								78	84	73	2								0.02	0.02	0.03	0.02			
45								71	88	86	1								0.02	0.03	0.03	0.03			
46								89	89	82									0.03	0.03	0.03	0.03			
47								62	84	69	1								0.02	0.03	0.03	0.02			
48								60	106	82	2								0.02	0.02	0.03	0.03			
49								61	79	84									0.02	0.03	0.03	0.03			
50								42	105	99									0.01	0.03	0.03	0.03			
51								62	93	79	1								0.02	0.02	0.03	0.03			
52								40	71	69									0.01	0.01	0.02	0.02			
合計	4	1	3	2	1	7	18	4,087	4,395	5,388	17	15	17	17	1.33	0.17	0.60	0.18	1.75	0.49	0.41	0.46	1.30	1.40	1.78

注)2012年の全国患者報告数及び定点当たり報告数は速報値である(2013年3月2日集計)。

ヘルパンギーナ

2012年の患者報告数は1,168人(定点当たり31.57人/年)で、前年(患者報告数1,829人、定点当たり49.43人/年)から0.6倍に減少し、過去10年で最も小さな発生規模であった。6月上旬から東中予地区で、遅れて6月下旬に八幡浜保健所、7月上旬に宇和島保健所の順で増加が始まり、県全体では第27週(7月上旬)に定点当たり3.03人/週とピークを迎えた。その後、松山市保健所を中心に散発が続いたが、緩やかに減少した。地域別の定点当たり報告数は、松山市保健所の49.45人/年が最も多く、次いで今治保健所36.60人/年、中予保健所35.25人/年、四国中央保健所25.00人/年、八幡浜保健所19.50人/年、宇和島保健所18.75人/年、西条地区12.00人/年の順であった。年齢別の患者報告数は、1歳が297人(25.4%)と最も多く、1~4歳が909人と全体の77.8%を占めた。

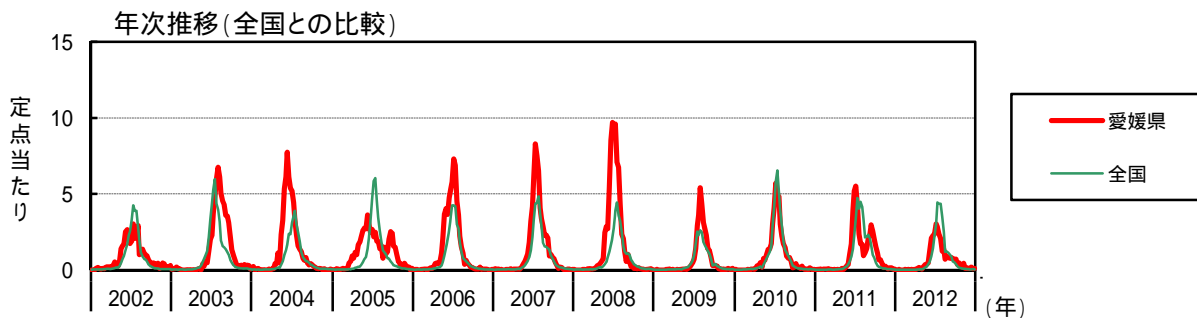
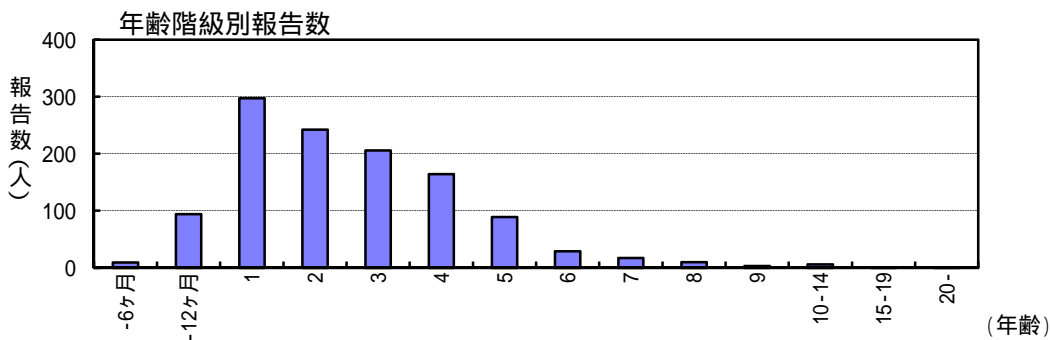
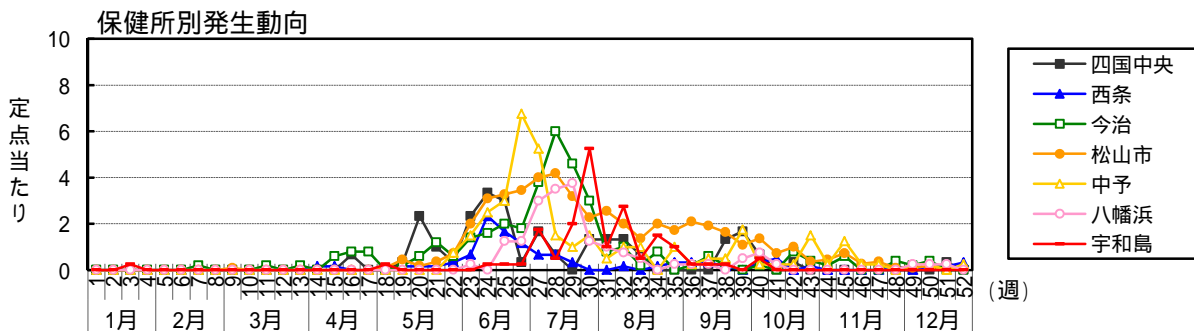
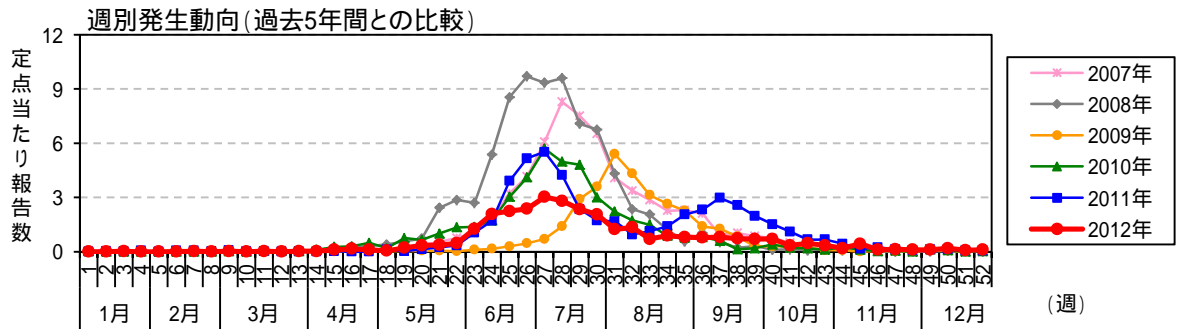

流行性耳下腺炎

2012年の患者報告数は1,178人(定点当たり31.84人/年)で、前年(患者報告数3,725人、定点当たり100.68人/年)の0.3倍と大きく減少した。本疾患は3~4年周期で流行する特徴があり、2010年に始まった今回の流行は、2011年をピークに、本年前半で終息したと考えられた。地域別の定点当たり報告数は、1月から多発していた宇和島保健所56.00人/年で多く、次いで八幡浜保健所37.00人/年、松山市保健所34.18人/年、中予保健所32.00人/年、今治保健所31.60人/年、西条保健所18.83人/年、四国中央保健所10.33人/年の順であり、南予地区で多く、東予地区で少ない傾向がみられた。年齢別の患者報告数は、5歳(186人、15.8%)を中心に、1~14歳まで幅広い年齢層にみられた。

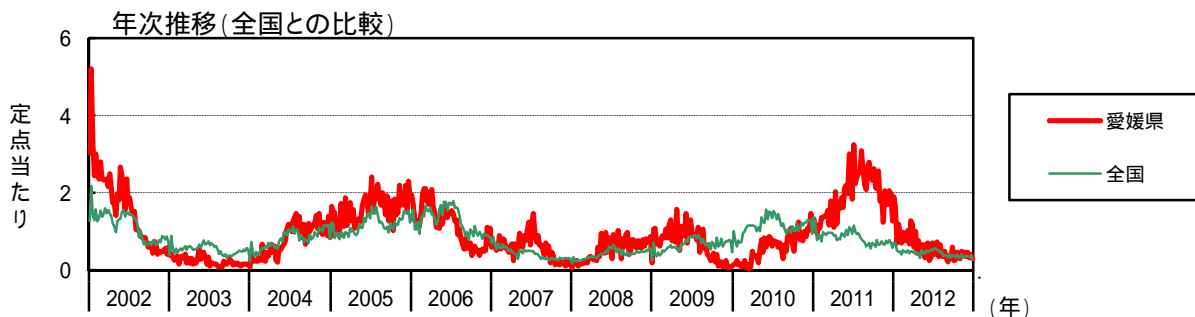
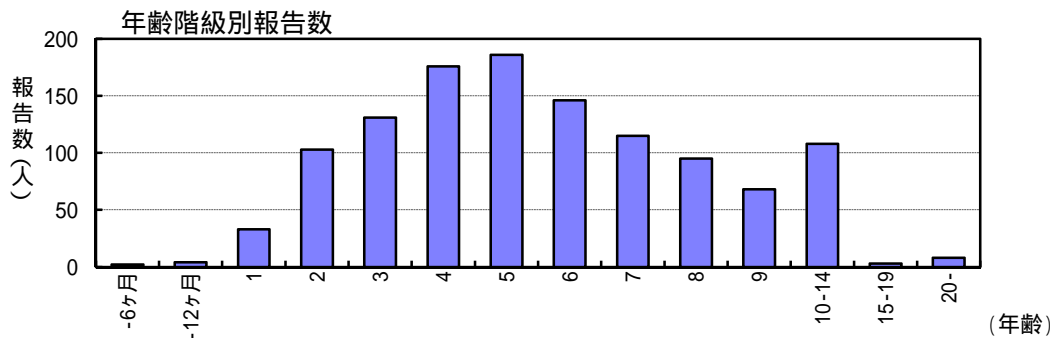
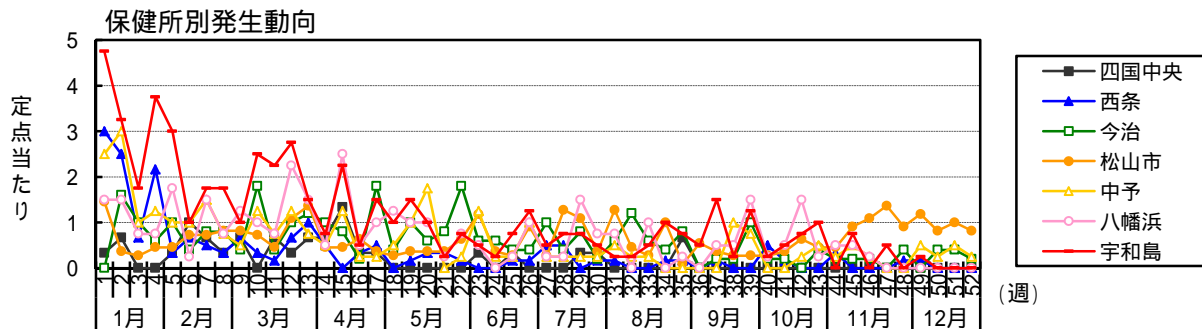
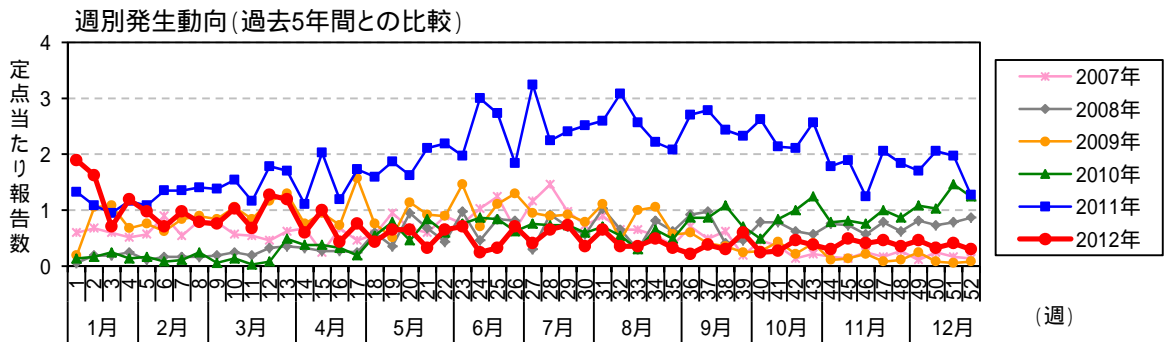

流行性耳下腺炎

月週	患者報告数											定点当たり報告数																		
	2012年 保健所別					愛媛県					全国					2012年 保健所別					愛媛県					全国				
	四国中央	西条	今治	松山市	中予	八幡浜	宇和島	2012	2011	2010	2012	2011	2010	2012	2011	2010	2012	2011	2010	2012	2011	2010	2012	2011	2010	2012	2011	2010	2012	2011
1	1	18	8	16	10	6	19	70	49	5	2,211	4,325	3,041	0.33	3.00	3.00	1.45	2.50	1.50	4.75	1.89	1.32	0.14	0.71	1.37	1.01				
2	2	15	4	4	12	6	13	60	40	6	2,163	3,623	2,313	0.67	2.50	2.50	0.36	3.00	1.50	3.25	1.62	1.08	0.16	0.69	1.15	0.76				
3	3	4	5	3	4	3	7	26	35	9	1,585	2,451	1,843		0.67	1.00	0.27	1.00	0.75	1.75	0.70	0.95	0.24	0.50	0.78	0.61				
4	4	13	3	5	5	3	15	44	43	5	1,478	2,631	2,318		2.17	0.60	0.45	1.25	0.75	3.75	1.19	1.16	0.14	0.47	0.83	0.76				
5	5	2	5	5	4	7	12	36	40	6	1,512	2,831	2,144	0.33	0.33	0.33	0.45	1.00	1.75	3.00	0.97	1.08	0.16	0.48	0.90	0.71				
6	6	4	2	8	4	1	4	26	50	3	1,245	2,334	2,200	1.00	0.67	0.40	0.73	1.00	0.25	1.00	0.70	1.35	0.08	0.40	0.74	0.73				
7	7	3	4	8	6	6	6	36	50	4	1,593	3,094	2,907	0.67	0.80	0.80	0.73	1.50	1.50	1.75	0.97	1.35	0.51	0.51	0.98	0.96				
8	8	1	2	4	9	3	7	29	52	9	1,527	2,970	3,024	0.33	0.33	0.33	0.82	0.75	0.75	1.75	0.78	1.41	0.24	0.48	0.94	1.00				
9	9	2	4	2	9	2	5	28	51	2	1,418	2,863	3,268	0.67	0.67	0.40	0.82	0.50	1.25	1.00	0.76	0.05	0.45	0.91	1.08					
10	10	2	9	8	5	4	10	38	57	5	1,606	3,008	3,500	1.33	0.33	1.80	0.73	1.25	1.00	2.50	1.03	1.54	0.14	0.51	0.97	1.15				
11	3	2	1	2	5	3	9	25	43	1	1,377	2,994	3,499	0.67	0.17	0.40	0.45	0.75	0.75	2.25	0.68	1.16	0.03	0.44	0.97	1.16				
12	12	1	4	5	12	5	9	47	66	3	1,539	2,991	3,495	0.33	0.33	1.00	1.09	1.25	2.25	2.75	1.27	1.78	0.08	0.49	0.97	1.15				
13	13	2	6	6	15	3	6	44	63	18	1,554	2,978	3,524	0.67	1.00	1.20	1.36	0.75	1.50	1.50	1.19	1.70	0.49	0.49	0.96	1.16				
14	14	2	3	5	5	2	3	22	41	14	1,393	2,790	3,502	0.67	0.50	1.00	0.45	0.50	0.50	0.75	0.59	1.11	0.38	0.44	0.90	1.15				
15	15	4	4	4	5	10	9	37	75	14	1,473	2,816	3,423	1.33	0.80	0.80	0.45	1.25	2.50	2.25	1.00	2.03	0.38	0.47	0.90	1.13				
16	16	1	2	1	7	1	2	16	44	12	1,313	2,445	3,071	0.33	0.33	0.20	0.64	0.25	0.50	0.50	0.43	1.19	0.32	0.42	0.78	1.01				
17	17	1	3	9	4	1	4	28	64	7	1,393	2,525	3,324	0.33	0.50	1.80	0.36	0.25	1.00	1.50	0.76	1.73	0.19	0.44	0.81	1.11				
18	18	2	2	2	3	5	4	16	59	20	950	2,464	3,065	0.33	0.17	0.40	0.27	0.50	1.25	1.00	0.43	1.59	0.54	0.31	0.79	1.01				
19	19	1	5	4	4	4	6	24	69	29	1,654	2,990	4,115	0.17	0.17	1.00	0.36	1.00	1.00	1.50	0.65	1.86	0.78	0.52	0.95	1.36				
20	20	2	3	4	4	4	4	24	60	17	1,468	2,859	3,781	0.33	0.33	0.60	0.36	1.75	1.00	1.00	0.65	1.62	0.46	0.47	0.91	1.24				
21	21	2	4	4	4	2	4	12	78	31	1,292	2,738	3,712	0.33	0.33	0.80	0.36	0.25	0.25	0.75	0.32	2.11	0.84	0.41	0.87	1.22				
22	22	1	1	1	9	7	1	3	24	22	1,617	3,255	4,748	0.17	0.17	1.80	0.64	0.25	0.75	0.75	0.65	2.19	0.59	0.51	1.04	1.56				
23	23	1	3	13	3	2	2	26	73	28	1,489	2,851	3,987	0.33	0.33	0.60	1.18	1.25	0.50	0.50	0.70	1.97	0.76	0.47	0.91	1.31				
24	24	1	3	4	3	1	1	9	111	32	1,535	3,477	4,588	0.33	0.33	0.60	0.36	0.25	0.25	0.25	0.24	3.00	0.86	0.49	1.11	1.51				
25	25	1	1	2	3	1	3	12	101	31	1,706	3,324	4,549	0.33	0.17	0.40	0.27	0.25	0.25	0.75	0.32	2.73	0.84	0.54	1.06	1.50				
26	26	1	2	10	4	4	5	26	68	23	1,564	2,946	4,092	0.17	0.17	1.00	0.91	1.00	1.00	1.25	0.70	1.84	0.62	0.50	0.94	1.35				
27	27	3	5	3	3	1	2	15	120	28	1,744	3,604	4,653	0.50	0.50	1.00	0.27	0.25	0.25	0.50	0.41	3.24	0.76	0.55	1.15	1.53				
28	28	3	2	14	1	1	3	24	83	27	1,747	3,108	4,358	0.33	0.33	0.40	1.27	0.25	0.25	0.75	0.65	2.24	0.73	0.56	0.99	1.44				
29	29	1	4	12	1	6	3	27	89	27	1,633	2,909	3,967	0.33	0.80	0.80	1.09	0.25	1.50	0.75	0.73	2.41	0.73	0.52	0.93	1.31				
30	30	1	1	1	4	1	3	13	93	22	1,630	2,970	4,415	0.33	0.17	0.20	0.36	0.25	0.75	0.50	0.35	2.51	0.59	0.52	0.95	1.45				
31	31	1	1	3	14	2	3	24	96	26	1,400	2,703	3,898	0.33	0.17	0.60	1.27	0.50	0.50	0.75	0.65	2.59	0.70	0.45	0.86	1.29				
32	32	1	6	5	1	3	1	13	114	20	1,466	2,456	3,374	0.33	0.17	1.20	0.45	0.25	0.25	0.35	0.35	3.08	0.54	0.48	0.80	1.14				
33	33	3	3	3	3	1	4	13	95	11	1,095	2,293	3,594	0.33	0.17	0.60	0.27	0.25	1.00	0.50	0.35	2.57	0.30	0.36	0.75	1.21				
34	34	1	2	11	4	1	4	18	82	24	1,205	2,244	3,189	0.33	0.17	0.40	1.00	0.25	0.25	1.00	0.49	2.22	0.65	0.39	0.72	1.06				
35	35	2	1	1	4	1	3	12	77	18	1,186	1,912	2,877	0.67	0.17	0.80	0.09	0.09	0.25	0.75	0.32	2.08	0.49	0.38	0.61	0.95				
36	36	1	1	3	14	2	3	8	100	32	1,073	2,054	3,154	0.33	0.17	0.60	0.55	0.50	0.50	0.25	0.22	2.70	0.86	0.34	0.65	1.04				
37	37	1	1	4	4	2	6	14	103	32	1,268	2,177	3,209	0.33	0.17	0.20	0.36	0.50	0.50	1.50	0.38	2.78	0.86	0.40	0.70	1.06				
38	38	1	1	3	3	4	2	11	90	40	1,001	1,757	2,925	0.33	0.17	0.20	0.27	1.00	0.50	0.50	0.30	2.43	1.08	0.32	0.56	0.97				
39	39	5	5	5	3	3	5	22	86	26	1,206	2,206	3,428	0.33	0.17	1.00	0.27	0.75	1.50	1.25	0.59	2.32	0.70	0.38	0.70	1.13				
40	40	3	1	3	1	1	1	9	97	18	1,193	2,095	3,181	0.33	0.50	0.20	0.27	0.25	0.25	0.25	0.24	2.62	0.49	0.38	0.67	1.06				
41	41	1	1	1	4	2	2	10	79	31	1,036	1,888	3,087	0.33	0.17	0.20	0.36	0.50	0.50	0.27	0.27	2.14	0.84	0.33	0.60	1.02				
42	42	1	1	7	7	1	6	3	78	37	1,261	2,440	3,663	0.33	0.17	0.40	0.64	0.25	1.50	0.75	0.46	2.11	1.00	0.40	0.78	1.21				
43	43	4	2	5	2	1	4	14	95	46	1,010	2,056	3,148	0.33	0.33	0.40	0.45	0.50	0.25	1.00	0.30	2.57	1.24	0.32	0.65	1.02				
44	44	2	1	5	1	2	1	6	66	29	1,061	2,108	3,328	0.33	0.33	0.20	0.45	0.25	0.50	0.30	0.30	1.78	0.78	0.34	0.67	1.10				
45	45	1	1	10	2	2	3	18	70	30	1,256	2,322	3,712	0.33	0.17	0.20	0.91	0.50	0.50	0.75	0.49	1.89	0.81	0.40	0.74	1.22				
46	46	1	1	12	1	1	1	15	46	28	1,051	2,094	3,512	0.33	0.17	0.20	1.09	0.25	0.25	0.41	1.24	2.05	1.00	0.32	0.66	1.22				
47	47	1	1	15	15	2	2	17	76	37	999	2,072	3,716	0.33	0.17	0.40	1.36	0.50	0.50	0.50	0.46	2.05	1.00	0.32	0.66	1.22				
48	48	1	2	10	2	13	68	32	119	32	1,190	2,382	3,743	0.33	0.17	0.40	0.91	0.50	0.50	0.50	0.35	1.84	0.86	0.38	0.76	1.23				
49	49	1	13	13	2	1	63	40	1093	40	1,093	2,189	3,943	0.33	0.17	0.40	1.18	0.50	0.25	0.25	0.46	1.70	1.08	0.35	0.70	1.30				
50	50	2	9	1	1	12	76	38	1,060	38	1,060	2,460	3,868	0.33	0.17	0.40	0.82	0.25	0.25	0.32	2.05	0.32	1.03	0.34	0.78	1.27				
51	51	2	11	2	2	15	73	54	1,151	2,240	3,943	2,440	3,943	0.33	0.17	0.40	1.00	0.50	0.50	0.41	1.97	1.46	0.37	0.71	1.30					
52	52	1	1	9	1	11	47	46	877	46	877	1,798	2,813	0.33	0.17	0.20	0.82	0.25	0.25	0.30	1.27	1.24	0.28	0.58	0.94					
合計	合計	31	113	158	376	128	224	1,178	3,725	1,155	71,547	137,110	179,669	10.33	18.83	31.60	34.18	32.00	37.00	56.00	31.84	100.68	31.22	22.76</						

(4) 眼科定点対象疾患(週報)

急性出血性結膜炎

2012年の患者報告数は6人(定点当たり0.75人/年)で、前年(患者報告数6人、定点当たり0.75人/年)と同様、少数の報告であった。本疾患は、2004年9~10月に宇和島地区で地域的な短期流行があって以降、県内各地でごく少数例の報告に留まっている。地域別の報告数は、今治保健所2人/年、松山市保健所2人/年、中予保健所1人/年、宇和島保健所1人/年であり、西条保健所、八幡浜保健所からの報告はなかった。年齢別の患者報告数は、すべて40歳以上の成人であった。

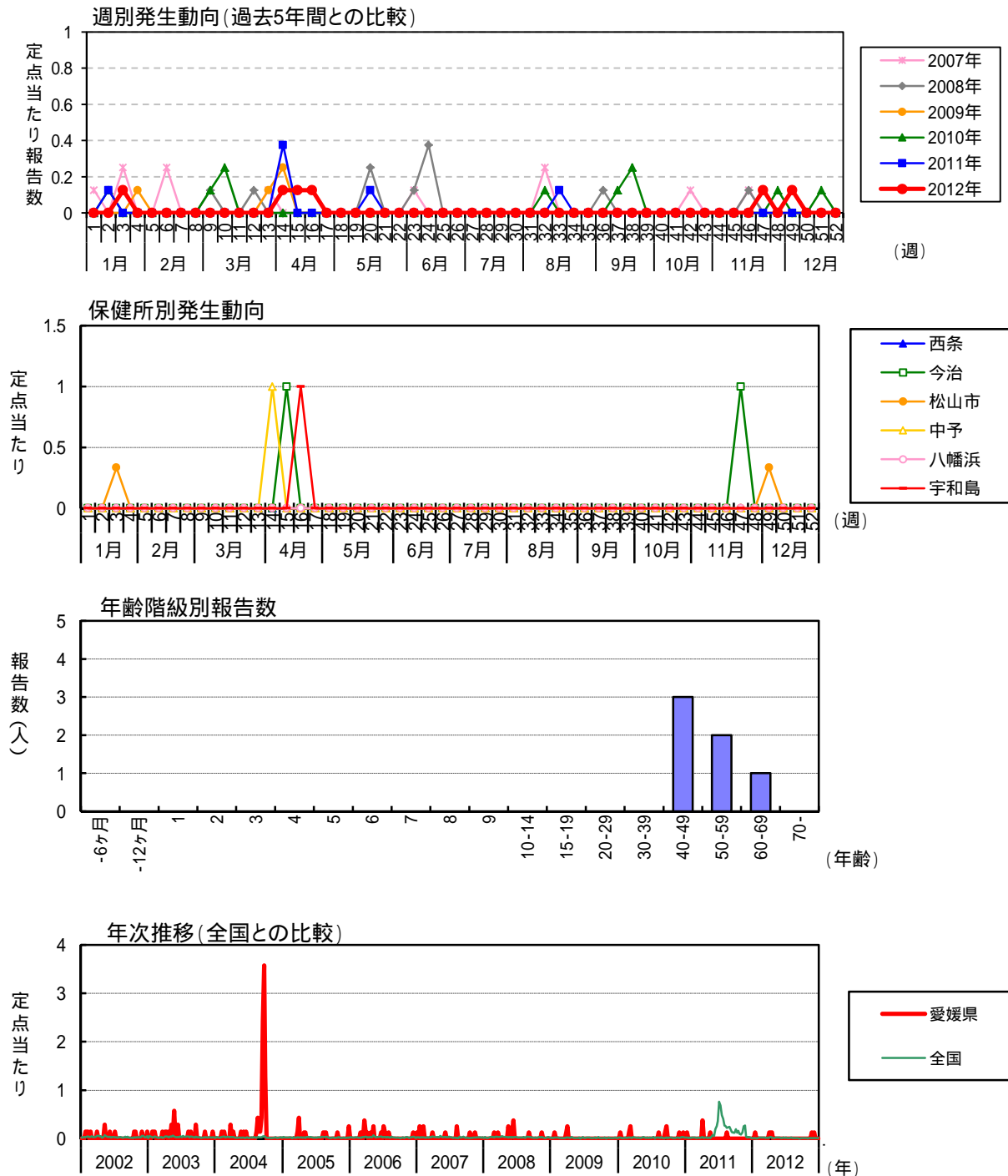

急性出血性結膜炎

月	患者報告数													定点当たり報告数							
	2012年 保健所別						愛媛県			全国				愛媛県			全国				
	西条	今治	松山市	中予	八幡浜	宇和島	2012	2011	2010	2012	2011	2010	2012	2011	2010	2012	2011	2010			
週																					
1										1									0.13	0.13	0.13
2																					
3			1																		
4																					
5																					
6																					
7																					
8																					
9																					
10																					
11																					
12																					
13																					
14																					
15																					
16																					
17																					
18																					
19																					
20																					
21																					
22																					
23																					
24																					
25																					
26																					
27																					
28																					
29																					
30																					
31																					
32																					
33																					
34																					
35																					
36																					
37																					
38																					
39																					
40																					
41																					
42																					
43																					
44																					
45																					
46																					
47																					
48																					
49																					
50																					
51																					
52																					
合計																					

注)2012年の全国患者報告数及び定点当たり報告数は速報値である(2013年3月2日集計)。

流行性角結膜炎

2012年の患者報告数は666人(定点当たり83.25人/年)で、前年(患者報告数600人、定点当たり75.00人/年)からやや増加した。例年8月を中心とした夏季に増加する傾向を示すが、本年は1月中旬から今治保健所と八幡浜保健所で増加し、第8週(2月下旬)に県全体の最高値(定点当たり3.88人/週)を示した。地域別の定点当たり報告数は、例年同様今治保健所の227.00人/年が最も多く、次いで八幡浜保健所111.00人/年、西条保健所106.00人/年、松山市保健所65.67人/年、中予保健所22.00人/年、宇和島保健所3.00人/年の順であった。年齢別の患者報告数は、30歳代が151人/年(22.7%)と多く、20歳以上の成人が485人と全体の72.8%を占めた。

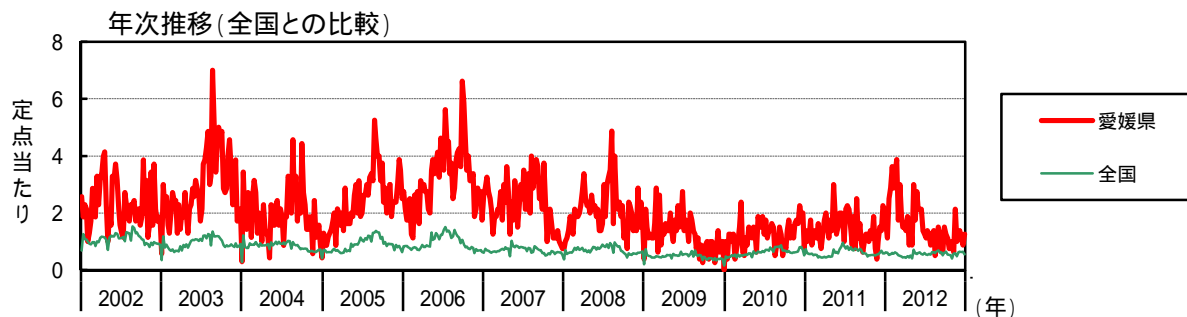
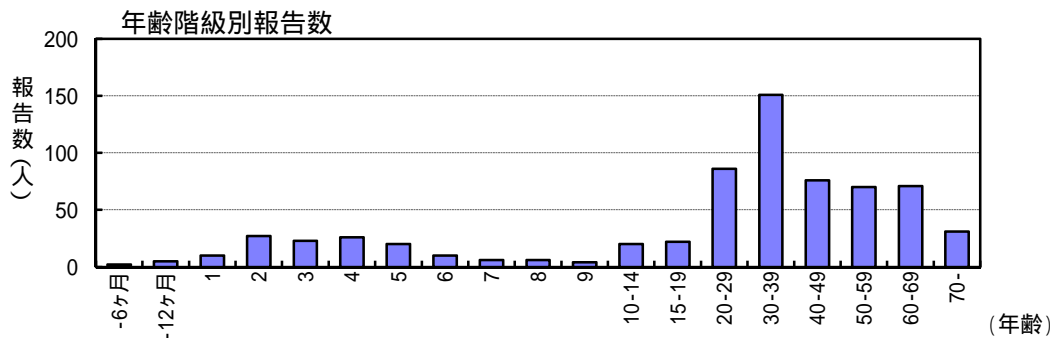
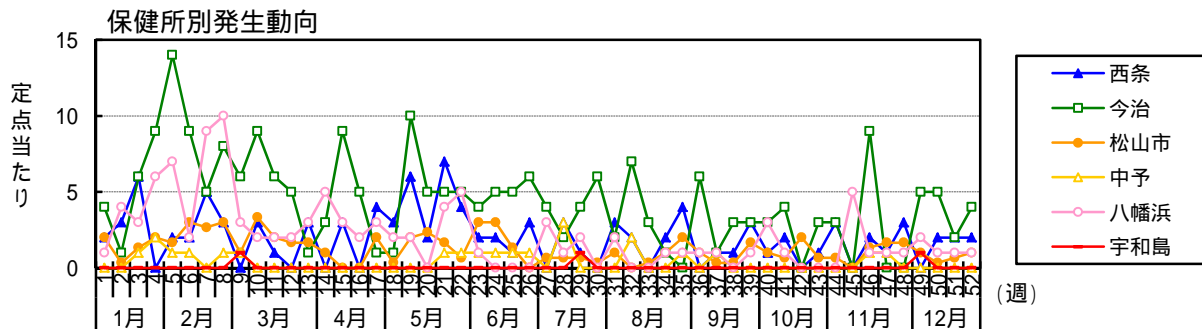
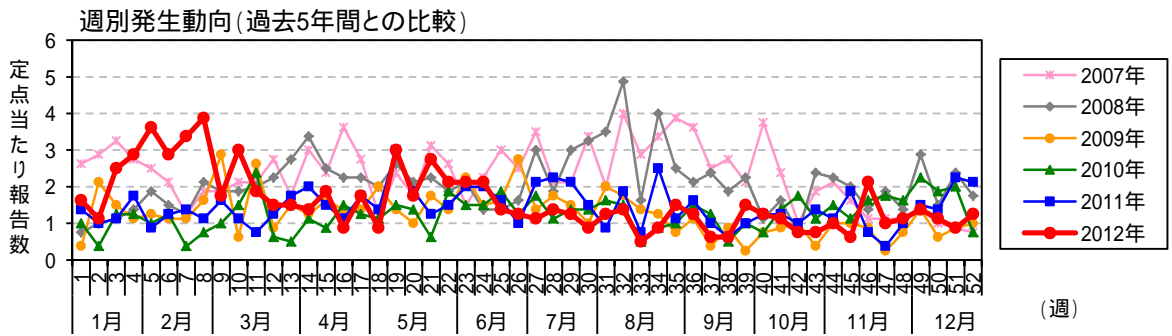

流行性角結膜炎

月	患者報告数															定点当たり報告数					
	2012年										愛媛県					全国					
	西条			今治			松山市			保健所別			宇和島			愛媛県			全国		
1	2	4	6	13	11	8	408	492	316	2.00	4.00	2.00	2.00	1.00	1.00	1.63	1.38	1.00	0.61	0.73	0.47
2	3	1	1	9	8	3	406	396	282	3.00	1.00	0.33	3.00	4.00	1.13	1.13	1.00	0.60	0.58	0.42	
3	6	6	4	20	9	10	355	377	308	6.00	6.00	1.33	1.00	3.00	2.50	1.13	1.25	0.53	0.56	0.45	
4		9	6	23	14	10	371	380	315	9.00	9.00	2.00	2.00	6.00	2.88	1.75	1.25	0.55	0.56	0.46	
5	2	14	5	29	7	8	400	392	349	2.00	14.00	1.67	1.00	7.00	3.63	0.88	1.00	0.59	0.57	0.51	
6	2	9	9	23	10	10	384	345	329	2.00	9.00	3.00	1.00	2.00	3.88	1.25	1.25	0.57	0.51	0.48	
7	5	5	8	27	11	3	417	365	365	5.00	5.00	2.67	3.00	9.00	3.38	1.38	0.38	0.61	0.54	0.54	
8	3	8	9	31	9	6	396	350	298	3.00	8.00	3.00	1.00	10.00	3.88	1.13	0.75	0.58	0.52	0.44	
9	3	6	3	14	13	8	350	300	365	3.00	6.00	1.00	1.00	3.00	1.75	1.63	1.00	0.51	0.44	0.54	
10	3	9	10	24	13	9	333	313	319	3.00	9.00	3.33	3.00	2.00	3.00	1.13	1.50	0.49	0.47	0.47	
11	1	6	6	15	6	19	318	288	346	1.00	6.00	2.00	2.00	2.00	1.88	0.75	2.38	0.47	0.44	0.51	
12	3	5	5	12	10	5	291	290	337	3.00	5.00	1.67	2.00	2.00	1.50	1.25	0.63	0.43	0.44	0.50	
13	3	1	5	12	14	4	308	304	352	3.00	1.00	1.67	1.00	3.00	1.50	1.75	0.50	0.45	0.46	0.52	
14		3	3	11	16	9	285	294	366	3.00	3.00	1.00	1.00	5.00	1.38	2.00	1.13	0.42	0.44	0.54	
15	3	9	9	15	12	7	324	312	355	3.00	9.00	1.00	1.00	3.00	1.88	1.50	0.88	0.48	0.46	0.52	
16		5	5	7	9	12	304	322	396	4.00	5.00	2.00	2.00	2.00	0.88	1.13	1.50	0.44	0.48	0.58	
17	4	1	6	14	14	10	335	311	378	4.00	1.00	2.00	2.00	3.00	1.75	1.75	1.25	0.50	0.46	0.58	
18	3	1	1	7	11	9	269	318	309	3.00	1.00	0.33	3.00	2.00	0.88	1.38	1.13	0.40	0.47	0.45	
19	6	10	6	24	24	12	474	485	442	6.00	10.00	2.00	2.00	2.00	3.00	3.00	1.50	0.72	0.65	0.65	
20	2	5	7	14	15	11	395	407	402	2.00	5.00	2.33	3.00	2.00	1.75	1.88	1.38	0.38	0.60	0.59	
21	7	5	5	22	10	5	380	428	385	7.00	5.00	1.67	1.00	4.00	2.75	1.25	0.63	0.36	0.63	0.57	
22	4	5	5	17	12	15	402	393	445	4.00	5.00	0.67	1.00	5.00	2.13	1.50	1.88	0.59	0.58	0.65	
23	2	4	9	17	16	12	421	495	412	2.00	4.00	3.00	3.00	1.00	2.13	2.00	1.50	0.62	0.73	0.61	
24	2	5	9	17	16	12	382	557	416	2.00	5.00	3.00	1.00	1.00	2.13	2.00	1.50	0.56	0.82	0.61	
25	1	5	4	11	13	15	370	646	451	1.00	5.00	1.33	1.00		1.38	1.63	1.88	0.54	0.95	0.66	
26	3	6	6	10	8	10	401	567	429	3.00	6.00	6.00	1.00		1.25	1.00	1.25	0.59	0.84	0.63	
27		4	2	9	17	14	369	510	479	4.00	4.00	0.67	3.00	3.00	1.13	2.13	1.75	0.54	0.75	0.71	
28	3	2	2	11	18	9	359	565	482	3.00	2.00	0.67	3.00	1.00	1.38	2.25	1.13	0.53	0.83	0.71	
29	1	4	2	10	17	11	380	479	460	1.00	4.00	0.67	1.00	2.00	1.25	1.50	1.38	0.56	0.70	0.67	
30		6	1	7	12	11	369	537	532	6.00	6.00	0.33	3.00		0.88	1.50	1.38	0.54	0.79	0.78	
31	3	2	3	10	13	7	429	473	497	3.00	2.00	1.00	2.00	2.00	1.25	0.88	1.63	0.63	0.70	0.73	
32	2	7	7	11	15	12	403	449	425	2.00	7.00	1.00	2.00		1.38	1.88	1.50	0.61	0.68	0.64	
33		3	1	4	6	4	394	508	548	3.00	3.00	0.33	3.00		0.50	0.75	0.50	0.59	0.75	0.81	
34	2	1	3	7	20	7	448	499	549	2.00	1.00	1.00	2.00	1.00	0.88	2.50	0.88	0.65	0.73	0.81	
35	4	6	6	12	9	8	467	457	556	4.00	4.00	2.00	2.00	1.00	1.50	1.13	1.00	0.88	0.67	0.82	
36		6	3	10	13	12	417	504	543	3.00	6.00	1.00	1.00	1.00	1.25	1.63	1.50	0.61	0.74	0.80	
37	1	1	1	5	8	10	421	481	576	1.00	1.00	0.33	1.00	1.00	0.63	1.00	1.25	0.62	0.71	0.86	
38	1	3	1	5	5	4	352	398	464	1.00	3.00	0.33	1.00	1.00	0.63	0.63	0.50	0.51	0.58	0.68	
39	3	3	5	12	8	8	415	396	460	3.00	3.00	1.67	1.00	1.00	1.50	1.00	1.00	0.60	0.58	0.68	
40	1	3	3	10	10	6	440	384	449	1.00	3.00	1.00	1.00	3.00	1.25	1.25	0.75	0.64	0.57	0.66	
41	2	4	2	9	10	11	368	320	432	2.00	4.00	0.67	2.00	1.00	1.13	1.25	1.38	0.54	0.47	0.63	
42		6	6	6	8	14	358	347	454	1.00	3.00	2.00	2.00	1.00	0.75	1.00	1.75	0.52	0.51	0.66	
43	1	3	2	6	11	9	352	349	413	1.00	3.00	0.67	1.00	1.00	0.75	1.38	1.13	0.51	0.60	0.66	
44	3	3	2	8	9	12	276	359	401	3.00	3.00	0.67	0.67		1.00	1.13	1.50	0.40	0.53	0.59	
45				5	15	9	390	363	415	2.00	9.00	1.33	1.00	5.00	0.63	1.88	1.13	0.57	0.53	0.61	
46	2	9	4	17	6	13	396	341	422	2.00	9.00	1.00	1.00	1.00	2.13	0.75	1.63	0.58	0.50	0.62	
47	1		5	8	3	14	330	370	427	1.00	1.00	1.67	1.00	1.00	1.00	0.38	1.75	0.48	0.54	0.63	
48	3			9	8	13	424	375	441	3.00	3.00	1.67	1.67	1.00	1.13	1.00	1.63	0.62	0.55	0.65	
49		5	3	11	12	18	440	404	544	2.00	5.00	1.00	1.00	2.00	1.38	1.50	2.25	0.64	0.59	0.80	
50	2	5	1	9	11	15	429	458	551	2.00	5.00	0.33	1.00	1.00	1.13	1.38	1.88	0.63	0.67	0.81	
51	2	2	2	7	18	16	435	395	463	2.00	2.00	0.67	1.00	1.00	0.88	2.25	2.00	0.64	0.64	0.69	
52	2	4	3	10	17	6	371	383	342	2.00	4.00	1.00	1.00	1.00	1.25	2.13	0.75	0.55	0.58	0.51	
合計	106	227	197	666	600	524	19,711	21,231	21,792	106.00	227.00	65.67	22.00	111.00	3.00	83.25	75.00	28.94	31.41	28.94	32.14

注)2012年の全国患者報告数及び定点当たり報告数は速報値である(2013年3月2日集計)。

(5) 基幹定点対象疾患(週報)

細菌性髄膜炎(真菌性を含む)

2012年の患者報告数は前年と同じ1人(定点当たり0.17人/年)であった。患者は宇和島保健所の5~9歳であり、病原体は不明であった。

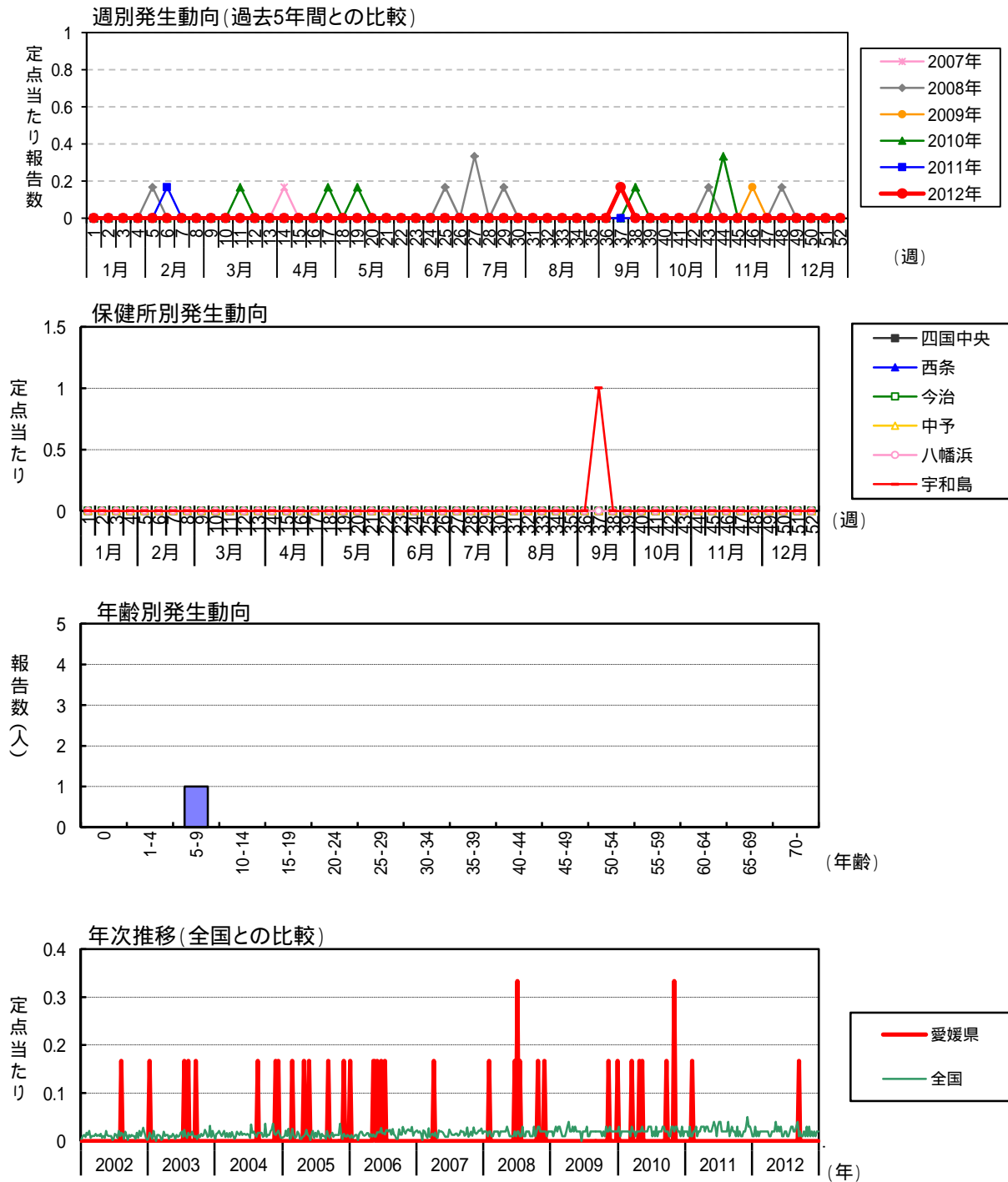

無菌性髄膜炎

2012年の患者報告数は6人(定点当たり1.00人/年)で、前年(15人、定点当たり2.50人/年)に比べて減少した。地域別の患者報告数は、宇和島保健所5人、今治保健所1人で、患者の年齢は、1歳未満1人、1~4歳3人、5~9歳1人、15~19歳1人であった。病原体は、ムンプスウイルス2人、マイコプラズマ3人、インフルエンザウイルスA型1人であった。

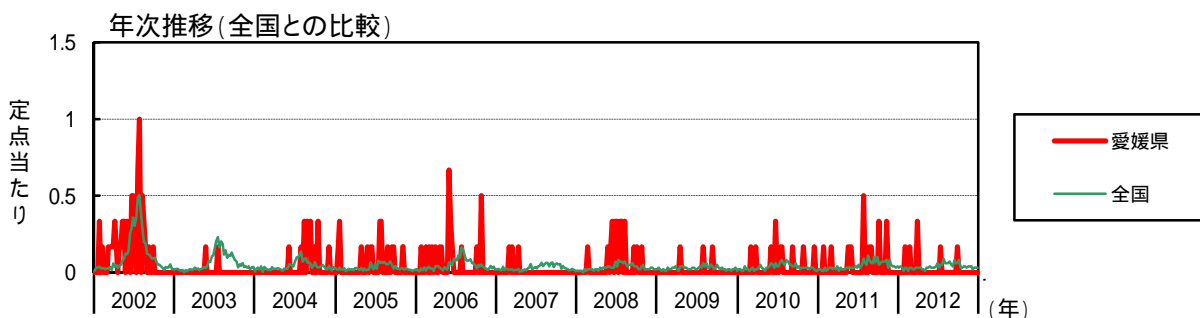
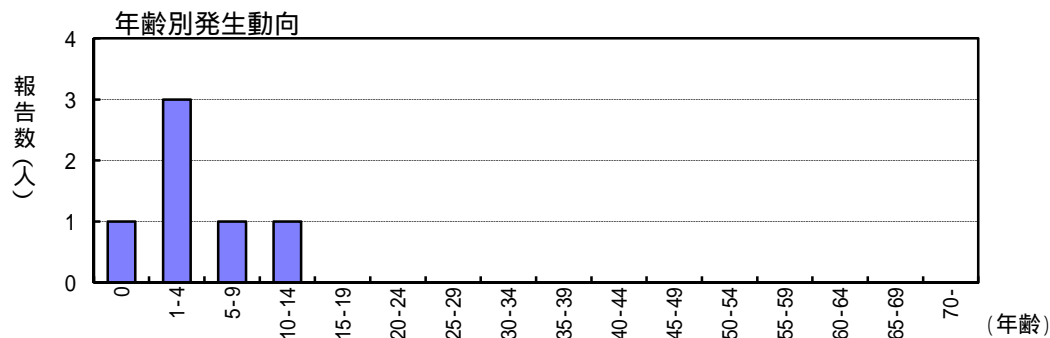
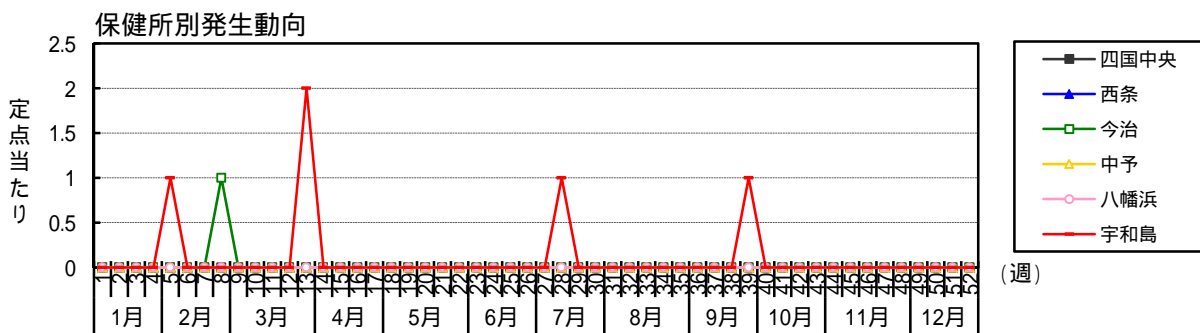
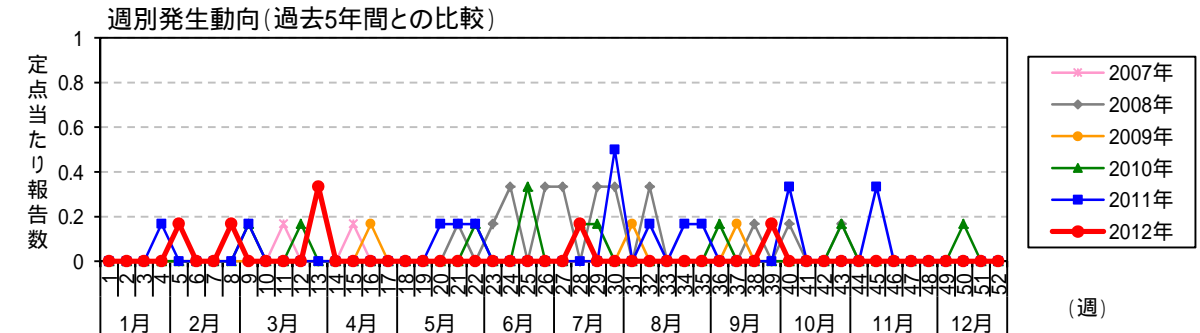

細菌性髄膜炎

月 週	患者報告数												定点当たり報告数							
	2012年 保健所別				愛媛県				全 国				愛媛県			全 国				
	西 国	中 予	八 幡	宇 和	四 国	2012	2011	2010	2012	2011	2010	2012	2011	2010	2012	2011	2010			
1																		0.01	0.01	0.03
2																		0.01	0.01	0.01
3																		0.03	0.01	0.02
4																		0.01	0.02	0.02
5																		0.02	0.01	0.02
6																		0.01	0.01	0.02
7																		0.02	0.02	0.02
8																		0.02	0.02	0.02
9																		0.02	0.03	0.02
10																		0.02	0.01	0.01
11																		0.02	0.02	0.03
12																		0.02	0.01	0.02
13																		0.02	0.01	0.02
14																		0.01	0.02	0.01
15																		0.01	0.03	0.02
16																		0.02	0.02	0.02
17																		0.02	0.03	0.02
18																		0.02	0.02	0.02
19																		0.04	0.02	0.03
20																		0.02	0.02	0.02
21																		0.03	0.02	0.02
22																		0.02	0.03	0.02
23																		0.03	0.04	0.02
24																		0.01	0.02	0.03
25																		0.01	0.01	0.03
26																		0.02	0.03	0.03
27																		0.02	0.03	0.01
28																		0.01	0.04	0.02
29																		0.01	0.02	0.01
30																		0.02	0.02	0.03
31																		0.03	0.02	0.01
32																		0.03	0.02	0.02
33																		0.02	0.02	0.02
34																		0.02	0.03	0.02
35																		0.03	0.01	0.03
36																		0.04	0.02	0.03
37																		0.01	0.03	0.02
38																		0.17	0.02	0.02
39																		0.01	0.02	0.02
40																		0.01	0.01	0.01
41																		0.02	0.02	0.01
42																		0.01	0.01	0.03
43																		0.03	0.02	0.03
44																		0.33	0.01	0.02
45																		0.03	0.01	0.03
46																		0.01	0.01	0.03
47																		0.02	0.01	0.02
48																		0.01	0.03	0.02
49																		0.02	0.04	0.01
50																		0.01	0.02	0.03
51																		0.02	0.03	0.01
52																		0.02	0.02	0.02
合計																		0.17	0.17	1.00
																		1.01	1.09	1.06

注)2012年の全国患者報告数及び定点当たり報告数は速報値である(2013年3月2日集計)。

細菌性髄膜炎

月 週	患者報告数												定点当たり報告数									
	2012年 保健所別				愛媛県				全 国				愛媛県			全 国						
	四 国	西 中	予 和	八 幡	宇 和	2012	2011	2010	2012	2011	2010	2012	2011	2010	2012	2011	2010					
1																				0.02	0.02	0.02
2																				0.04	0.02	0.02
3																				0.03	0.01	0.01
4																				0.01	0.01	0.01
5																				0.03	0.03	0.04
6																				0.03	0.01	0.02
7																				0.01	0.02	0.02
8																				0.03	0.03	0.01
9																				0.17	0.17	0.17
10																				0.02	0.02	0.03
11																				0.02	0.03	0.01
12																				0.17	0.17	0.17
13																				0.03	0.04	0.02
14																				0.03	0.01	0.03
15																				0.03	0.03	0.05
16																				0.02	0.02	0.03
17																				0.02	0.02	0.02
18																				0.01	0.02	0.01
19																				0.03	0.03	0.03
20																				0.03	0.03	0.03
21																				0.04	0.03	0.04
22																				0.17	0.17	0.17
23																				0.03	0.03	0.06
24																				0.03	0.03	0.05
25																				0.02	0.02	0.03
26																				0.02	0.02	0.02
27																				0.01	0.02	0.01
28																				0.03	0.03	0.03
29																				0.03	0.03	0.03
30																				0.04	0.03	0.04
31																				0.17	0.17	0.17
32																				0.03	0.03	0.05
33																				0.03	0.03	0.06
34																				0.04	0.04	0.06
35																				0.06	0.03	0.04
36																				0.03	0.03	0.05
37																				0.03	0.03	0.03
38																				0.06	0.05	0.08
39																				0.06	0.11	0.07
40																				0.06	0.08	0.05
41																				0.05	0.05	0.05
42																				0.07	0.08	0.05
43																				0.05	0.06	0.05
44																				0.06	0.06	0.05
45																				0.08	0.04	0.04
46																				0.04	0.10	0.04
47																				0.06	0.07	0.06
48																				0.06	0.10	0.03
49																				0.05	0.05	0.04
50																				0.03	0.06	0.04
51</																						

マイコプラズマ肺炎

2012年の患者報告数は220人(定点当たり36.67人/年)で、前年(患者報告数319人、定点当たり53.17人/年)の0.7倍に減少した。年間を通じて四国中央保健所で発生し、10月からは宇和島保健所で増加した。地域別の患者報告数は、四国中央保健所が103人/年と突出して多く、次いで宇和島保健所48人/年、八幡浜保健所30人/年、今治保健所26人/年と続き、西条保健所は8人/年、中予保健所は5人/年と少数の報告であった。年齢別の患者報告数は、1~4歳が74人(33.6%)と多く、14歳以下が140人(63.6%)を占めた。

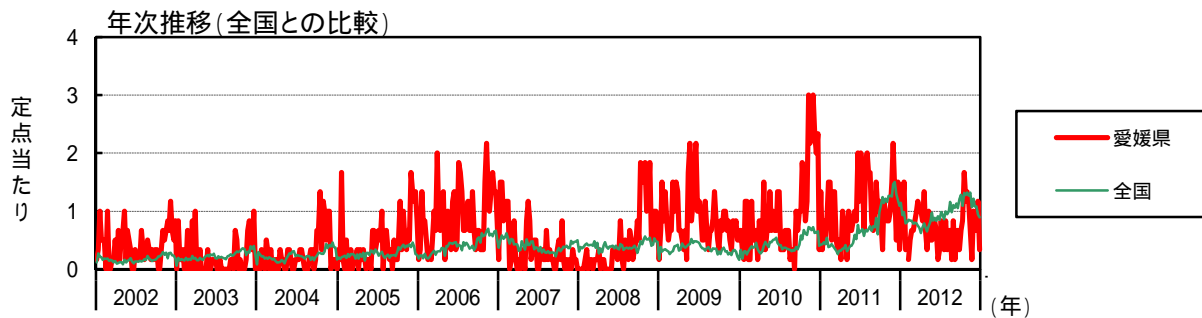
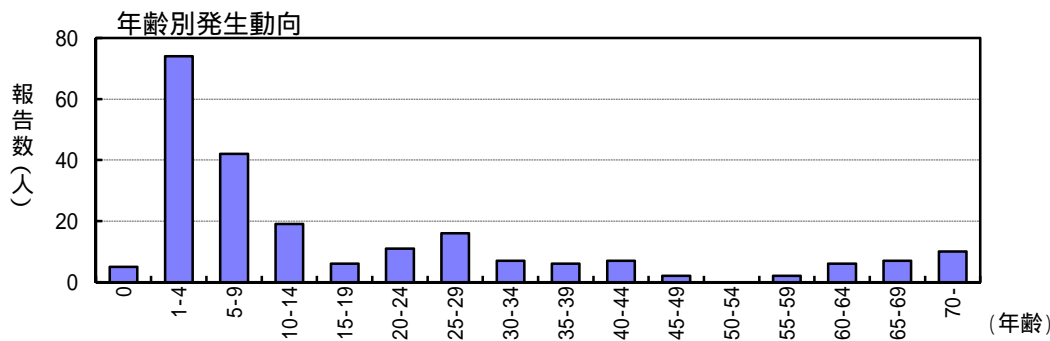
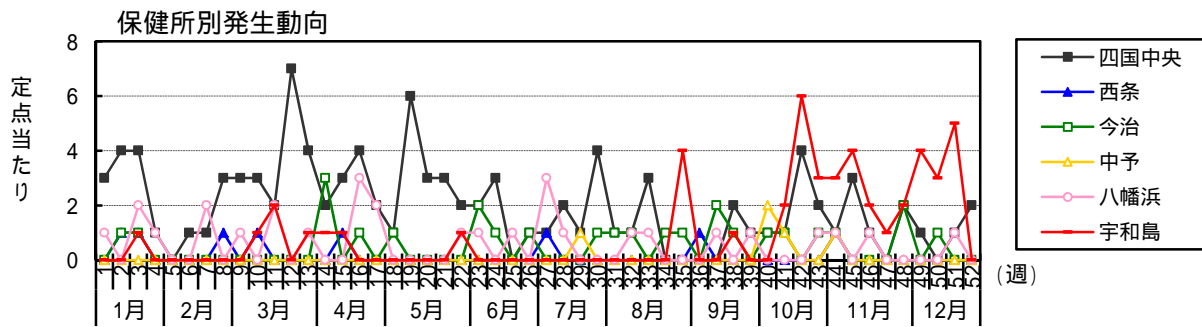
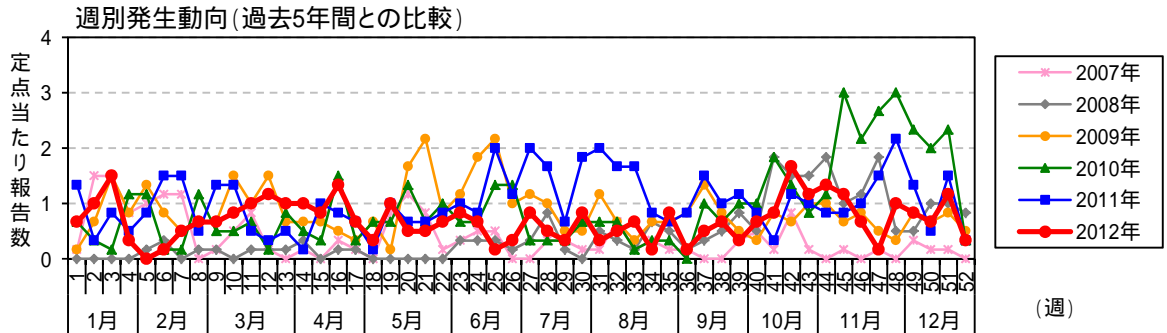

クラミジア肺炎(オウム病を除く)

2012年の患者報告は1人(定点当たり0.17人/年)で、宇和島保健所管内からの報告であり、年齢は10~14歳であった。県内では2005年から2010年まで患者報告がなかったが、2011年以降年間数例の報告が出ている。

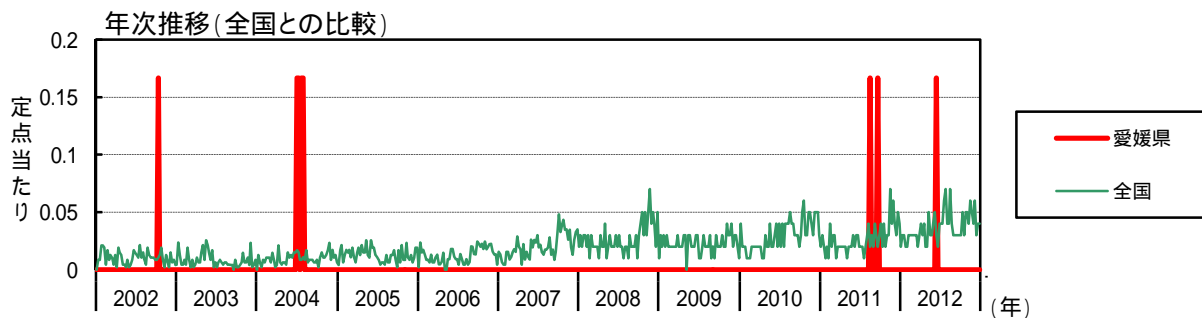
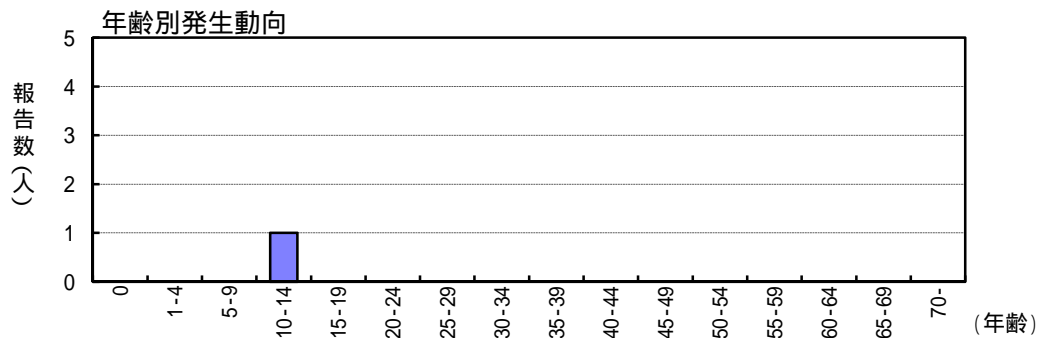
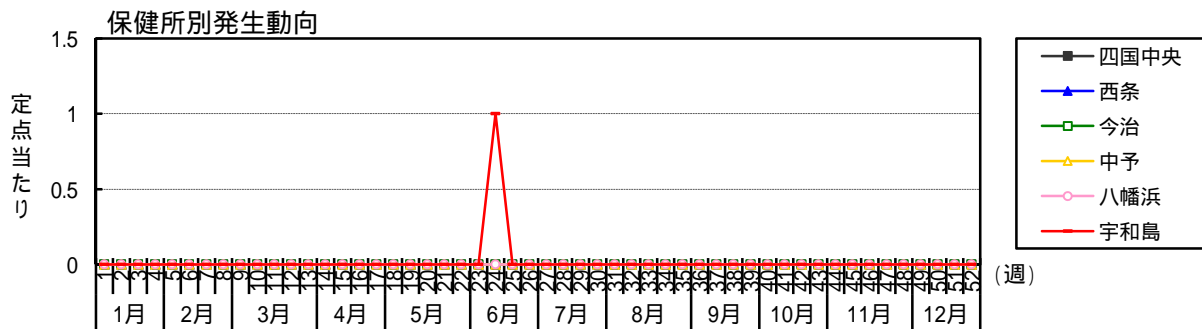
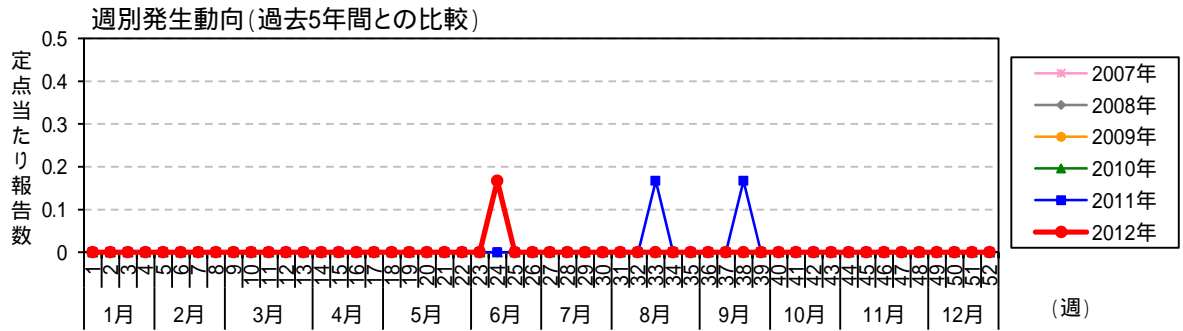

クラミジア肺炎(オウム病は除く)

月週	患者報告数										定点当たり報告数															
	2012年					愛媛県					全国															
	西条中央	今治	中予	八幡浜	宇和島	四国中央	西条中央	今治	中予	八幡浜	宇和島	2012	2011	2010	2012	2011	2010	2012	2011	2010						
1																										
2																										
3																										
4																										
5																										
6																										
7																										
8																										
9																										
10																										
11																										
12																										
13																										
14																										
15																										
16																										
17																										
18																										
19																										
20																										
21																										
22																										
23																										
24																										
25																										
26																										
27																										
28																										
29																										
30																										
31																										
32																										
33																										
34																										
35																										
36																										
37																										
38																										
39																										
40																										
41																										
42																										
43																										
44																										
45																										
46																										
47																										
48																										
49																										
50																										
51																										
52																										
合計	103	8	26	5	30	48	220	319	295	23,346	17,027	10,448	36,67	53,17	49,17	49,99	36,70	22,57	886	665	708	0.17	0.33	1.90	1.43	1.53

注)2012年の全国患者報告数及び定点当たり報告数は速報値である(2013年3月2日集計)。

マイコプラズマ肺炎

月週	患者報告数										定点当たり報告数									
	2012年					愛媛県					全国									
	西条中央	今治	中予	八幡浜	宇和島	四国中央	西条中央	今治	中予	八幡浜	宇和島	2012	2011	2010	2012	2011	2010	2012	2011	2010
1	3	4	1	1	1	1	4	8	4	4	532	200	154	0.67	1.33	0.67	1.14	0.43	0.33	0.33
2	1	1	1	1	1	1	6	2	2	2	434	204	86	1.00	0.33	0.33	0.93	0.44	0.18	0.18
3	4	1	1	1	1	2	9	5	5	1	457	213	141	1.50	0.83	0.17	0.98	0.46	0.30	0.30
4	1	1	1	1	1	1	2	3	7	3	369	204	143	0.33	0.50	1.17	0.79	0.44	0.31	0.31
5	1	1	1	1	1	1	5	7	5	7	377	253	117	0.83	1.17	0.81	0.81	0.54	0.25	0.25
6	1	1	1	1	1	2	3	9	1	9	395	178	141	0.17	1.50	0.17	0.85	0.38	0.31	0.31
7	1	1	1	1	1	1	3	9	1	3	392	183	161	0.50	1.50	0.17	0.84	0.39	0.35	0.35
8	3	1	1	1	1	1	4	3	7	387	203	179	0.67	0.50	1.17	0.83	0.44	0.39	0.39	
9	3	3	1	1	1	1	4	8	3	364	183	170	0.67	1.33	0.50	0.78	0.39	0.37	0.37	
10	3	3	1	1	1	2	5	8	3	373	166	174	0.83	1.33	0.50	0.80	0.36	0.38	0.38	
11	2	2	1	1	1	1	6	3	4	369	145	211	1.00	0.50	0.67	0.79	0.32	0.45	0.45	
12	7	1	1	1	1	1	12	7	2	348	118	158	1.17	0.33	0.17	0.75	0.26	0.34	0.34	
13	4	2	1	1	1	1	6	3	5	332	155	136	1.00	0.50	0.83	0.71	0.34	0.29	0.29	
14	2	2	3	1	1	1	6	1	3	290	147	126	1.00	1.00	0.17	0.50	0.62	0.27	0.27	
15	3	1	1	1	1	1	5	6	2	334	162	140	0.83	1.00	0.33	0.72	0.35	0.30	0.30	
16	4	1	1	1	1	3	8	5	9	369	162	186	1.33	0.83	1.50	0.79	0.35	0.40	0.40	
17	2	2	1	1	1	2	4	4	4	335	188	219	0.67	0.67	0.33	0.72	0.41	0.47	0.47	
18	1	1	1	1	1	1	2	1	4	305	145	197	0.33	0.17	0.67	0.65	0.31	0.42	0.42	
19	6	6	4	4	4	4	6	6	4	348	164	176	1.00	1.00	0.67	0.74	0.35	0.38	0.38	
20	3	3	4	4	4	4	8	3	4	379	187	218	0.50	0.67	1.33	0.81	0.40	0.47	0.47	
21	3	3	4	4	4	4	4	4	4	456	189	215	0.50	0.67	0.67	0.97	0.41	0.46	0.46	
22	2	2	1	1	1	1	5	6	6	392	211	234	0.67	0.83	1.00	0.84	0.45	0.50	0.50	
23	2	2	2	2	2	1	5	6	4	413	278	237	0.83	1.00	0.67	0.88	0.60	0.51	0.51	
24	3	1	1	1	1	1	4	5	4	388	240	252	0.67	0.83	0.67	0.83	0.52	0.54	0.54	
25	5	1	1	1	1	1	1	12	8	430	357	208	0.17	2.00	1.33	0.91	0.76	0.45	0.45	
26	1	1	1	1	1	2	2	7	8	397	288	190	0.33	1.17	1.33	0.85	0.62	0.41	0.41	
27	1	1	1	1	1	3	5	12	2	457	301	188	0.83	2.00	0.33	0.98	0.65	0.41	0.41	
28	2	2	1	1	1	1	3	10	2	443	324	156	0.50	1.67	0.33	0.95	0.70	0.34	0.34	
29	1	1	1	1	1	1	2	4	2	402	266	172	0.33	0.67	0.33	0.86	0.57	0.37	0.37	
30	4	1	1	1	1	1	5	11	4	464	312	170	0.83	1.83	0.67	0.99	0.67	0.37	0.37	
31	1	1	1	1	1	1	2	12	4	444	302	160	0.33	2.00	0.67	0.95	0.65	0.35	0.35	
32	1	1	1	1	1	1	3	10	4	469	322	157	0.50	1.67	0.67	1.00	0.69	0.34	0.34	
33	3	3	1	1	1	1	4	10	1	542	347	152	0.67	1.67	0.17	1.16	0.74	0.33	0.33	
34	1	1	1	1	1	1	5	5	2	460	310	143	0.17	0.83	0.33	0.98	0.67	0.31	0.31	
35	1	1	1	1	1	1	4	4	2	518	345	153	0.83	0.67	0.33	1.10	0.74	0.33	0.33	
36	1	1	1	1	1	1	1	5	5	495	335	149	0.17	0.83	1.00	1.28	1.10	0.58	0.58	
37	2	2	1	1	1	1	3	9	6	530	413	175	0.50	1.50	1.00	1.06	0.72	0.32	0.32	
38	2	1	1	1	1	1	4	6	4	492	281	156	0.67	1.00	0.67	1.05	0.60	0.34	0.34	
39	1	1	1	1	1	1	2	7	6	558										

(6)STD 定点対象疾患(月報)

性器クラミジア感染症

2012年の患者報告数は103人(定点当たり9.36人/年)で、前年(患者報告数156人、定点当たり14.18人/年)の0.7倍に減少し、1999年4月の調査開始以降、最小の報告数であった。性別は、男性62人(60.2%)、女性41人(39.8%)であり、女性の報告数は2009年以降ほぼ横ばいであるのに対し、男性は2010年、2011年と2年続けて120人前後であった報告数が2012年は62人に半減した。年齢別の患者報告数は、男性では20歳代~40歳代が90.3%(56人)を占めるのに対し、女性では15歳~30歳代が92.7%(39人)を占めており、女性では近年19歳以下の割合が増加する傾向がみられる。

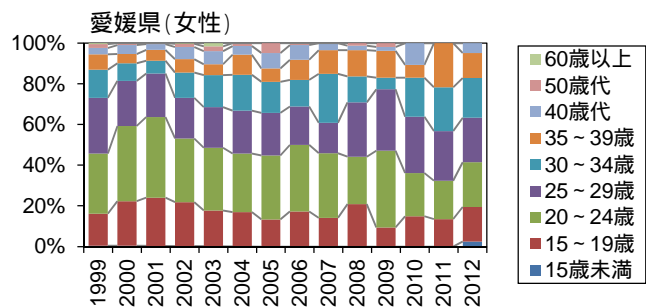
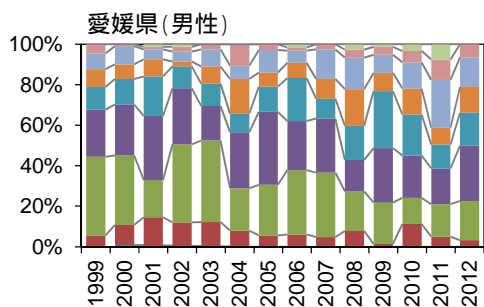
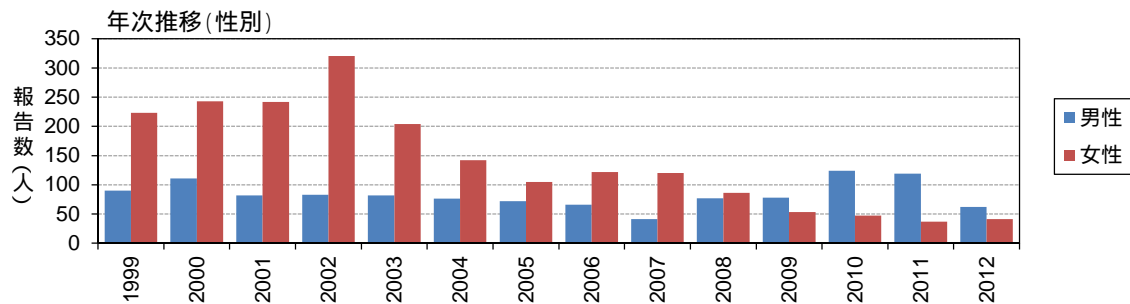
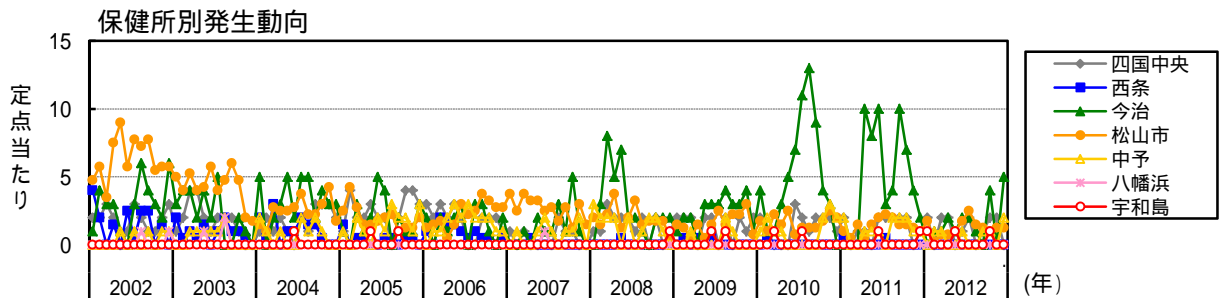
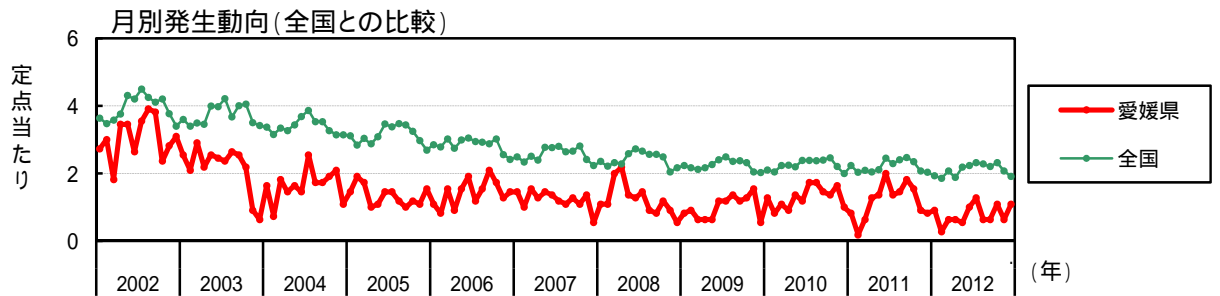

性器ヘルペスウイルス感染症

2012年の患者報告数は66人(定点当たり6.00人/年)で、前年(患者報告数43人、定点当たり3.91人/年)の1.5倍に増加した。県内の患者報告数は、2006年の88人(定点当たり8.00人/年)をピークに減少傾向が続いていたが、2012年の8月以降、比較的患者数の多い状態が続いている。性別は男性47人、女性19人で、前年(男性32人、女性11人)と比較して男女ともに患者報告数が増加した。年齢別の患者報告数は、男性では20歳代~40歳代が83.0%(39人)を占めたが、女性では20歳代から70歳以上にかけて幅広い年齢層にみられた。

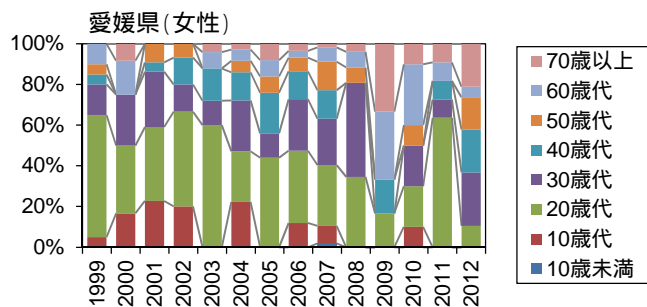
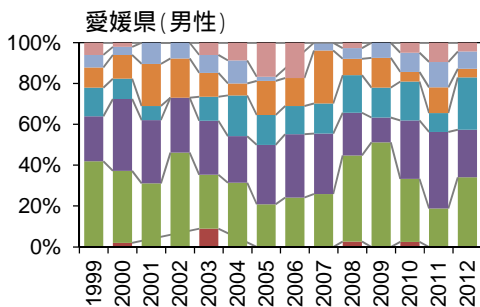
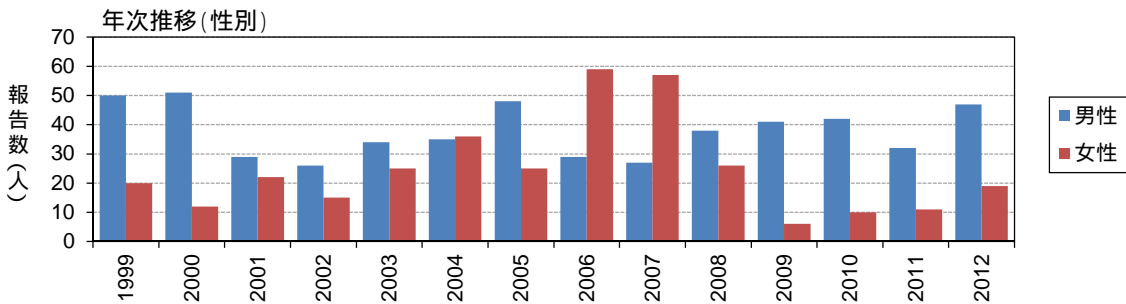
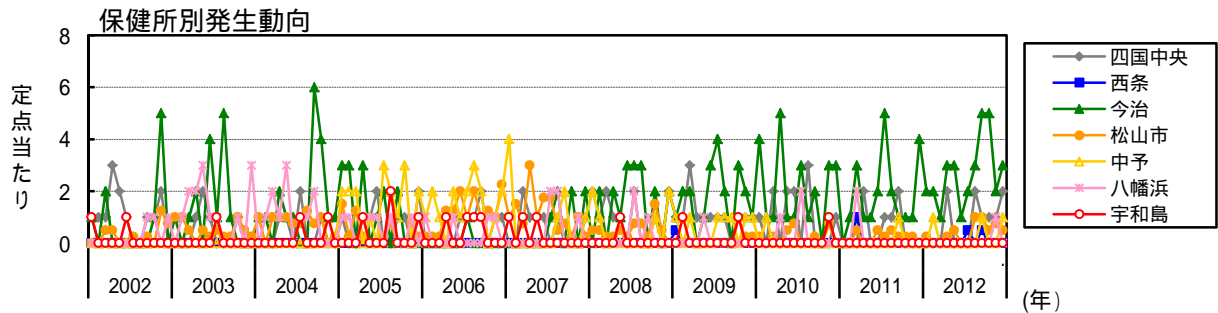
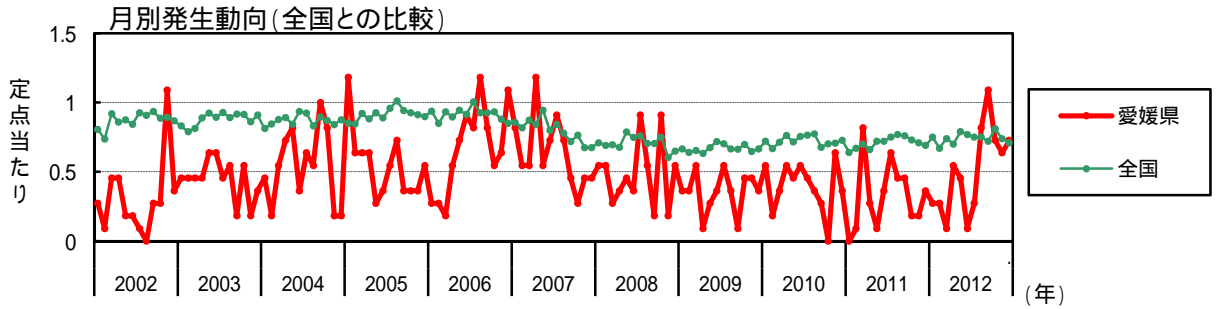

性器クラミジア感染症

月	患者報告数												定点当たり報告数													
	2012年 保健所別						愛媛県			全国			2012年 保健所別						愛媛県			全国				
	四国中央	西条	今治	松山市	中予	八幡浜	宇和島	2012	2011	2010	2012	2011	2010	四国中央	西条	今治	松山市	中予	八幡浜	宇和島	2012	2011	2010	2012	2011	2010
1	2		7	1	10	9	14	1,868	2,160	2,029	2.00	1.75	1.00	2.00	1.00	1.00	1.00	1.00	1.00	1.00	0.91	0.82	1.27	1.93	2.23	2.10
2			1	3	3	2	9	1,787	1,964	1,992	2.00	0.25	1.00	2.00	0.27	0.18	0.82	0.82	0.82	0.82	0.27	0.18	0.82	1.85	2.03	2.05
3	2		3	1	7	7	12	1,998	2,019	2,170	2.00	1.00	1.00	2.00	0.64	0.64	1.09	1.09	1.09	0.64	0.64	1.09	2.07	2.08	2.25	
4	2		3		7	14	10	1,823	1,959	2,167	2.00	0.75		2.00	0.64	1.27	0.91	0.91	0.91	0.64	0.64	1.27	1.88	2.04	2.26	
5			4		6	15	15	2,132	2,040	2,119	1.00	1.00	1.00	1.00	1.00	1.36	1.36	1.36	1.36	1.00	0.55	1.36	2.19	2.11	2.20	
6	1		7	1	11	22	13	2,173	2,369	2,321	1.00	1.75	1.00	1.00	1.00	2.00	1.75	1.00	1.00	1.00	1.00	2.00	1.18	2.23	2.45	
7	2		10		14	15	19	2,264	2,216	2,317	2.00	2.50		2.00	1.27	1.36	1.73	1.73	1.73	1.27	1.36	1.73	2.32	2.29	2.41	
8			6		7	16	19	2,220	2,327	2,341	1.00	1.50		1.00	0.64	1.45	1.73	1.73	1.73	0.64	0.64	1.45	2.28	2.40	2.42	
9	1		5	1	7	20	16	2,141	2,394	2,369	1.00	1.25	1.00	1.00	0.64	1.82	1.45	1.45	1.45	0.64	0.64	1.82	2.20	2.47	2.46	
10	2		4	1	12	17	15	2,259	2,276	2,401	2.00	4.00	1.00	2.00	1.09	1.55	1.36	1.36	1.36	1.00	1.09	1.55	2.32	2.35	2.48	
11	2		5	2	7	10	18	2,010	1,998	2,137	2.00	1.25		2.00	0.64	0.91	1.64	1.64	1.64	0.64	0.64	0.91	2.07	2.07	2.21	
12			5	5	12	9	11	1,855	1,960	1,952	14.00	5.00	2.00	14.00	1.09	0.82	1.00	1.00	1.00	1.09	0.82	1.00	1.91	2.03	2.01	
合計	14		19	60	103	156	171	24,530	25,682	26,315	14.00	19.00	7.00	14.00	3.00	14.18	15.55	15.55	15.55	3.00	9.36	14.18	25.26	26.56	27.27	

注)2012年の全国患者報告数及び定点当たり報告数は速報値である(2013年3月2日集計)。

性器ヘルペスウイルス感染症

月	患者報告数												定点当たり報告数													
	2012年 保健所別						愛媛県			全国			2012年 保健所別						愛媛県			全国				
	四国中央	西条	今治	松山市	中予	八幡浜	宇和島	2012	2011	2010	2012	2011	2010	四国中央	西条	今治	松山市	中予	八幡浜	宇和島	2012	2011	2010	2012	2011	2010
1			2	1	3	6	6	721	620	695	2.00	0.25		2.00	0.27	0.09	0.18	0.18	0.18	0.27	0.27	0.09	0.18	0.67	0.67	0.72
2			2	1	3	2	2	652	647	649	2.00		1.00	2.00	0.27	0.09	0.18	0.18	0.18	0.27	0.27	0.09	0.18	0.67	0.67	0.73
3			1		1	4	4	718	673	705	2.00			1.00	0.09	0.82	0.36	0.36	0.36	0.09	0.09	0.82	0.74	0.69	0.73	
4	2		3	1	6	3	6	677	634	730	2.00	0.25		3.00	0.55	0.27	0.55	0.55	0.55	0.55	0.55	0.27	0.55	0.70	0.66	0.76
5			3	2	5	1	5	770	696	690		0.50		3.00	0.45	0.09	0.45	0.45	0.45	0.45	0.45	0.09	0.45	0.79	0.72	0.72
6			1		1	4	6	747	693	731				1.00	0.27	0.64	0.45	0.45	0.45	0.27	0.27	0.64	0.45	0.75	0.75	0.76
7			2		3	7	5	726	731	735				0.50	0.27	0.64	0.45	0.45	0.45	0.27	0.27	0.64	0.45	0.75	0.75	0.76
8	2		3	4	9	5	4	730	744	748	2.00	1.00		3.00	0.82	0.45	0.36	0.36	0.36	0.82	0.45	0.36	0.75	0.77	0.77	
9	1		5	4	12	5	3	701	732	662	1.00	0.50	1.00	1.00	1.09	0.45	0.27	0.27	0.27	1.09	0.45	0.27	0.72	0.76	0.69	
10	1		5	2	8	2	7	786	712	682	1.00	0.50		5.00	0.73	0.18				0.73	0.18		0.81	0.73	0.70	
11	1		2	3	7	2	7	716	690	687	1.00	0.75		2.00	0.64	0.18	0.64	0.64	0.64	1.00	0.64	0.18	0.74	0.71	0.71	
12	2		3	2	8	4	4	693	668	706	2.00	0.50	1.00	3.00	0.73	0.36	0.36	0.36	0.36	2.00	0.73	0.36	0.71	0.69	0.73	
合計	9		32	19	66	43	52	8,637	8,240	8,420	9.00	32.00	4.75	3.00	6.00	3.91	4.73	4.73	4.73	3.00	6.00	3.91	8.89	8.52	8.73	

注)2012年の全国患者報告数及び定点当たり報告数は速報値である(2013年3月2日集計)。

尖圭コンジローマ

2012年の患者報告数は31人(定点当たり2.82人/年)で、前年(患者報告数23人、定点当たり2.09人/年)の1.5倍に増加した。県内の患者報告数は、2004年の74人(定点当たり6.73人/年)をピークに減少傾向が続いていたが、本年は増加に転じた。性別は男性27人、女性4人で、前年(男性16人、女性7人)と比較して、男性の患者報告数が増加した。年齢別の患者報告数は、男性では40歳代10人(37.0%)が最も多く、続いて30歳代6人(22.2%)、50歳代が5人(18.5%)と30~50歳代が77.8%を占めたが、女性では10歳代、30歳代が各1人、20歳代2人とすべて30歳代以下であった。

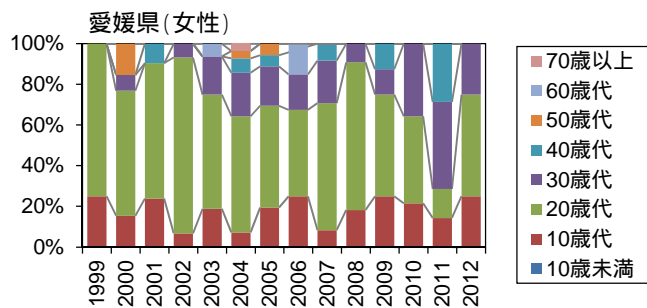
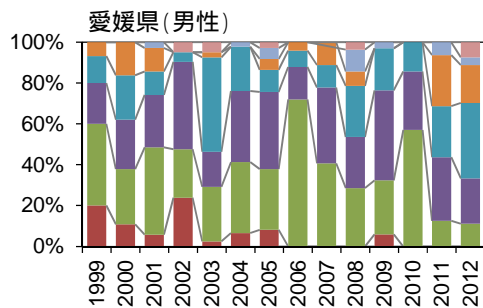
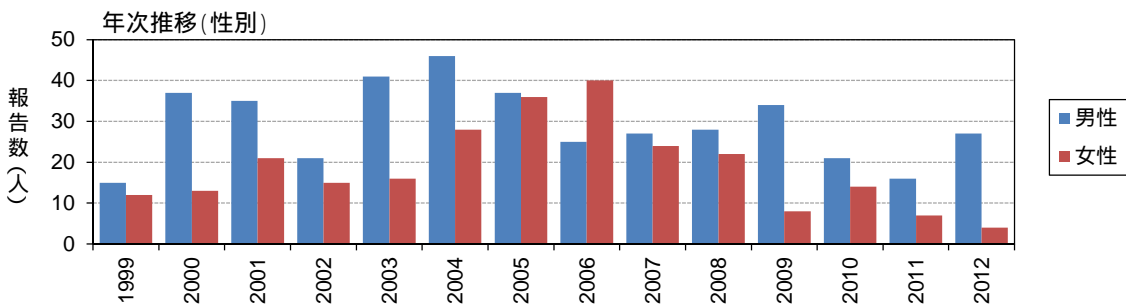
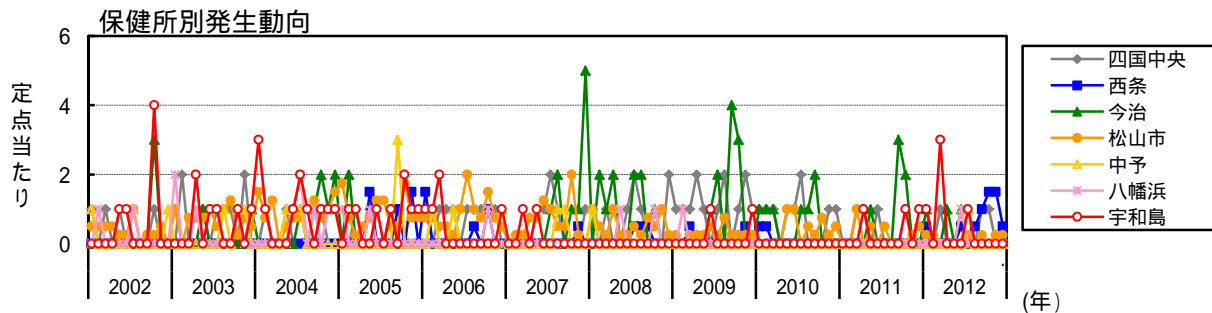
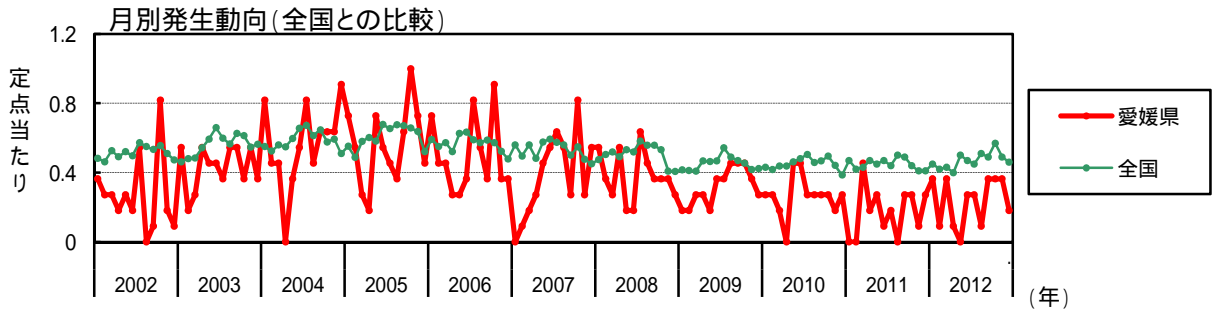

淋菌感染症

2012年の患者報告数は69人(定点当たり6.27人/年)で、前年(患者報告数85人、定点当たり7.78人/年)の0.8倍に減少した。県内の患者報告数は、2000年の224人(定点当たり20.36人/年)をピークに減少傾向が続き、2007年以降、定点当たり10人/年以下で推移している。性別は男性66人、女性3人で、前年(男性83人、女性2人)と同様に、男性に比べ女性の患者報告数が極端に少なかった。年齢別の患者報告数は、男性では20歳代が24人(36.4%)、30歳代18人(27.3%)、40歳代12人(18.2%)で20歳代が最も多く、女性は20歳代2人、30歳代1人であった。

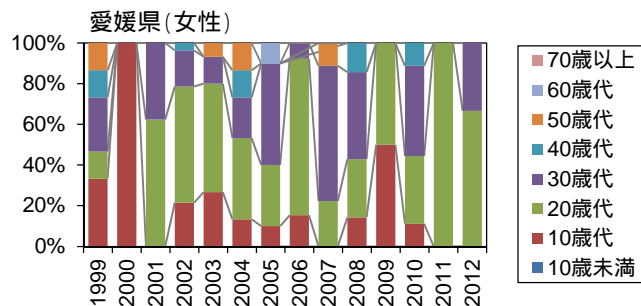
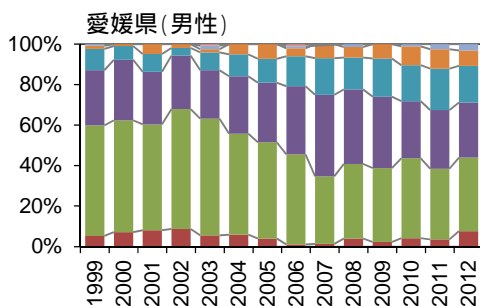
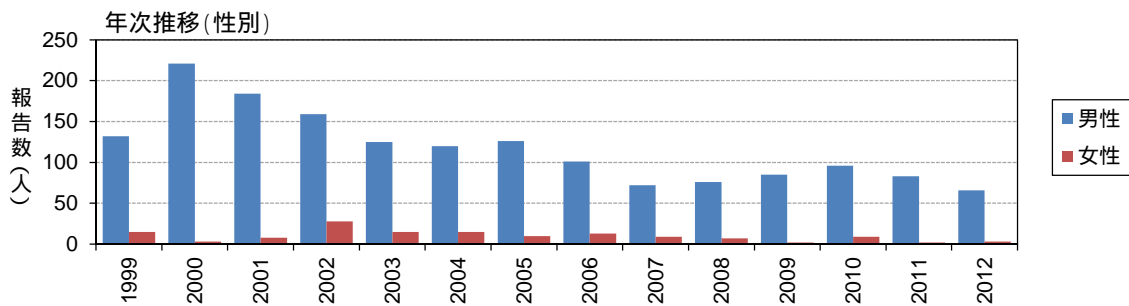
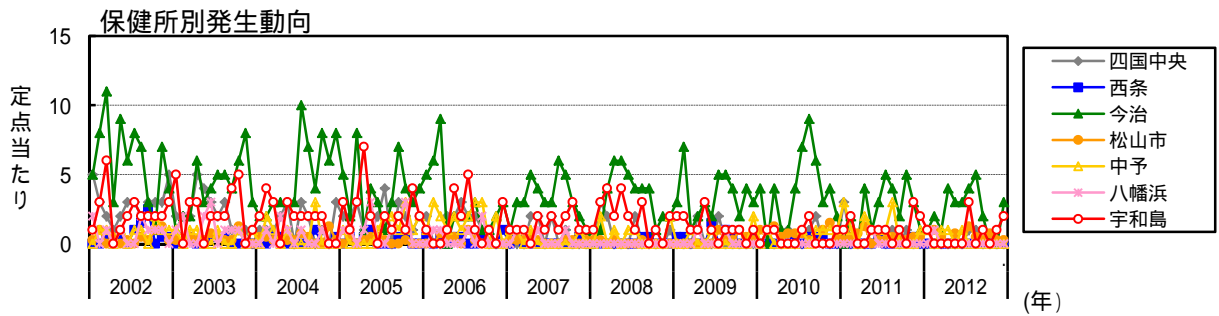
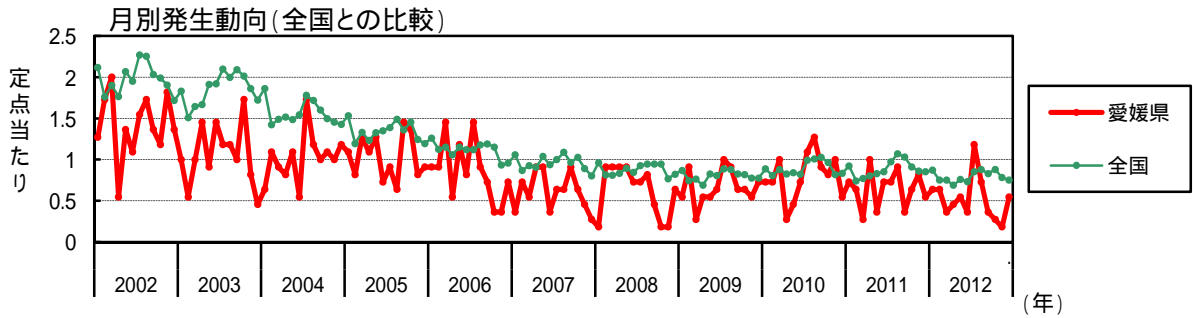

尖圭コンジローマ

月	患者報告数										定点当たり報告数																			
	2012年 保健所別					愛媛県					全国					2012年 保健所別					愛媛県					全国				
	西条	今治	松山市	中予	八幡浜	宇和島	2012	2011	2010	2012	2011	2010	2012	2011	2010	2012	2011	2010	2012	2011	2010	2012	2011	2010	2012	2011	2010			
1	1	1	1	1		1	4	3	433	455	416	0.50	1.00	0.25	1.00	0.36	1.00	0.27	0.45	0.46	0.36	0.45	0.43	0.27	0.45	0.46				
2			1			1	1	3	404	404	406			0.25	0.09	0.09					0.09	0.42	0.42	0.27	0.42	0.42				
3	1					3	4	5	417	415	411	1.00			3.00	0.36	0.45	0.18	0.43	0.43	0.36	0.45	0.43	0.36	0.43	0.43				
4		1					1	2	386	450	422				1.00	0.09	0.18		0.40	0.47	0.09	0.18	0.40	0.47	0.44	0.44				
5								3	489	435	443								0.27	0.45	0.27	0.09	0.45	0.50	0.45	0.46				
6	1	1			1	1	3	1	458	456	465	0.50	1.00		1.00	0.27	0.09	0.45	0.47	0.47	0.27	0.18	0.27	0.45	0.44	0.48				
7			1	1		1	3	2	442	431	485			0.25	1.00	1.00		1.00	0.51	0.50	0.09	0.27	0.27	0.51	0.50	0.47				
8	1						1	3	494	485	453	0.50							0.36	0.27	0.27	0.09	0.27	0.49	0.49	0.48				
9	1	2	1				4	3	474	476	467	1.00	1.00	0.25	0.36	0.27	0.27	0.27	0.57	0.44	0.36	0.27	0.57	0.44	0.49	0.49				
10	1	3					4	3	553	422	480	1.00	1.50		0.36	0.27	0.27	0.27	0.49	0.41	0.36	0.09	0.18	0.49	0.41	0.44				
11		3	1				4	1	472	397	429	0.50		0.25	0.18	0.27	0.27	0.27	0.46	0.41	0.18	0.27	0.27	0.46	0.41	0.39				
12	1		1				2	3	445	393	375	0.50		0.25	0.18	0.27	0.27	0.27	0.46	0.41	0.18	0.27	0.27	0.46	0.41	0.39				
合計	3	12	3	6	1	5	31	23	5,467	5,219	5,252	3.00	6.00	3.00	3.00	2.82	2.09	3.18	5.63	5.40	2.82	2.09	3.18	5.63	5.40	5.44				

注)2012年の全国患者報告数及び定点当たり報告数は速報値である(2013年3月2日集計)。

淋菌感染症

月	患者報告数										定点当たり報告数																			
	2012年 保健所別					愛媛県					全国					2012年 保健所別					愛媛県					全国				
	西条	今治	松山市	中予	八幡浜	宇和島	2012	2011	2010	2012	2011	2010	2012	2011	2010	2012	2011	2010	2012	2011	2010	2012	2011	2010	2012	2011	2010			
1		1	4	1		1	7	8	838	894	853			1.00	1.00	1.00		1.00	0.64	0.73	0.73	0.64	0.73	0.73	0.87	0.92	0.88			
2		2	4		1		7	7	726	715	780			2.00	1.00	1.00		1.00	0.64	0.64	0.73	0.64	0.64	0.73	0.75	0.74	0.80			
3		1	2	1			4	3	730	748	847			1.00	0.50	1.00			0.36	0.27	1.00	0.36	0.27	1.00	0.75	0.77	0.88			
4		4		1			5	11	671	766	793			4.00		1.00			0.45	1.00	0.27	0.45	1.00	0.27	0.69	0.80	0.83			
5		3	3				6	4	735	805	808			3.00	0.75				0.55	0.36	0.45	0.55	0.36	0.45	0.76	0.83	0.84			
6		3		1			4	8	711	819	788			3.00		1.00			0.36	0.73	0.73	0.36	0.73	0.73	0.73	0.85	0.82			
7	1	4	5			3	13	8	832	940	952	1.00		4.00	1.25		3.00	1.18	0.73	1.09	0.73	1.09	0.85	0.85	0.97	0.99				
8	1	5	2			1	8	10	857	1,032	978	1.00		5.00	0.50			0.73	0.91	1.27	0.73	0.91	1.27	0.88	1.07	1.01				
9		2	1			1	4	4	808	995	997			2.00	0.25		1.00	0.36	0.36	0.91	0.36	0.36	0.91	0.83	1.03	1.03				
10				3			3	7	860	883	936				0.75			0.27	0.64	0.82	0.27	0.64	0.82	0.88	0.91	0.96				
11				1		1	2	9	751	833	789				0.25		1.00	0.18	0.82	1.00	0.18	0.82	1.00	0.78	0.86	0.81				
12		3	1			2	6	6	729	817	806			3.00	0.25		2.00	0.55	0.55	0.55	0.55	0.55	0.55	0.75	0.85	0.83				
合計	2	28	26	4	1	8	69	85	9,248	10,247	10,327	2.00	28.00	6.50	4.00	1.00	8.00	6.27	7.73	9.55	9.52	7.73	9.55	9.52	10.60	10.70				

注)2012年の全国患者報告数及び定点当たり報告数は速報値である(2013年3月2日集計)。

(7) 基幹定点対象疾患(月報)

メチシリン耐性黄色ブドウ球菌感染症

2012年の患者報告数は171人(定点当たり28.50人/年)で、前年(患者報告数186人、定点当たり31.00人/年)に比べやや減少したが、例年(過去10年平均32.03人/年)と同程度の発生であった。性別は男性111人、女性60人で、男性が64.9%を占めた。高齢者に多くみられ、特に70歳以上が94人と全体の55.0%を占めた。

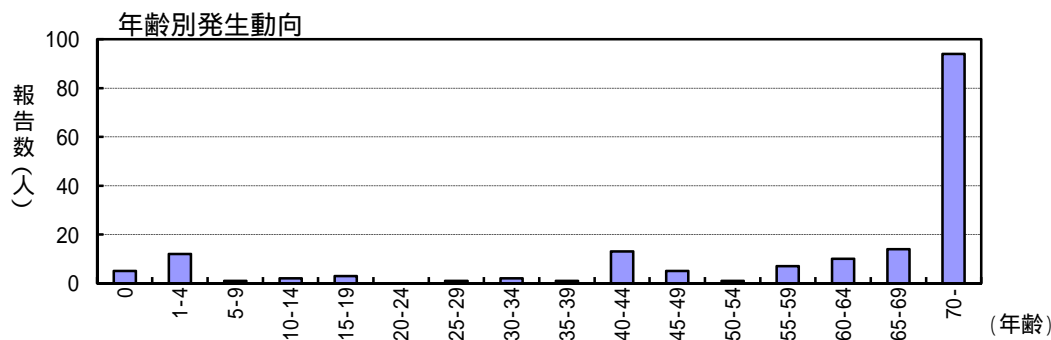
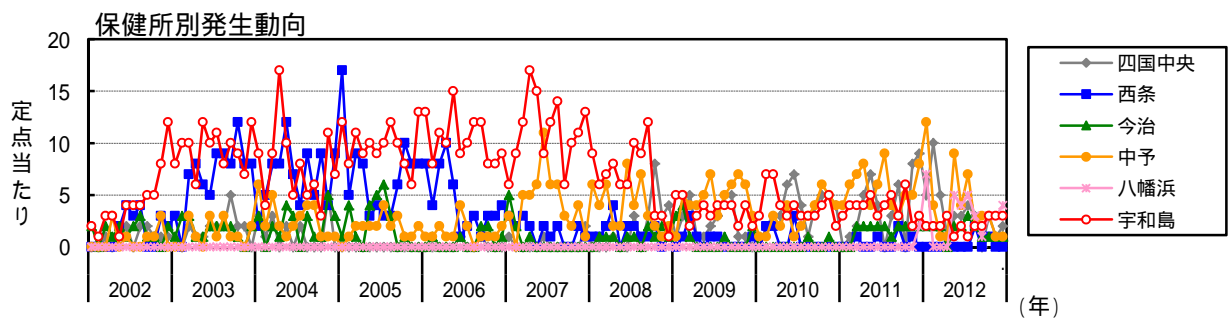
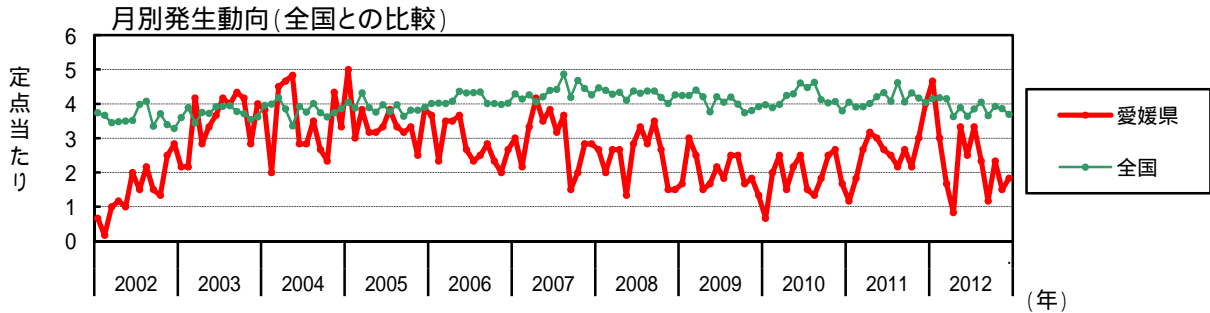

ペニシリン耐性肺炎球菌感染症

2012年の患者報告数は6人(定点当たり1.00人/年)で、0歳児1人、50歳代2人、70歳以上3人であった。県内の患者報告数は、2006年の14人(定点当たり2.33人/年)以降減少し、年間6人以下の少数報告で推移している。

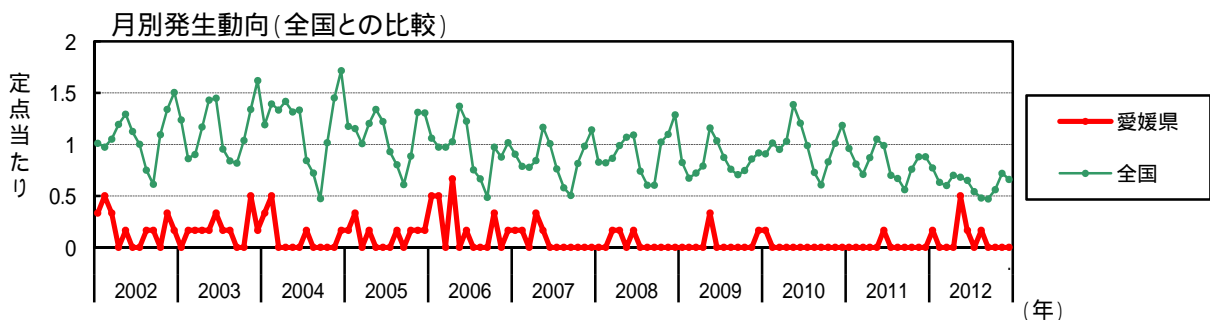

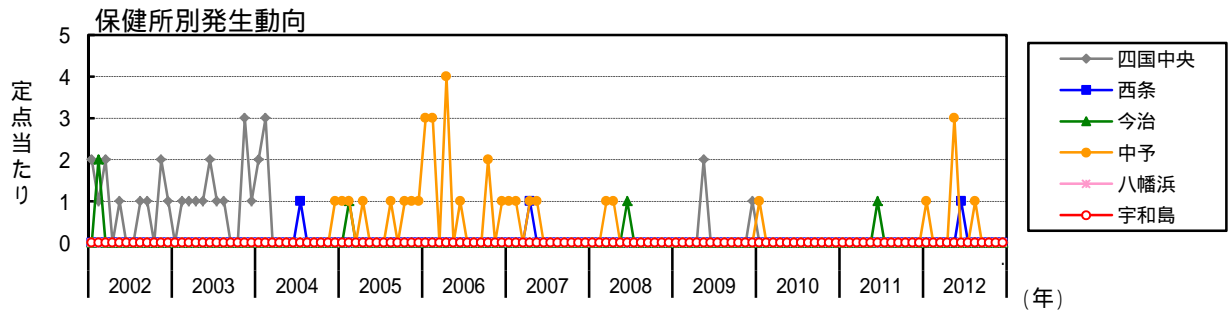

薬剤耐性アシネトバクター感染症

2012年に県内での患者報告はなかった。2011年2月1日から対象疾患に追加されて以降、患者報告は確認されていない。

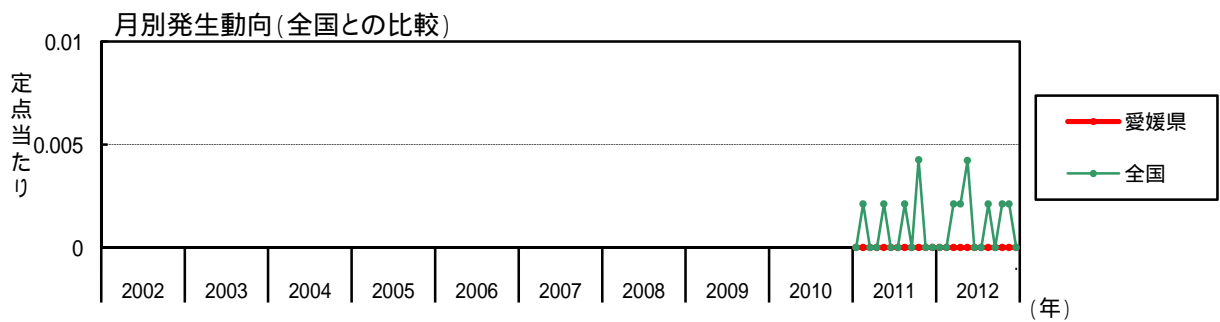

薬剤耐性緑膿菌感染症

2012年の患者報告数は10人(定点当たり1.67人/年)であった。性別は男性8人、女性2人で、年齢は60歳代2人、70歳以上8人の高齢者であった。県内の患者報告数は、2003年の15人以降、年間10人以下の少数報告で推移している。

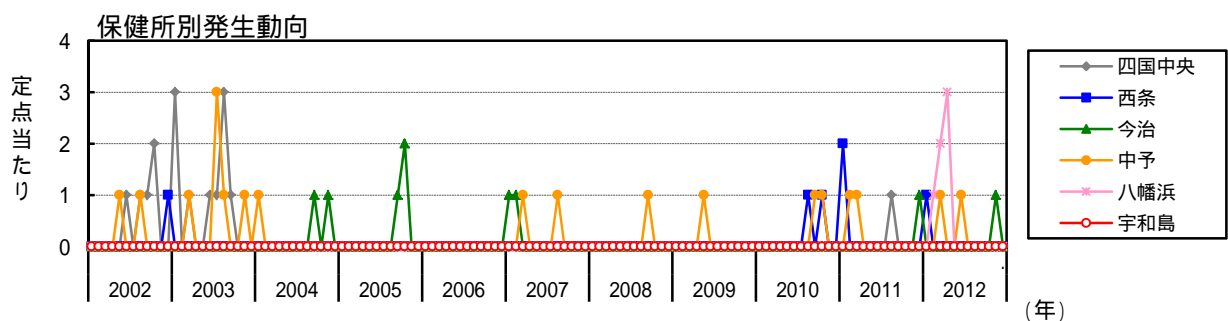
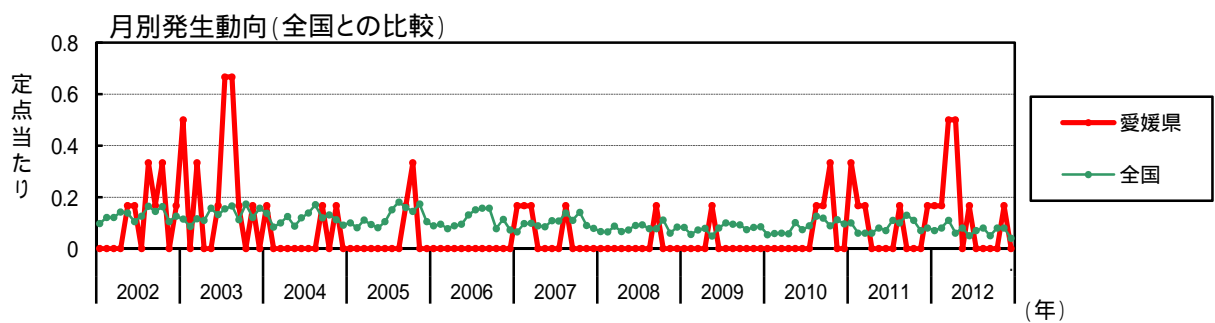

愛媛県感染症発生動向調査事業報告書(2012年)

メチシリン耐性黄色ブドウ球菌感染症

月	患者報告数											定点当たり報告数												
	2012年 保健所別						愛媛県			全国			2012年 保健所別						愛媛県			全国		
	四国中央	西条	今治	中予	八幡浜	宇和島	2012	2011	2010	2012	2011	2010	四国中央	西条	今治	中予	八幡浜	宇和島	2012	2011	2010	2012	2011	2010
1	5		2	12	7	2	28	7	4	1,936	1,925	1,874	5.00		2.00	12.00	7.00	2.00	4.67	1.17	0.67	4.15	4.05	3.98
2	10		2	4		2	18	11	12	1,972	1,843	1,818	10.00		2.00	4.00		2.00	3.00	1.83	2.00	4.18	3.91	3.88
3	5		2	1		2	10	16	15	1,961	1,851	1,900	5.00		2.00	1.00		3.00	1.67	2.67	2.50	4.15	3.91	4.05
4	1			1		3	5	19	9	1,719	1,882	2,006	1.00			1.00		3.00	0.83	3.17	1.50	3.63	4.01	4.27
5	3		2	9	5	1	20	18	13	1,839	1,993	1,998	3.00		2.00	9.00	5.00	1.00	3.33	3.00	2.17	3.89	4.21	4.26
6	3		2	4	4	2	15	16	15	1,720	2,046	2,204	3.00		2.00	4.00	4.00	2.00	2.50	2.67	2.50	3.64	4.33	4.70
7	4		3	7	5	1	20	15	9	1,822	1,928	2,135	4.00		3.00	7.00	5.00	1.00	3.33	2.17	2.50	3.85	4.08	4.54
8	3	2	2	2	3	2	14	13	8	1,917	2,184	2,229	3.00	2.00	2.00	2.00	3.00	2.00	2.33	2.17	1.33	4.05	4.62	4.71
9			1	3	1	2	7	16	11	1,726	1,910	1,983			1.00	3.00	1.00	2.00	1.17	2.67	1.83	3.66	4.06	4.22
10	3	1	1	3	3	3	14	13	15	1,865	2,030	1,931	3.00	1.00	1.00	3.00	3.00	3.00	2.33	2.17	2.50	3.93	4.33	4.10
11	1		1	1	3	3	9	18	16	1,832	1,969	1,964	1.00		1.00	1.00	3.00	3.00	1.50	3.00	2.67	3.86	4.18	4.17
12	2		1	1	4	3	11	24	10	1,753	1,902	1,818	2.00		1.00	1.00	4.00	3.00	1.83	4.00	1.67	3.69	4.05	3.85
合計	40	3	19	48	35	26	171	186	137	22,062	23,463	23,860	40.00	3.00	19.00	48.00	35.00	26.00	28.50	31.00	22.83	46.74	49.82	50.77

注)2012年の全国患者報告数及び定点当たり報告数は速報値である(2013年3月2日集計)。

ペニシリン耐性肺炎球菌感染症

月	患者報告数											定点当たり報告数												
	2012年 保健所別						愛媛県			全国			2012年 保健所別						愛媛県			全国		
	四国中央	西条	今治	中予	八幡浜	宇和島	2012	2011	2010	2012	2011	2010	四国中央	西条	今治	中予	八幡浜	宇和島	2012	2011	2010	2012	2011	2010
1				1			1		1	358	455	432				1.00			0.17		0.17	0.77	0.96	0.92
2										298	385	478										0.63	0.82	1.02
3										285	336	454										0.60	0.71	0.97
4										333	411	503										0.70	0.88	1.07
5				3			3			323	496	665				3.00			0.50			0.68	1.05	1.42
6		1					1	1		309	468	576		1.00					0.17	0.17		0.65	0.99	1.23
7										254	332	470										0.54	0.70	1.00
8					1		1			227	317	343				1.00			0.17			0.48	0.67	0.73
9										223	264	291										0.47	0.56	0.62
10										265	356	393										0.56	0.76	0.83
11										342	414	481										0.72	0.88	1.02
12										315	414	573										0.66	0.88	1.21
合計		1		5			6	1	1	3,532	4,648	5,659		1.00		5.00			1.00	0.17	0.17	7.48	9.87	12.04

注)2012年の全国患者報告数及び定点当たり報告数は速報値である(2013年3月2日集計)。

薬剤耐性アシネトバクター感染症

月	患者報告数											定点当たり報告数												
	2012年 保健所別						愛媛県			全国			2012年 保健所別						愛媛県			全国		
	四国中央	西条	今治	中予	八幡浜	宇和島	2012	2011	2010	2012	2011	2010	四国中央	西条	今治	中予	八幡浜	宇和島	2012	2011	2010	2012	2011	2010
1																								
2												1												0.00
3										1														0.00
4										1														0.00
5										2	1													0.00
6																								
7																								
8										1	1													0.00
9																								
10										1	2													0.00
11										1														0.00
12																								
合計										7	5													0.01

注)2012年の全国患者報告数及び定点当たり報告数は速報値である(2013年3月2日集計)。

薬剤耐性緑膿菌感染症

月	患者報告数											定点当たり報告数												
	2012年 保健所別						愛媛県			全国			2012年 保健所別						愛媛県			全国		
	四国中央	西条	今治	中予	八幡浜	宇和島	2012	2011	2010	2012	2011	2010	四国中央	西条	今治	中予	八幡浜	宇和島	2012	2011	2010	2012	2011	2010
1		1					1	2		33	48	25		1.00					0.17	0.33		0.07	0.10	0.05
2					1		1	1		38	27	28				1.00			0.17	0.17		0.08	0.06	0.06
3				1	2		3	1		53	26	28				1.00			0.50	0.17		0.11	0.05	0.06
4					3		3			29	30	28							0.50			0.06	0.06	0.06
5										37	36	36										0.08	0.08	0.08
6							1			24	35	40				1.00			0.17			0.05	0.07	0.09
7										31	53	42										0.07	0.11	0.09
8								1	1	36	46	58								0.17	0.17	0.08	0.10	0.12
9									1	22	59	56									0.17	0.05	0.13	0.12
10									2	39	53	41									0.33	0.08	0.11	0.09
11			1				1			39	32	53			1.00				0.17			0.08	0.07	0.11
12								1		20	36	45								0.17		0.04	0.08	0.10
合計		1	1	2	6		10	6	4	401	481	480		1.00	1.00	2.00	6.00		1.67	1.00	0.67	0.85	1.02	1.02

注)2012年の全国患者報告数及び定点当たり報告数は速報値である(2013年3月2日集計)。

2012 年(平成 24 年)感染症発生動向調査結果
一病原体検査結果一

2012年(平成24年)感染症発生動向調査結果 - 病原体検査結果 -

1 細菌検査状況

感染症の病原体に関する情報を収集するため、愛媛県感染症発生動向調査事業病原体検査要領に基づき、病原体検査を実施した。

(1) 全数把握対象感染症

細菌性赤痢

県内で細菌性赤痢患者が発生した場合には、当所で分離菌株の確認検査を実施するとともに、国立感染症研究所に菌株を送付している。国立感染症研究所ではパルスフィールドゲル電気泳動(PFGE)法による型別を実施し、ソンネについては MLVA (Multi-locus variable-number tandem repeat analysis) を実施している。当所では赤痢菌の血清型別試験、細胞侵入性遺伝子(*invE*、*ipaH*)のPCR検査、薬剤感受性試験を実施した。薬剤感受性試験は CLSI の抗菌薬ディスク感受性試験実施基準に基づき、アンピシリン(ABPC)、クロラムフェニコール(CP)、ストレプトマイシン(SM)、テトラサイクリン(TC)、カナマイシン(KM)、スルファメトキサゾール/トリメトプリム合剤(SXT)、ホスホマイシン(FOM)、シプロフロキサシン(CPFX)、ナリジクス酸(NA)、セフォタキシム(CTX)、セフトジジム(CAZ)、イミペネム(IPM)の12薬剤に対する耐性の有無を判定した。

県内で届出のあった細菌性赤痢患者3名から分離された赤痢菌は、フレキシネル2a、フレキシネル3a、ソンネ相で、*invE*、*ipaH*遺伝子の保有が確認された。薬剤感受性試験の結果、フレキシネル2aはABPC・CP・SM・TC・SXTの5剤に、フレキシネル3aはCP・SM・TE・SXT・CPFX・NAの6剤に、ソンネはABPC・SM・CTXの3剤に耐性を示した。(表1)

また、ソンネが分離された患者はトルコツアーに参加しており、全国で分離された8月トルコツアー関連株と一致していた。

表1 愛媛県における赤痢菌分離株(2012年)

届出月日	保健所名	感染地域	菌型(血清型)	<i>invE</i>	<i>ipaH</i>	耐性薬剤
1 4月4日	今治	フィリピン	<i>Shigella flexneri</i> 2a	+	+	ABPC・CP・SM TC・SXT
2 8月10日	中予	ミャンマー	<i>Shigella flexneri</i> 3a	+	+	CP・SM・TE・SXT・ CPFX・NA
3 9月12日	松山市	トルコ	<i>Shigella sonnei</i> I相	+	+	ABPC・SM・CTX

腸管出血性大腸菌感染症

県内で腸管出血性大腸菌(EHEC)患者が発生した場合には、当所で分離菌株の確認検査を実施するとともに、国立感染症研究所に菌株を送付している。国立感染症研究所ではパルスフィールドゲル電気泳動(PFGE)法による型別を実施し、全国規模の同時多発的な集団発生“diffuse

outbreak (散在的集団発生)”を監視している。当所では、分離株の生化学的性状、O 抗原及び H 抗原の血清型別、ベロ毒素 (VT) の型別に加え、IS (Insertion Sequence) -Printing System (東洋紡) 及び PFGE 法による分子疫学解析を実施した。薬剤感受性試験は CLSI の抗菌薬ディスク感受性試験実施基準に基づき、アンピシリン (ABPC)、クロラムフェニコール (CP)、ストレプトマイシン (SM)、テトラサイクリン (TC)、カナマイシン (KM)、スルファメトキサゾール/トリメトプリム合剤 (SXT)、ホスホマイシン (FOM)、シプロフロキサシン (CPFX)、ナリジクス酸 (NA)、セフォタキシム (CTX)、セフトジジム (CAZ)、イミペネム (IPM) の 12 薬剤を用いた。

2012 年は県内で 6 事例、6 名の患者が発生し、すべての患者由来菌株について解析を行った (表 2)。分離株の O 血清型別は O26 が 1 株、O113 が 1 株、O157 が 4 株であった。H 型別及び VT 型別を併せた分類では、O157:H7 VT1&2 が 3 株、O157:H- VT2 が 1 株、O26:H11 VT1、O113:H21 VT2 が各 1 株であった。

事例 1、3 (O157:H7 VT1&2) は、6 月 28 日～7 月 4 日の短期間に同一保健所管内で発生した事例であったが IS コード、PFGE 型ともに異なっていた。

2012 年に分離された O157 4 株について IS-Printing System と PFGE の識別能力を比較したところ、IS-Printing System は PFGE 解析に匹敵する識別能力をもつことが示唆された。本法は、血清型 O157 に限定される解析方法ではあるが、PFGE に比較して迅速かつ簡便に検査可能であることから、事例発生時の感染経路の解明や拡大防止策を検討する判断材料の一つとして、今後の活用が期待される。

薬剤感受性試験の結果、ABPC・SM・TC の 3 剤耐性が 1 株あったが、ESBL 産生菌は確認されなかった。

表2 愛媛県における腸管出血性大腸菌感染症分離株(2012年)

事例番号	届出月日	保健所	疫学情報	患者感染者数 (無症状者再掲)	血清型		VT型別	病原因子	耐性薬剤	PFGE型 ¹⁾		ISコード ²⁾	分離株数
					O	H				O157	O26		
1	6/28	今治	散発	1	157	7	1, 2	eaeA	ABPC,SM,TC	h175		717557-611657	1
2	7/2	今治	散発	1	26	11	1	eaeA	-		h65		1
3	7/4	今治	散発	1 (1)	157	7	1, 2	eaeA	-	h181		115045-343447	1
4	8/8	西条	散発	1 (1)	157	-	1, 2	eaeA	-	h323		211057-310047	1
5	9/25	西条	散発	1	113	21	2		-				1
6	12/14	中予	散発	1	157	7	1, 2	eaeA	-	h645		305557-211757	1
計				6 (2)									6

1) 国立感染症研究所によって付与されたサブタイプ名。バンドが1本でも異なれば、違ったサブタイプ名となる。

国内で最初に確認された年によってアルファベットで分類 (2005:a; 2006:b; 2007:c; 2008:d; 2009:e; 2010:f; 2011:g; 2012:h)。

2) IS(Insertion sequence:大腸菌ゲノムの内部を移動する配列)と4種の病原因子の有無を、マルチプレックスPCRで検出することにより、菌のタイピングを行う検査法である。

劇症型溶血性レンサ球菌感染症

2012 年に 6 例の届出があった。5 例は A 群溶血性レンサ球菌であり、1 例は G 群溶血性レンサ球菌であった。5 例の A 群溶血性レンサ球菌については、当所で T 血清型別を行った後、国立感染症研究所において M 血清型別及び *emm* 遺伝子型別を行った。血清型は T1M1、*emm* 遺伝子型は *emm1.0* が 4 例、T12 M12 *emm* 遺伝子型は *emm12.7* が 1 例であった。G 群溶血性レンサ球菌については、*emm* 遺伝子型は stG2078.0 であった。なお、国立感染症研究所で把握している劇症型/重症 A 群溶菌感染症 707 例のうち、*emm1.0* による症例は 353 例目の報告であり、*emm12*

による症例は 50 例目の報告である。G 群溶血性レンサ球菌は、国立感染症研究所で把握している劇症型/重症 G 群溶菌感染症 136 例のうち、*emm* 型が *stG2078* による症例は 12 例目の報告であった(表 3)。

表3 愛媛県における劇症型溶血性レンサ球菌感染症分離株(2012年)

届出月日	保健所名	菌種	T蛋白	M蛋白	
			血清型別	血清型別	<i>emm</i> 遺伝子型別
1月5日	中予	<i>Streptococcus pyogenes</i> (A群溶血性レンサ球菌)	T1	M1	<i>emm1.0</i>
1月13日	四国中央	<i>Streptococcus pyogenes</i> (A群溶血性レンサ球菌)	T1	M1	<i>emm1.0</i>
5月17日	松山市	<i>Streptococcus pyogenes</i> (A群溶血性レンサ球菌)	T1	M1	<i>emm1.0</i>
6月11日	西条	<i>Streptococcus pyogenes</i> (A群溶血性レンサ球菌)	T1	M1	<i>emm1.0</i>
6月14日	松山市	G群溶血性レンサ球菌			<i>stG2078.0</i>
8月9日	中予	<i>Streptococcus pyogenes</i> (A群溶血性レンサ球菌)	T12	M12	<i>emm12.7</i>

(2) 定点把握対象感染症

A 群溶血性レンサ球菌咽頭炎

咽頭ぬぐい液を SEB 培地で増菌後、羊血液寒天培地で分離を行なった。β 溶血を認めた集落について、溶血性レンサ球菌(溶レン菌)の同定検査及び群別試験を実施した。A 群と同定された菌株については、市販免疫血清により T 型を決定した。

2012 年は松山市保健所管内の病原体定点で採取された咽頭ぬぐい液 5 件中 1 件(20.0%)から溶レン菌が分離された。群別試験の結果 A 群であり、T 型別は、T12 であった(表 4)。

表4 愛媛県における年別溶血性レンサ球菌分離状況

血清型別	2008年	2009年	2010年	2011年	2012年
A群 T1	11 (40.7)	3 (20.0)		1 (33.3)	
T4	8 (29.6)	6 (40.0)		1 (33.3)	
T9				1 (33.3)	
T11		1 (6.7)			
T12	5 (18.5)	4 (26.7)			1 (100)
T13	1 (3.7)				
T25					
T28					
TB3264					
型別不能	1 (3.7)	1 (6.7)			
小計	26 (96.3)	15 (100)		3 (100)	1 (100)
B群					
C群					
G群	1 (3.7)				
計	27 (100)	15 (100)		3 (100)	1 (100)
検出数/検査数(%)	27/86 (31.4)	15/34 (44.1)	0/3 (0.0)	3/6 (50.0)	1/5 (20.0)

感染性胃腸炎

検査対象病原体は主として赤痢菌、病原大腸菌、サルモネラ属菌、病原性ビブリオ、カンピロバクター及びセレウス菌とし、通常 5 種類の選択分離培地上に発育した典型的な集落を釣菌し、生化学的性状試験及び血清学的試験により同定した。

大腸菌は市販免疫血清で血清型別を実施すると共に、11 種類 (*caeA*、*astA*、*aggR*、*bfpA*、*invE*、*elt*、*esth*、*ipaH*、EAF、CVD432、*stx*) の病原因子関連遺伝子の有無を PCR 法で確認し、腸管出血性大腸菌 (EHEC)、腸管侵入性大腸菌 (EIEC)、腸管毒素原性大腸菌 (ETEC)、腸管病原性大腸菌 (EPEC) 及び腸管凝集付着性大腸菌 (EAggEC) に分類した。

病原細菌検出状況を表 5 及び表 6 に示す。小児を中心に 531 検体の糞便について病原菌検索を行なった。その結果、病原大腸菌 28 株、カンピロバクター 2 株、サルモネラ属菌 4 株の計 34 株が分離された。年間の病原細菌検出率は 6.4% (34/531) で、昨年に比べると低い検出率であった。月別にみると、5 月が 14.3% と最も高く夏季に増加する傾向が見られるが、ほぼ年間を通じて検出された。

カンピロバクターはすべて *Campylobacter jejuni* であった。市販のカンピロバクター免疫血清 (デンカ生研) を用いて Penner の耐熱性抗原による血清型別を実施した結果、I 群が 1 株、型別不能が 1 株であった。

大腸菌については、PCR の結果、腸管毒素原性大腸菌 (ETEC) の 2 株が *elt* 陽性、腸管病原性大腸菌 (EPEC) の 12 株が *eaeA* 陽性、1 株が *eaeA*、*astA* 陽性、腸管凝集付着性大腸菌 (EAggEC) の 9 株が *aggR*、CVD432 陽性、4 株が *astA*、*aggR*、CVD432 陽性であった。

サルモネラ属菌は 4 株が分離され、*Salmonella* Enteritidis が 2 株、*S. Thompson* が 1 株、*S. Manhattan* が 1 株であった。

その他、セレウス菌、赤痢菌、病原ビブリオ等は分離されなかった。

表5 愛媛県における感染性胃腸炎患者からの病原細菌検出状況(年別)

病原細菌		2008年	2009年	2010年	2011年	2012年
病原大腸菌	腸管毒素原性大腸菌 O UT			1		2
	O1			1		
	O15	1				
	O18		2			
	O25	1	1			
	O55	1			1	
	O63					1
	O86a					1
	O103					1
	O111		2			
	腸管病原性大腸菌 O119			3		
	O121					1
	O124	1				
	O126		3			
	O127a		2			
	O128				2	
	O145				1	2
	O153			1		1
	O164			1		
	O UT			27	10	6
	O78			1	1	
	O86a				1	
	O111			2	1	1
	腸管凝集性大腸菌 O119			1		
	O126			2	2	6
	O127a			1	1	4
	O UT			5	5	2
	小計		4	10	46	25
<i>Campylobacter jejuni</i>		4	3	5	6	2
<i>Campylobacter coli</i>				1		
<i>Campylobacter lari</i>				2		
<i>Salmonella</i> Schwarzengrund (O4)					1	
<i>Salmonella</i> Thompson (O7)						1
<i>Salmonella</i> Virchow (O7)				1		
<i>Salmonella</i> Braenderup (O7)				1		
<i>Salmonella</i> (O7)				1		
<i>Salmonella</i> Manhattan (O8)						1
<i>Salmonella</i> Enteritidis (O9)				3	5	2
<i>Bacillus cereus</i>					1	
計		8	13	60	38	34
検出数/検体数 (%)		(2.8)	(4.9)	(15.3)	(9.7)	(6.4)
検査検体数		288	263	393	391	531

表6 愛媛県における感染性胃腸炎患者からの病原細菌検出状況(2012年)

病原細菌		1月	2月	3月	4月	5月	6月	7月	8月	9月	10月	11月	12月	計
腸管毒素原性大腸菌	O UT												2	2
	小計												2	2
腸管病原性大腸菌	O63								1					1
	O86a					1								1
	O103					1								1
	O121											1		1
	O145	1						1						2
	O153									1				1
	O UT				1		1	2				1	1	6
	小計	1			1	2	1	3	1		1	1	2	13
腸管凝集付着性大腸菌	O111			1										1
	O126	1				2	1	1		1				6
	O127a	1								1	1	1		4
	O UT			1			1							2
	小計	2		2		2	2	1		2	1	1		13
<i>Campylobacter jejuni</i>	I					1								1
	UT							1						1
	小計					1		1						2
<i>Salmonella</i> Thompson (O7)						1								1
<i>Salmonella</i> Manhattan (O8)								1						1
<i>Salmonella</i> Enteritidis (O9)									2					2
計		3		2	1	6	3	6	3		3	2	5	34
検出数/検体数 (%)		(6.0)		(4.8)	(1.4)	(14.3)	(7.3)	(13.0)	(10.0)		(9.4)	(3.3)	(10.9)	(6.4)
検査検体数		50	47	42	72	42	41	46	30	22	32	61	46	531

百日咳

百日咳疑い患者から採取された鼻咽頭ぬぐい液について、遺伝子増幅検査(LAMP法)を実施した。LAMP法により百日咳菌遺伝子が検出された検体について、国立感染症研究所で遺伝子型(MLST、Multilocus sequence typing)を実施した。百日咳菌遺伝子が検出されなかった検体については、*Mycoplasma pneumoniae* と *Bordetella holmesii* について遺伝子増幅検査(LAMP法)を実施した。

病原体定点から搬入された52件の鼻咽頭ぬぐい液の検査を実施し、その結果、12件から百日咳菌遺伝子が検出され、1件から *Mycoplasma pneumoniae* 遺伝子が検出された(表7)。百日咳菌が検出された12件のMLST解析結果、ST1型が5件、ST2型3件、型別不能4件であった(表8)。

表7 愛媛県における百日咳様患者からの病原細菌検出状況(2012年)

病原細菌	1月	2月	3月	4月	5月	6月	7月	8月	9月	10月	11月	12月	計
百日咳	1				9	2							12
<i>Mycoplasma pneumoniae</i>					1								1
計	1				10	2							13
検出数/検体数 (%)	(50.0)				(30.3)	(18.2)							(25.0)
検査検体数	2	2		1	33	11	1					2	52

表8 愛媛県における百日咳菌遺伝子検出状況(2012年)

病原細菌		1月	2月	3月	4月	5月	6月	7月	8月	9月	10月	11月	12月	計
百日咳	1型					4	1							5
	2型					3								3
	型別不能	1				2	1							4
計		1				9	2							12

2 ウイルス検査状況

愛媛県感染症発生動向調査事業実施要綱に定められた指定届出機関のうち、病原体定点はインフルエンザ定点 12（内科 4、小児科 8）、小児科定点 8、基幹定点 6、眼科定点 2 の医療機関が設定されている。病原体検査対象疾患のうちウイルス性疾患は、インフルエンザ定点のインフルエンザ、小児科定点の咽頭結膜熱、感染性胃腸炎、手足口病、ヘルパンギーナ、流行性耳下腺炎、眼科定点の流行性角結膜炎、急性出血性結膜炎、基幹定点の無菌性髄膜炎である。これらの医療機関から、病原体検査要領に基づいて採取された検体について、ウイルス学的検査を実施した。

検査材料：2012年1月から12月の間に採取された臨床材料について、ウイルス分離用には輸送培地として0.2%ウシ血清アルブミン加VIB培地を必要に応じて用い、検体は検査に供するまで-80℃で冷凍保存した。感染性胃腸炎患者便は、密閉容器に採取され搬入されたものを検体とし、検査に供するまで-30℃で冷凍保存した。

検査方法：ウイルス分離にはFL、RD-18s、Vero細胞を常用し、インフルエンザ流行期はMDCK細胞を併用した。感染性胃腸炎起因ウイルス検索には、電子顕微鏡法(EM)、RT-PCR法、リアルタイムPCR法を実施した。EMで検出されたロタウイルスは、イムノクロマト法(第一化学)およびRPHA法で群別した。ノロウイルス(NV)遺伝子の検出には、COGF/RプライマーとTaqManプローブを用いた影山らのリアルタイムPCR法を実施した。サポウイルス(SV)遺伝子の検出は、岡田らのプライマー(1st SV-13F・14F/13R・14R、nested SV-F22/R2)を用いたnested PCRで行った。

(1) 病原体定点種類別検体数

2012年に、病原体定点から受け付けた検体数は1,020件で、病原体定点種類別診断名別の受け付け状況を表1に示した。

インフルエンザ定点からのインフルエンザの検体数は59件で、内科定点から10件、小児科定点から49件と約83%が小児科定点からの検体であった。小児科定点対象疾患では感染性胃腸炎が最も多く427件、手足口病7件、ヘルパンギーナ4件、流行性耳下腺炎3件であった。眼科定点対象疾患では検体の採取はなかった。基幹定点対象疾患では無菌性髄膜炎(AM)が2件であった。年間を通して検体採取のなかった医療機関はインフルエンザ定点1、基幹定点4、眼科定点2、小児科定点3施設であった。

2012年に流行のみられた疾患であるインフルエンザ、RSウイルスなどにおいて、それぞれの検体からウイルスを検出し、患者情報の裏付けをすることができた。サーベイランスの対象疾患に該当しない診断名である下気道炎、上気道炎、不明発疹症、不明熱などの検体数がかなりの比重を占めているが、これらの検体からもウイルスが検出されており、各種の定点対象疾患の発生動向をみる上で、貴重な病原体情報を得ることができた。採取検体数は概ね一年間に流行する疾患の動向を捉えるのに必要なだけの採取協力が得られていると考えられたが、医療機関別、地域別にみると検体数に差があり、対象とする疾患の地域的な流行をより確実に把握するためには、県内の全地域の定点医療機関から検体が採取されることが期待される。

表1 定点医療機関からの臨床診断名別検体受付状況(2012年)

保健所名	種別	インフルエンザ	感染性胃腸炎	手足口病	ヘルパンギーナ	流行性耳下腺炎	無菌性髄膜炎	不明発疹症	上気道炎	下気道炎	熱性けいれん	不明熱	急性脳炎	急性出血性結膜炎	A群溶レン菌咽頭炎	その他	合計
四国中央	小児科	15	15	2					1			9					42
	基幹				1				2								3
西条	小児科	12	12	3	1			6								1	35
	基幹																0
	インフルエンザ*	5															5
今治	小児科		1		1												2
	眼科																0
	基幹																0
松山	インフルエンザ*	3															3
	小児科																0
	基幹																0
八幡浜	インフルエンザ*	2															2
	小児科	1						1									2
	基幹																0
宇和島	小児科																0
	基幹		8				2	20				3	3				36
松山市	インフルエンザ*																0
	小児科	21	391	2	1	3		14	60	267	5	122		1	1	2	890
	小児科																0
	眼科																0
合計		59	427	7	4	3	2	41	63	267	5	134	3	1	1	3	1020

(2) 気道感染症等由来検体からの検出

細胞培養による月別ウイルス検出状況を表2に、臨床診断名別ウイルス検出状況を表3に示した。612検体（定点外医療機関の検体20件も含む）についてウイルス分離を実施した結果、188株のウイルスが検出された（検出率30.7%）。

インフルエンザウイルス

1月～6月及び11月～12月に検出され、AH3型が1月～4月、6月、11月～12月に46株、B型が1月～5月に12株分離された。本年の流行（2011/2012シーズン）は、AH3型を主流としたB型混在型のパターンを示した。

インフルエンザウイルスは臨床的にインフルエンザと診断された検体からの検出が50株（96.2%）、と大多数を占めたが、上気道炎、下気道炎、不明熱からも8株が検出された。検出されたAH3型では、大多数がワクチン株（A/ビクトリア/210/2009）と3管以上の差がみられ、ワクチン株と類似していなかった。また、B型の抗原性では、ビクトリア系統のワクチン株（B/バンガラデシュ/3333/2007）とHI抗体価の差はほとんど見られず、ワクチン類似株であった。

表2 細胞培養による月別ウイルス検出状況(2012年)

ウイルス型		1月	2月	3月	4月	5月	6月	7月	8月	9月	10月	11月	12月	合計
エンテロ	68型								1					1
	71型											1		1
コクサッキーA群	4型				1	1	4	1						7
	9型							1				5		6
	12型								1					1
	16型						3			1	1	1		6
コクサッキーB群	3型					3	1							4
	5型									2	1			3
エコー	7型						1	3		1	1			6
	9型						18	8						26
ライノ				1	2			2			1	2		8
インフルエンザ	AH3	25	10	3	4		1					1	2	46
	B	3	2	1	4	2								12
RS		2	3	1					1	3	5	5	5	25
ムンプス								2		1	1	1		5
アデノ	1型	1	3	3			3						1	11
	2型					4	3							7
	4型					1								1
	5型			2								1	1	4
	6型				1	1								2
	NT		1											1
単純ヘルペス	1型	1	1		1								1	4
A型肝炎									1					1
合計		32	20	11	13	12	34	17	4	8	10	17	10	188
検査数		89	69	43	42	50	61	42	17	50	55	54	40	612

表3 臨床診断名別ウイルス検出状況 (2012年)

ウイルス型		インフルエンザ	手足口病	ヘルパンギーナ	流行性耳下腺炎 (顎下腺炎)	無菌性髄膜炎	RS感染症	上気道炎	下気道炎	不明発疹症	不明熱	熱性けいれん	急性脳炎	A型肝炎	合計
エンテロ	68型							1							1
	71型												1		1
コクサッキーA群	4型			1				3			2	1			7
	9型							1	4		1				6
	12型		1												1
	16型		3						1	1	1				6
コクサッキーB群	3型							1	2		1				4
	5型								1		2				3
エコー	7型				1	1			1	1	2				6
	9型		1			1			2	21	1				26
ライノ		1	1						3		2		1		8
インフルエンザ	AH3	44							1		1				46
	B	6						1	4		1				12
RS							1	3	17		4				25
ムンプス					4				1						5
アデノ	1型							1	3	3	4				11
	2型							2	3		2				7
	4型								1						1
	5型								3		1				4
	6型	1							1						2
	NT											1			1
単純ヘルペス	1型							1	1	2				4	
A型肝炎													1	1	
合計		52	6	1	5	2	1	12	50	27	27	2	2	1	188

RS ウイルス

例年、インフルエンザシーズンに相前後して分離されてきたが、本年は1月～3月に6株、例年より早い時期の8月～12月に19株分離された。本年は過去5シーズンのうちで2番目に多いシーズンであった。

ムンプスウイルス

流行性耳下腺炎は、3～4年の周期で流行が繰り返されており、今年是非流行期であったことから5株分離されたのみであった。

エンテロウイルス

エンテロウイルス(EV)は、毎年夏季に流行がみられ、小児における急性気道疾患の重要な原因ウイルスになっている。本年は、不明発疹症患者から6月にエコーウイルス(Echo)9型が18株、7月に不明発疹症、不明熱等から8株検出されており、Echo9型を主流とする流行がみられた。その他のEVでは、4月～7月に上気道炎、不明熱患者等からコクサッキーウイルスA(CA)4型が7株、6月に手足口病患者からCA16型が3株検出された。無菌性髄膜炎患者からは、Echo7型、Echo9型が検出された。

アデノウイルス

アデノウイルス(Ad)は1型が11株、2型が7株、4型が1株、5型が4株、6型が2株検出された。Ad2型は5月～6月に見られ、他の型は散発的に検出されている。Adは、概して下気道炎、不明熱からの検出が多く、血清型も多様であった。

検体種類別ウイルス検出数

臨床検体612件から検出されたウイルス188株の検体種類別検出数を表4に示した。呼吸器からの検体が最も多く、咽頭ぬぐい液(うがい液)525件、咽頭ぬぐい液(鼻汁)57件で、これらの検体から検出されたウイルスはそれぞれ129株(検出率24.6%)、49株(86.0%)であった。

インフルエンザウイルスは、鼻汁から高率に検出されており、このウイルスを検出するためには咽頭ぬぐい液同様鼻汁も適した検体であると考えられた。

便(直腸ぬぐい液)18件からはエンテロウイルス71型が1株、CA4型が1株、Echo7型が1株、Echo9型が2株、ライノウイルスが1株検出された(検出率38.9%)。

表 4 臨床材料別ウイルス検出状況(2012年)

臨床材料別		咽頭ぬぐい液 (うがい液)	咽頭ぬぐい液 (鼻汁)	髄液	便 (直腸ぬぐい液)	皮膚病巣 (水疱内容)	気管吸引液	合計
検体数		525	57	10	18	1	1	612
検出数		129	49	2	7	1	0	188
検出率(%)		24.6	86.0	20.0	38.9	100.0		30.7
エンテロ	68型	1						1
	71型				1			1
コクサッキーA群	4型	6			1			7
	9型	5	1					6
	12型	1						1
	16型	5				1		6
コクサッキーB群	3型	4						4
	5型	3						3
エコー	7型	4		1	1			6
	9型	21	3		2			26
ライノ		7			1			8
インフルエンザ	AH3	10	36					46
	B	6	6					12
RS		24	1					25
ムンプス		4		1				5
アデノ	1型	11						11
	2型	6	1					7
	4型	1						1
	5型	4						4
	6型	1	1					2
	NT	1						1
単純ヘルペス	1型	4						4
A型肝炎					1			1



図 1 週別の患者発生数とインフルエンザウイルスの検出数の推移(2011/2012 シーズン)

* 集団発生事例からの検出数も含む

週別ウイルス検出数

図 1 に、2011/2012 シーズンのインフルエンザ患者数とウイルス検出数の推移を示した。患者数の増減とウイルス検出数はよく連動して推移しており、流行の前半は AH3 のみの検出であったが 3 週目から B 型も検出されるようになり、混在して流行した。

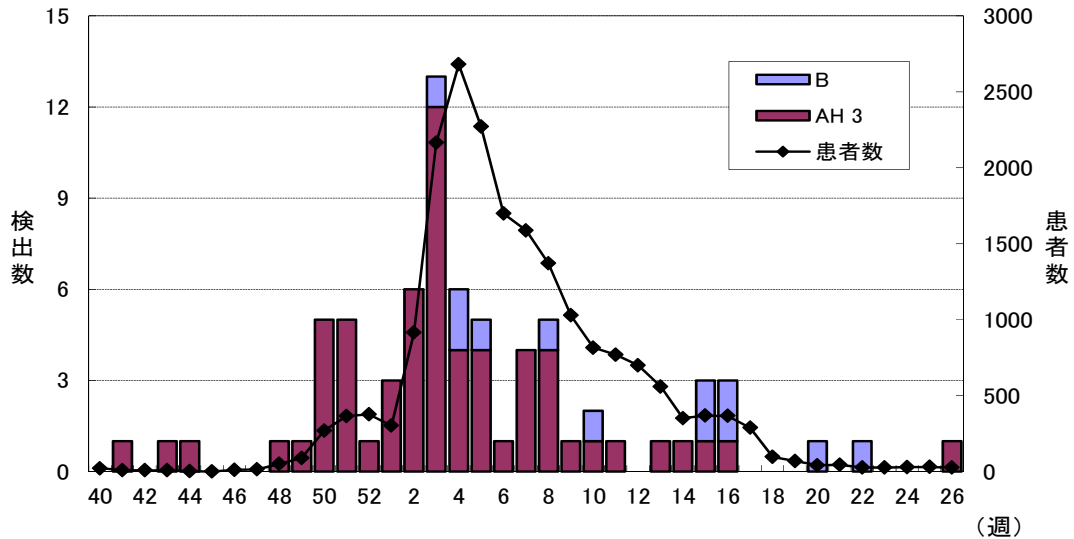
図 2 は手足口病、ヘルパンギーナ等の起因ウイルスとなった各種 EV および気道疾患等から検出されたウイルスの週別検出数を示した。それぞれの患者数の増加に伴って、対応する起因ウイルスが検出された。15 週から 28 週にヘルパンギーナ、上気道炎、不明熱患者から CA4 が検出され、同じ時期に手足口病患者から CA16 が検出された。不明発疹症患者からは、24 週から 30 週に Echo9 型が 26 株検出された。ムンプスウイルスは、第 29 週から 48 週までに計 5 例検出された。RS ウィルスは、例年同様第 2 週から 9 週と、35 週から 51 週の秋季～冬季を中心に検出された。Ad は、年間を通して散発的に検出された。

コクサッキーウイルス A群

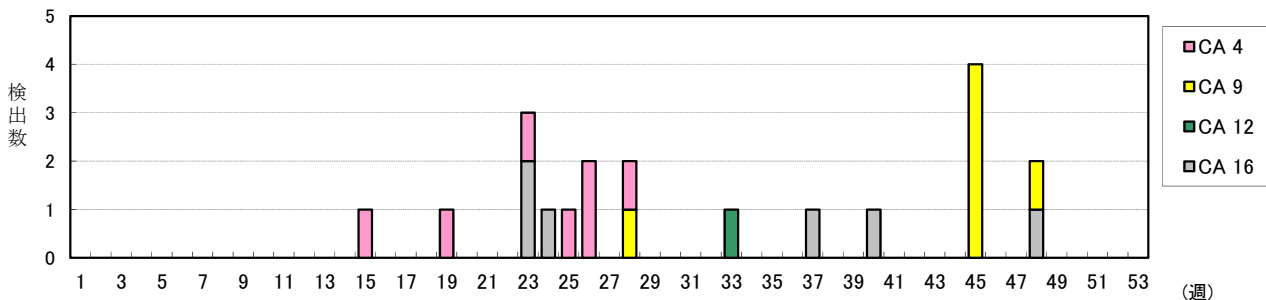

コクサッキーウイルス B群

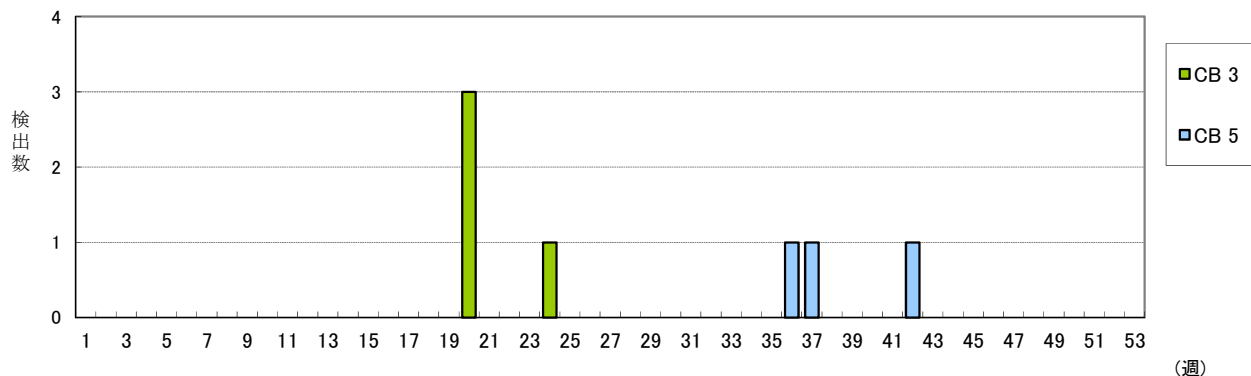

エコーウイルス

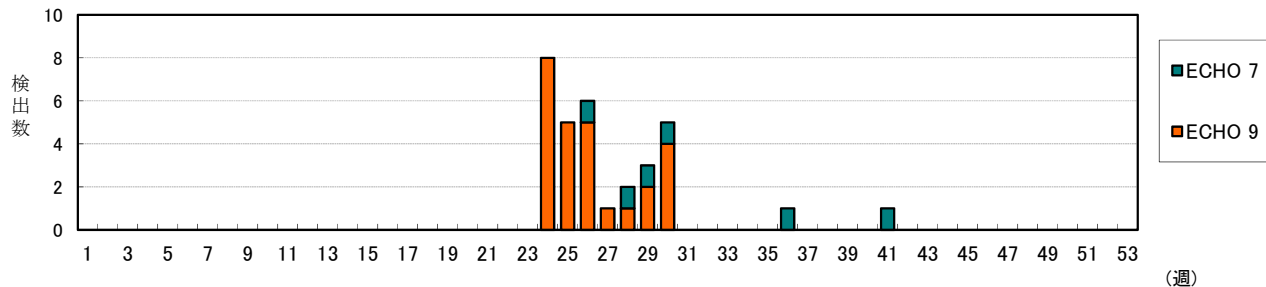

エンテロウイルス



図 2-1 週別ウイルス検出数

RSウイルス・ムンプスウイルス



単純ヘルペスウイルス

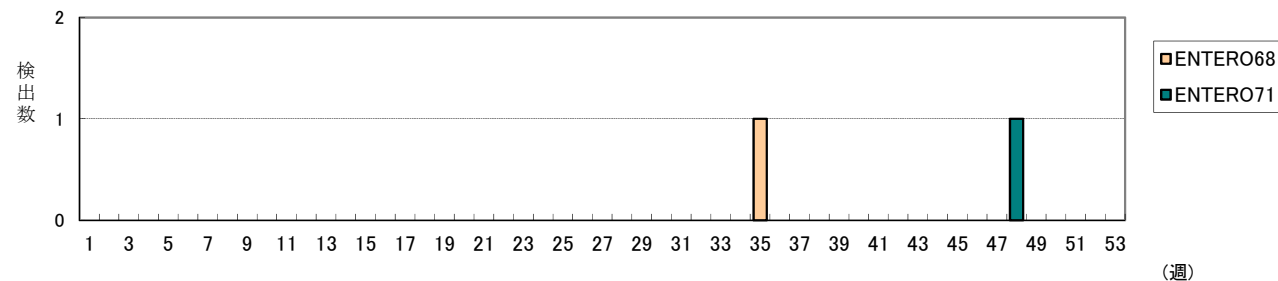
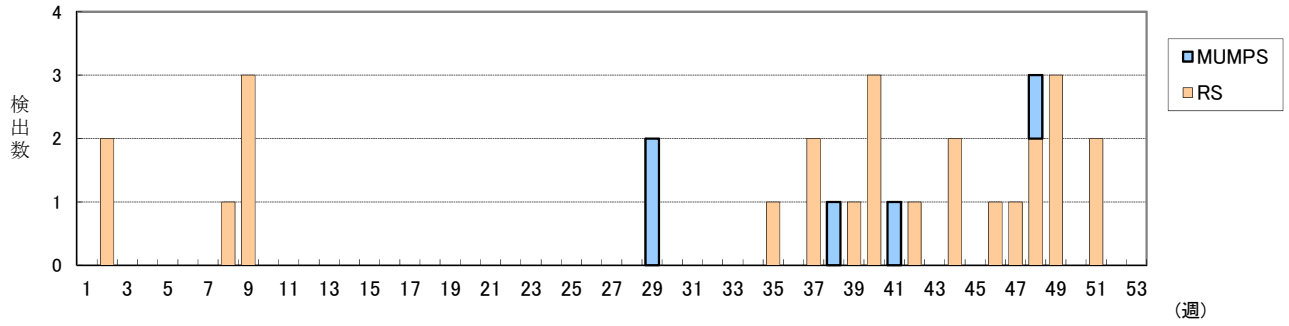
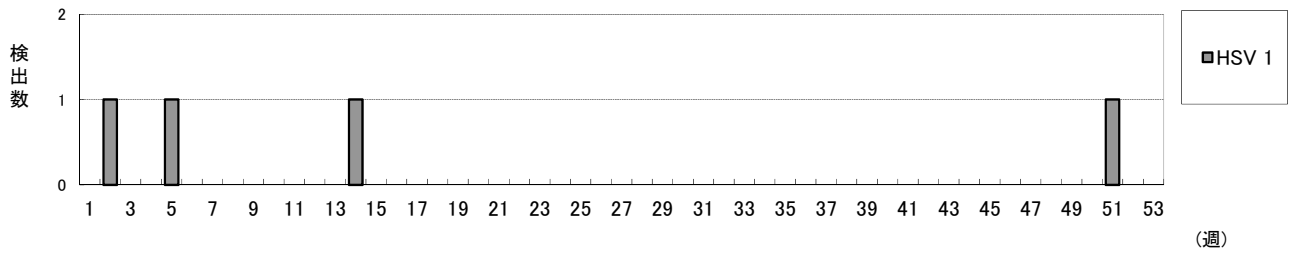

アデノウイルス

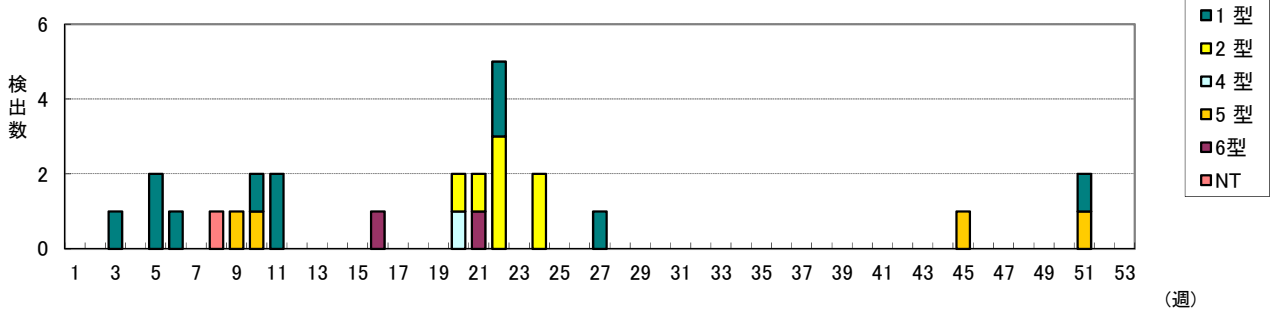

ライノウイルス

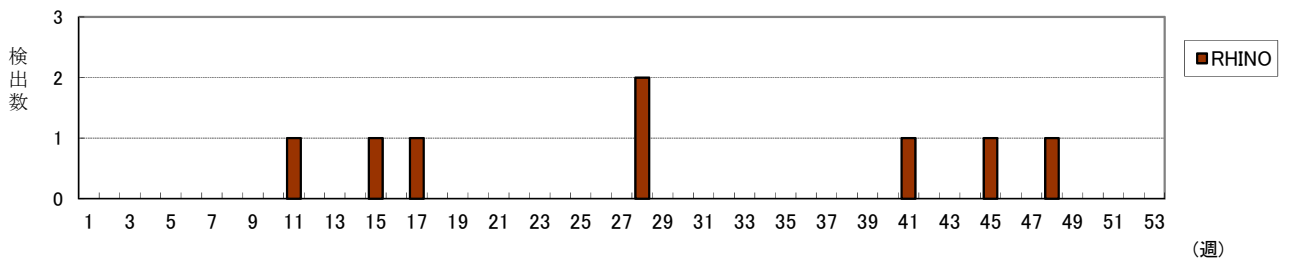

A型肝炎



図 2-2 週別ウイルス検出数

表5 インフルエンザウイルスの年齢別検出数(2012年)

年齢区分	A型(H3)				B型				
	検出数	インフルエンザ	下気道炎	不明熱	検出数	インフルエンザ	下気道炎	上気道炎	不明熱
0～4	13	11	1	1	5	1	3		1
5～9	10	10			3	1	1	1	
10～14	7	7			3	3			
15～19	1	1							
20～29	2	2							
30～39	7	7							
40≤	6	6			1	1			
合計	46	44	1	1	12	6	4	1	1

表6 エンテロウイルス等の年齢別検出数(2012年)

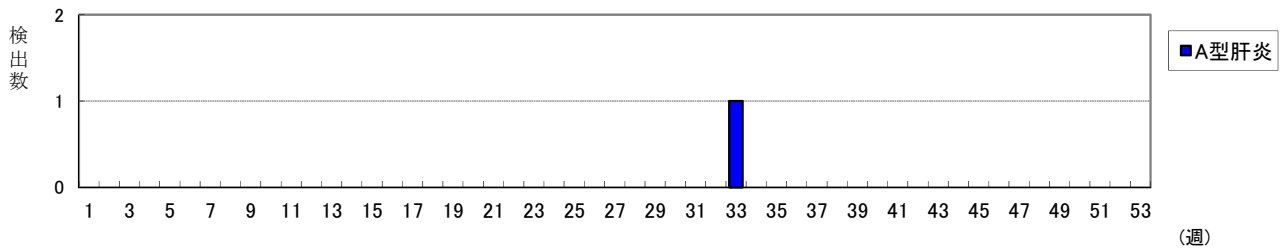
年齢区分	エンテロウイルス		コクサッキーウイルスA群				コクサッキーウイルスB群		エコーウイルス		ライノウイルス	ムンプス	RSウイルス	アデノウイルス						単純ヘルペス	A型肝炎	
	68型	71型	CA 4	CA 9	CA 12	CA 16	CB 3	CB 5	ECHO 7	ECHO 9				1型	2型	4型	5型	6型	NT			1型
<1				1	1	1		1		3	1		3	3	1			1				
1～2		1	5	4		1	2	1	2	15	4	1	18	6	3	1	3	1	1	1	3	
3～4			1	1		4	2		1	4		1	3	1	1		1				1	
5～6			1						2	1		2	1	1	1							
7～9								1		2	1	1										
10～19									1	1	2											
20≤	1														1							1
合計	1	1	7	6	1	6	4	3	6	26	8	5	25	11	7	1	4	2	1	4	1	

年齢別ウイルス検出数

インフルエンザウイルスの年齢別検出数を表5に示した。AH3型が検出された46株では0～4歳が13株(28.3%)で最も多く、次いで5～9歳の10株(21.7%)であった。B型では、14歳までの検出がほとんどであった。

表6にはEV(CA、CB、Echo)、ライノウイルス、ムンプスウイルス、RSウイルス、Ad、単純ヘルペスウイルス、A型肝炎ウイルスの年齢別検出数を示した。今年不明発疹症の主病因と考えられたEcho9型は1～2歳が最も多く、15株であった。下気道炎等で検出されたRSウイルスは、25株全てが6歳以下からの検出で、1～2歳が18株と最も多くなっており、Adウイルスについても1、2、5型については1～2歳が最も多くなっていった。これらのことから、この年齢層における急性気道感染症の要因としてEV、RSウイルス、Adの重要性が示された。

(3) 感染性胃腸炎からの検出

表 7 と図 3 に、感染性胃腸炎患者 421 例（定点外医療機関の検体 1 例を含む）から、EM 及び PCR で検出したウイルス 208 例（検出率 49.4%）の月別検出数を、また、図 4 は検出された各ウイルスの月別検出率を、図 5 にはウイルス別の患者年齢分布をそれぞれ示した。

感染性胃腸炎からのウイルス検出状況

2012 年の検出ウイルス数は、ノロウイルスが 108 例（GI：4 例、GII：104 例）と検出割合が最も多く（検出率 51.9%）、次いでサポウイルスの 52 例（25.0%）、A 群ロタウイルスの 44 例（21.2%）、アデノウイルス 3 例（1.4%）、アストロウイルス 1 例であった。

2011/2012 シーズンは、例年どおり 10 月から胃腸炎の流行が始まり、1 月にノロウイルス検出数がピークとなった。2012 年も 10 月からノロウイルスが検出され始め、サポウイルス、A 群ロタウイルス、アデノウイルスはほぼ前年なみの検出であった。

図 3・図 4 の胃腸炎からの月別ウイルス検出数・検出率の増減は、感染性胃腸炎患者数の増減とよく一致しており、検出されたこれらのウイルスが、冬季を中心とする感染性胃腸炎の主病因であったことが示された。

ノロウイルスは、1～2 月、11 月～12 月に多く検出されており、特に 11 月～1 月は検出ウイルスの約 80% を占め、この時期の胃腸炎の主要な原因と推測された。A 群ロタウイルスは 4 月を中心に 2 月～6 月に検出され、サポウイルスは 4 月と 9 月以外年間を通して検出された。アデノウイルスは 6 月、7 月、9 月に検出された。

感染性胃腸炎の流行期に 2 種類以上のウイルス感染が確認された症例が 6 例みられた。ノロウイルス GII とサポウイルスの重複感染は 3 例、サポウイルスと A 群ロタウイルスは 2 例、ノロウイルス GI とサポウイルスは 1 例であった。

表 7 感染性胃腸炎患者からのウイルス検出状況(2012 年)

月別	1月	2月	3月	4月	5月	6月	7月	8月	9月	10月	11月	12月	計
ノロウイルス GI	1	1			1							1	4
ノロウイルス GII	25	16	10	9	3	1				1	20	19	104
サポウイルス	6	8	4		6	5	10	1		2	5	5	52
A群ロタウイルス		1	9	28	5	1							44
アデノウイルス						1	1		1				3
アストロウイルス				1									1
検出数	32	26	23	38	15	8	11	1	1	3	25	25	208
検査数	50	43	44	56	34	34	29	19	15	24	34	39	421
検出率(%)	64.0	60.5	52.3	67.9	44.1	23.5	37.9	5.3	6.7	12.5	73.5	64.1	49.4



図 3 感染性胃腸炎患者からのウイルス検出数



図4 感染性胃腸炎起因ウイルスの月別検出率(2012年)

胃腸炎起因ウイルス年齢別分布

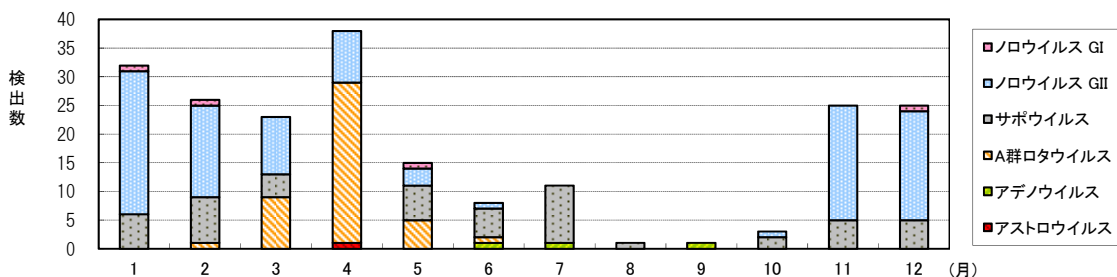
図 5 に検出ウイルスの年齢別検出割合を示した。ノロウイルスは乳児を含む低年齢幼児から 10 歳以上の学童児まで幅広い年齢層に感染していた。サポウイルスもノロウイルス同様に幅広い年齢層から検出されているが 3～4 歳の割合が多く、4 歳以下で全体の 75%を占めていた。A 群ロタウイルスは、他のウイルスと比べて、1 歳未満の占める割合が多くなっていた。これらのウイルスは、いずれも乳児及び若年幼児の主要な胃腸炎起因ウイルスであるが、学童期児童・生徒等の広汎な年齢層においても、重要な胃腸炎起因ウイルスであった。

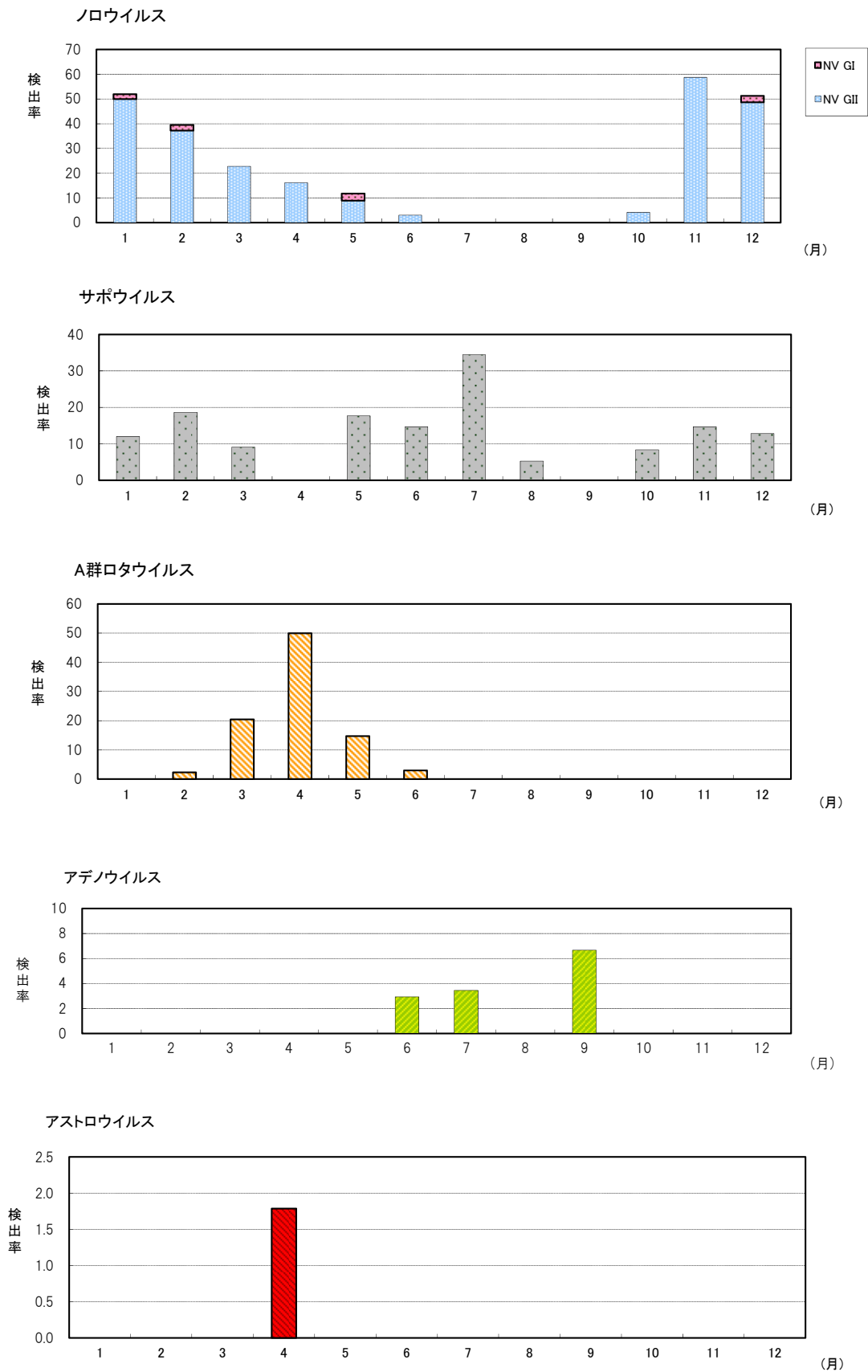

図 5 感染性胃腸炎起因ウイルス年齢別検出割合(2012年)

2012 年 (平成 24 年) 結核登録者情報

2012年(平成24年)結核登録者情報

1 概況

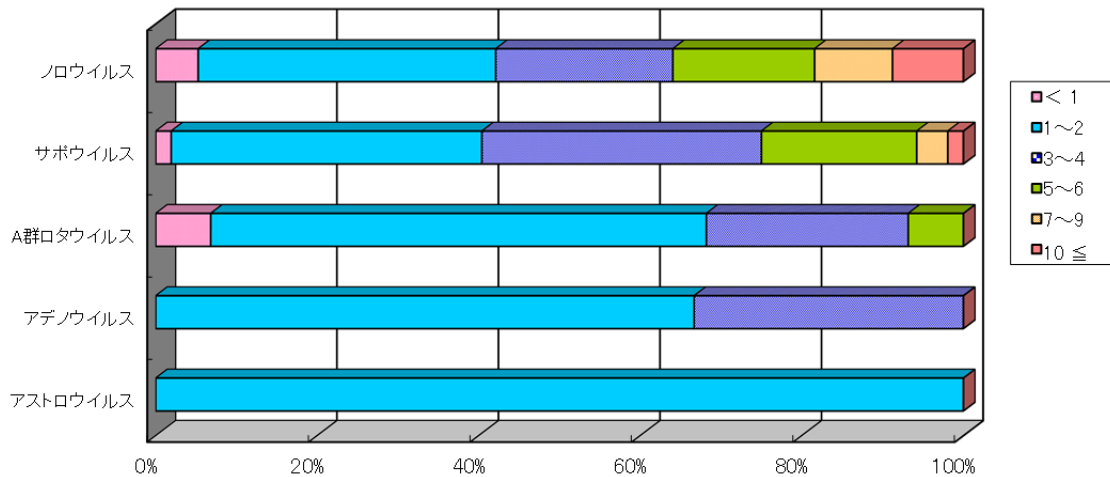
2012年の結核新登録患者数は189人であり、前年(218人)と比較して減少した。結核罹患率(人口10万対率)は13.4で、過去最低を更新し、一般に結核低まん延の指標とされる「罹患率人口10万あたり10以下」に近づきつつある。新登録患者における高齢者(70歳以上)の割合は64.0%であり、全国(55.6%)よりも高齢者の占める割合が高い。一方、県内の年齢階級別罹患率の推移をみると、70歳代では概ね減少傾向が続いているが、60歳代と80歳代は横ばいであり、減少傾向に鈍化がみられる。保健所別の罹患率は南予の2保健所で高く、また、前年との比較では西条保健所及び今治保健所で増加し、中予・南予地区で減少した。排菌により感染拡大の危険が高い喀痰塗抹陽性肺結核患者は2年続けて減少し、喀痰塗抹陽性肺結核罹患率(5.4)は全国値(6.4)より下回っている。新登録肺結核患者に占める喀痰塗抹陽性者の割合は依然として高く、半数以上(54.2%)を占めている。また、患者が発病してから初診までに2ヶ月以上経過している割合(受診の遅れ)は8.9%に低下しているが、初診から診断までに1ヶ月以上経過している割合(診断の遅れ)は20%前後の状態が続いている。

2 新登録患者の状況

(1) 患者数及び罹患率の動向

県内で2012年に新たに結核患者として登録された患者数(新登録患者数)は189人で、前年の218人から29人減少した。2012年の結核罹患率(人口10万人あたりの新登録患者数)は13.4で、前年(同15.3)に比べ1.9減少した。県内の罹患率は、2008年に15.2まで低下したが、2年続けて増加し、2010年には19.3と全国値を上回った。その後、2年続けて減少し、2012年は過去最低の13.4となった。一般に結核低まん延の指標とされる「罹患率人口10万あたり10以下」に近づきつつある。

全国の結核罹患率は、結核緊急事態宣言が出された1999年以降減少傾向が続いており、2007年以降減少傾向に鈍化がみられてはいるものの、毎年着実に減少している。都道府県別の罹患率は、低い順に長野(9.5)、福島(9.9)、宮城(9.9)と続き、本県は16位(13.4)であり、昨年(19位、15.3)よりも向上した。

結核罹患率の推移

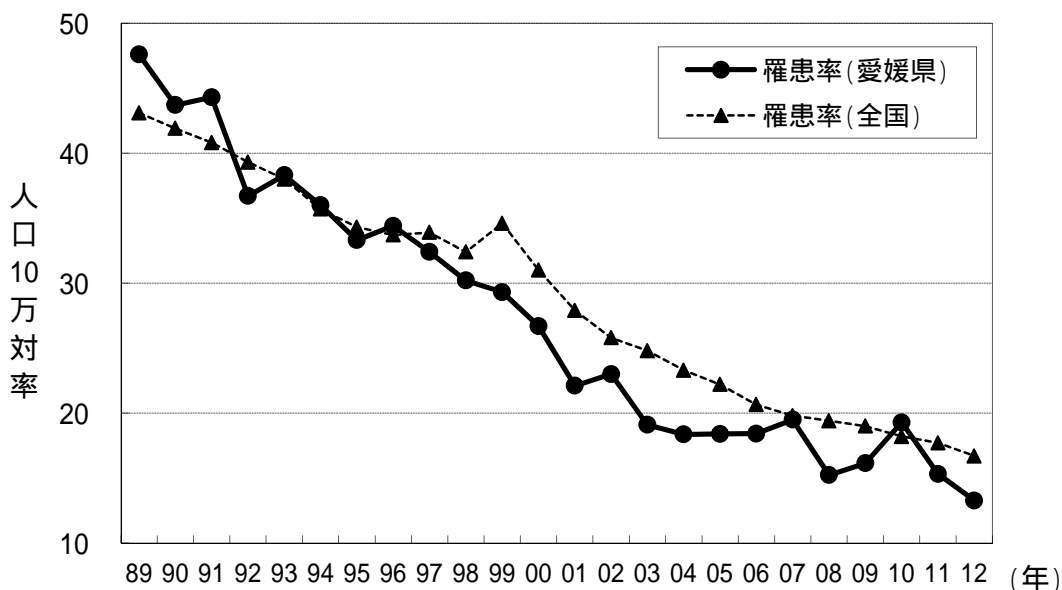

(2) 性・年齢階級別

2012年の新登録患者数の性別は、男性106人、女性83人で、男性が女性の1.3倍であった。前年(男性115人、女103人)に比べ、男性は9人、女性は20人減少した。

年齢構成は70歳以上が121人(前年比9人減)で、新登録患者の64.0%を占めており、全国(55.6%)と比較して高齢者の占める割合が高い傾向がみられる。年齢階級別の罹患率を比較すると、全国では20歳～50歳代の罹患率は8.9～11.5といずれも10前後で大きな差はないものの、60歳以上では年齢が高くなるにつれて罹患率が高くなっている。一方、県内でも20歳代～50歳代の罹患率は8.3以下と低く、年齢が高くなるにつれて罹患率も高くなっており、傾向としては全国と同様である。しかし、県内の年齢階級別罹患率の推移を見ると、70歳代では概ね減少傾向が続いているが、60歳代と80歳以上は横ばいであり、減少傾向に鈍化がみられる。

新登録患者 性・年齢階級別

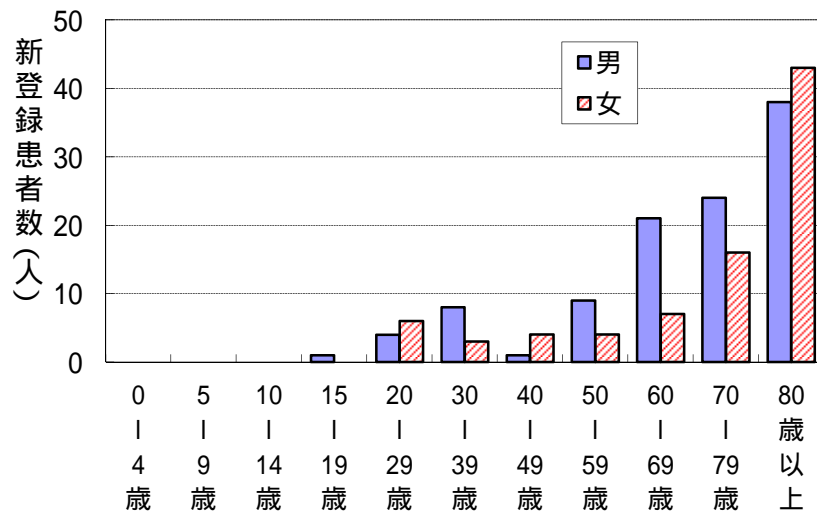

新登録患者 年齢構成の推移(愛媛県)

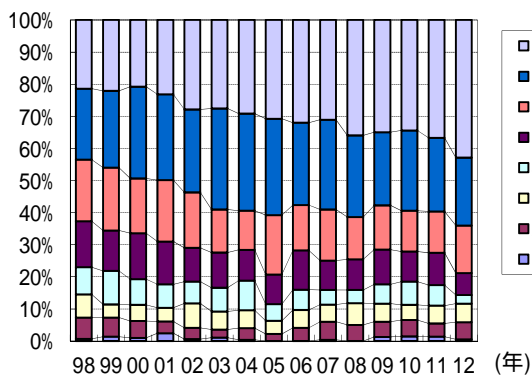

新登録患者 年齢構成の推移(全国)

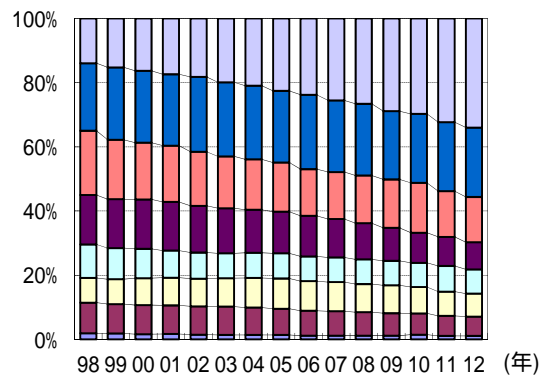

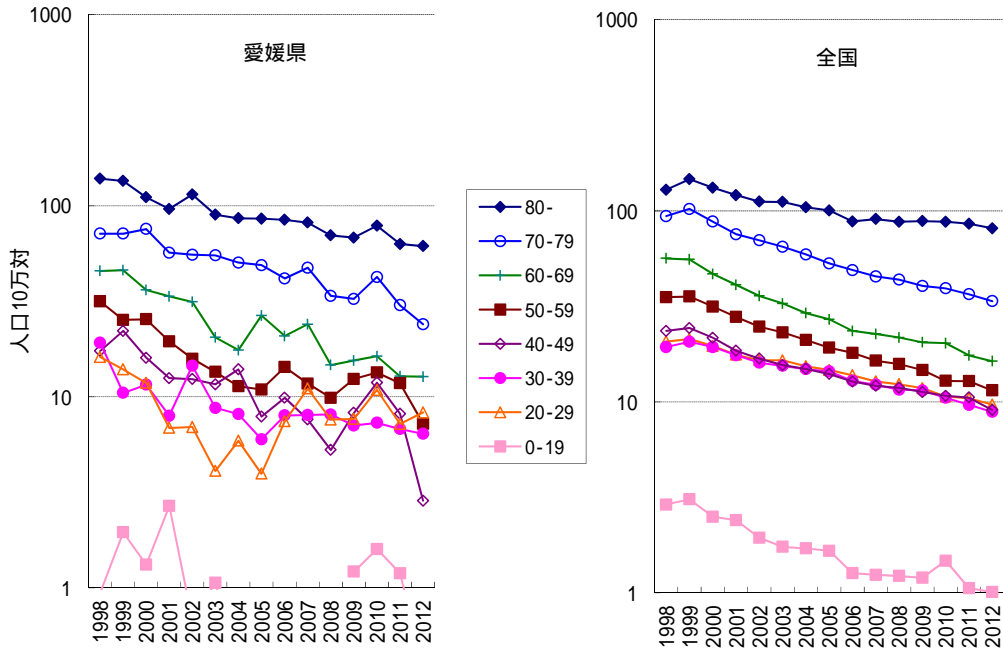

(3) 保健所別

2012年の保健所別の罹患率を比較すると、高い順に、宇和島保健所 23.2（対前年比 6.2 減）、四国中央保健所 15.7（同 0.1 増）、八幡浜保健所 13.8（同 5.0 減）、中予保健所 12.7（同 2.9 減）、西条保健所 12.5（同 2.2 増）、今治保健所 12.3（同 5.9 増）、松山市保健所 11.4（同 4.7 減）であった。また、前年との比較では、西条保健所、今治保健所の東予地区で増加し、松山市保健所、中予保健所、八幡浜保健所、宇和島保健所の中・南予地区では減少した。

保健所別の罹患率を過去5年間（2008～2012年）の平均値で比較すると、宇和島保健所の 23.8 を最高に、八幡浜保健所の 20.2、松山市保健所 15.7、中予保健所 14.3、四国中央保健所 13.6、西条保健所 13.3、今治保健所 12.6 の順に続き、南予で高く東予で低い傾向を示した。

新登録患者 保健所別罹患率の推移

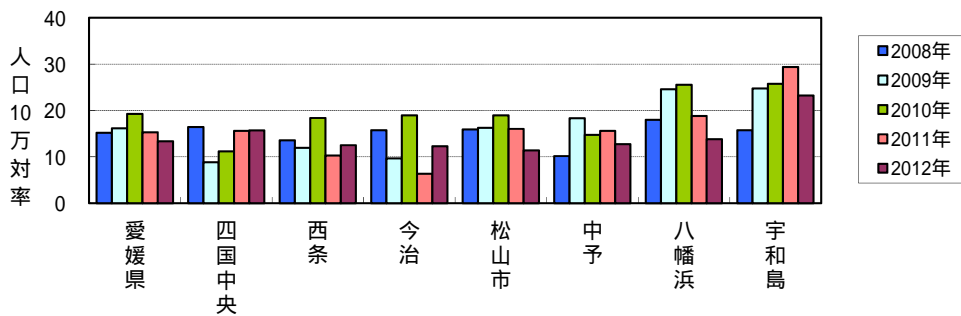

新登録患者 保健所別罹患率(過去5年間の平均値、最大値、最小値)

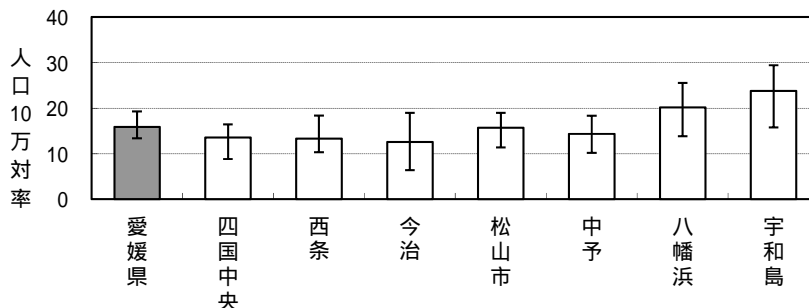

(4) 喀痰塗抹陽性肺結核患者数の動向

新登録患者のうち、排菌により感染拡大の危険が高い喀痰塗抹陽性肺結核患者数は77人で、前年の88人から11人減少した。罹患率は5.4で、前年の6.2から0.8減少した。喀痰塗抹陽性肺結核罹患率の年次推移をみると、2003年以降増減はあるもののほぼ横ばいで推移している。また、新登録肺結核患者に占める喀痰塗抹陽性者の割合は依然として高く、2012年は54.2%（前年54.3%）と半数以上を占めている。

一方、全国の喀痰塗抹陽性肺結核罹患率は6.5で、前年の6.8より0.3低下し、1999年をピークに減少傾向が続いている。

喀痰塗抹陽性肺結核患者の年齢構成は、全国的には高齢者の割合が増加する傾向にある。本県では近年、50歳未満の年齢層で増加傾向がみられていたが、2012年は0～50歳代の年齢層が減少し、80歳以上の高齢者が増加した。高齢者の排菌患者は症状が出にくく診断が遅れて集団感染を起こす場合があり、また、50歳未満の排菌患者は活動範囲が広く他の年齢層への感染源となる場合があり、いずれも早期発見、早期治療が重要である。

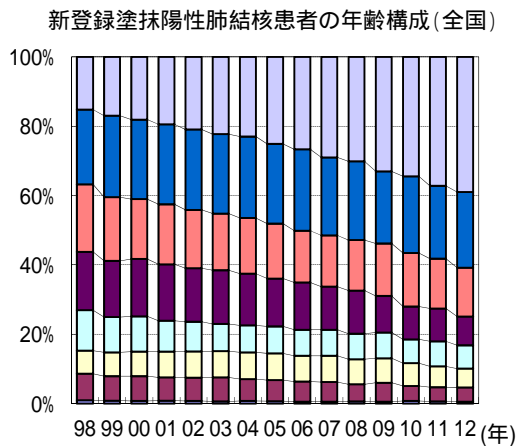
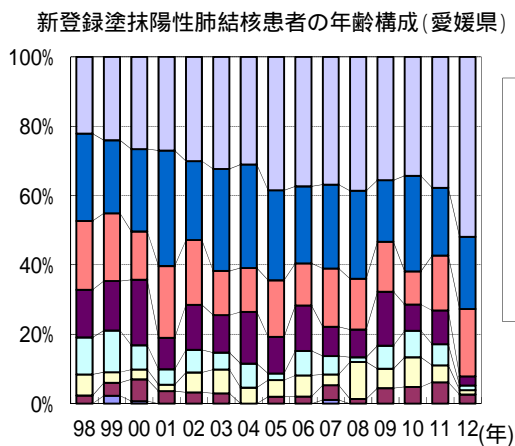
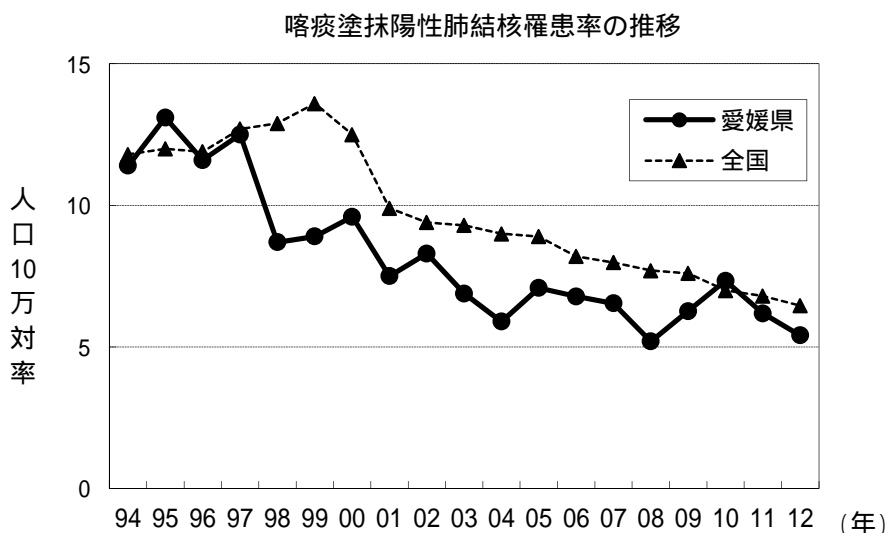

(5) 発見の遅れ

新登録有症状肺結核患者において、発病から初診までに要する期間が2ヶ月以上の割合を「受診の遅れ」の指標とした場合、全国では18~19%でほぼ横ばいで推移しているが、本県では2006年に26.2%と急増したもののその後減少が続き、受診の遅れは8.9%まで低下している。

一方、初診から診断(登録)までに要する期間が1ヶ月以上の割合を「診断の遅れ」の指標とした場合、全国では2007年以降20%程度と横ばいで推移している。本県では、2008年、2009年は12%程度に低下したが、2010年以降は20%前後で変わらず、全国と同じレベルで推移している。

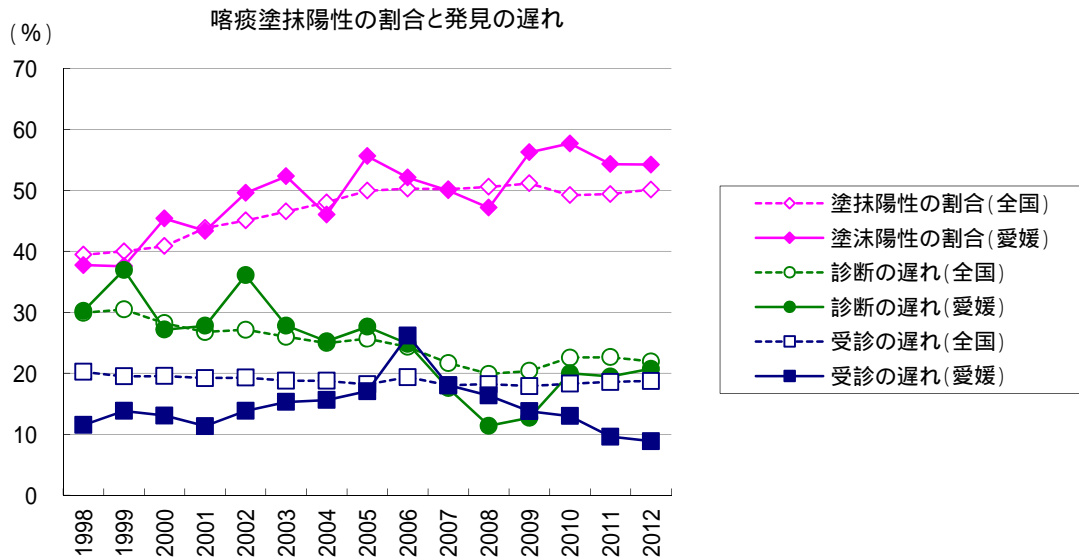

塗抹陽性の割合：新登録肺結核患者に占める喀痰塗抹陽性者の割合

受診の遅れ：新登録有症状肺結核患者のうち、発病～初診の期間が2ヶ月以上の場合

診断の遅れ：新登録有症状肺結核患者のうち、初診～診断(登録)の期間が1ヶ月以上の割合

3 年末現在結核登録者の状況

2012 年末の愛媛県における結核登録患者数は 516 人で、前年の 584 人より 68 人減少した。結核登録率（人口 10 万人当たりの年末現在結核登録者）は 36.5 で、前年の 41.0 から 5.5 減少した。全国の登録率は、40.8 であり、前年の 43.3 から 2.5 減少した。

また、年末現在の活動性結核患者数（年末時点で結核の治療を受けている、あるいは治療の必要がある患者数）は 185 人で、前年と同じであった。有病率（人口 10 万人当たりの年末現在活動性結核患者数）は 13.1 となり、前年の 13.0 から 0.1 増加した。全国の有病率は 11.0 であり、前年の 13.5 より 2.5 減少している。

県内の登録率及び有病率の推移をみると、2004 年までは順調に減少し全国を下回っていたが、2005 年以降は全国と同レベルのまま横ばいに推移している。

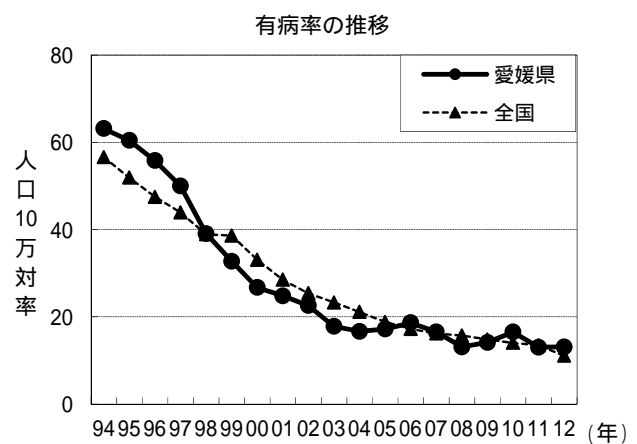
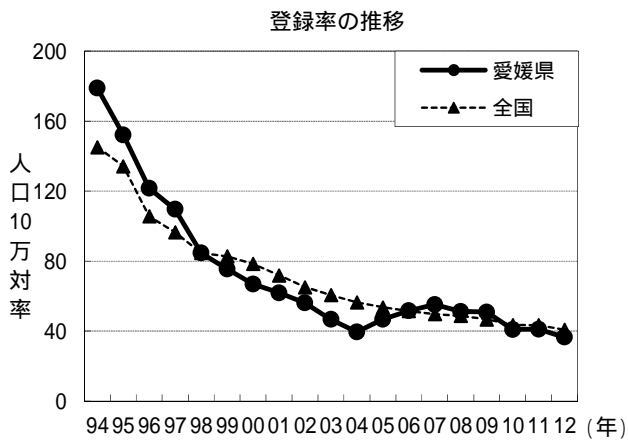

登録率：人口 10 万人当たりの年末現在結核登録者数

有病率：人口 10 万人当たりの年末現在活動性結核患者数

表 4-1 2012 年 新登録患者数 - 保健所別

	活 動 性 結 核								(別掲) 潜在性 結核 感染症 治療中
	総 数	肺 結 核 活 動 性						肺 外 結 核 活 動 性	
		総 数	喀 痰 塗 抹 陽 性			その他の 結 核 菌 陽 性	菌 陰 性 ・ そ の 他		
総 数	初 回 治 療		再 治 療	結 核 菌 陽 性	菌 陰 性 ・ そ の 他			結 核 活 動 性	
愛媛県 総数	189	142	77	67	10	42	23	47	23
四国中央	14	11	6	6		5		3	
西 条	29	20	11	11		5	4	9	1
今 治	21	16	7	6	1	8	1	5	2
松 山 市	59	41	24	23	1	9	8	18	8
中 予	17	12	7	4	3	3	2	5	1
八 幡 浜	21	18	7	5	2	7	4	3	4
宇 和 島	28	24	15	12	3	5	4	4	7

*潜在性結核感染症:結核の無症状病原体保有者のうち医療を必要とするもの

表 4-2 2012 年 新登録患者数 - 性、年齢階級別

	活 動 性 結 核								(別掲) 潜在性 結核 感染症 治療中
	総 数	肺 結 核 活 動 性						肺 外 結 核 活 動 性	
		総 数	喀 痰 塗 抹 陽 性			その他の 結 核 菌 陽 性	菌 陰 性 ・ そ の 他		
総 数	初 回 治 療		再 治 療	結 核 菌 陽 性	菌 陰 性 ・ そ の 他			結 核 活 動 性	
愛媛県 総数	189	142	77	67	10	42	23	47	23
男	106	84	47	38	9	23	14	22	9
女	83	58	30	29	1	19	9	25	14
0-4歳									3
男									1
女									2
5-9歳									
男									
女									
10-14歳									1
男									1
女									
15-19歳	1	1					1		3
男	1	1					1		3
女									
20-29歳	10	7	2	2		1	4	3	3
男	4	3	1	1		1	1	1	
女	6	4	1	1			3	2	3
30-39歳	11	9	1	1		1	7	2	1
男	8	8	1	1		1	6		
女	3	1					1	2	1
40-49歳	5	2	1	1		1		3	3
男	1							1	1
女	4	2	1	1		1		2	2
50-59歳	13	10	2	2		5	3	3	4
男	9	6	1	1		3	2	3	3
女	4	4	1	1		2	1		1
60-69歳	28	22	15	13	2	6	1	6	3
男	21	17	12	10	2	5		4	
女	7	5	3	3		1	1	2	3
70-79歳	40	30	16	13	3	11	3	10	1
男	24	18	10	7	3	6	2	6	
女	16	12	6	6		5	1	4	1
80歳以上	81	61	40	35	5	17	4	20	1
男	38	31	22	18	4	7	2	7	
女	43	30	18	17	1	10	2	13	1

表 4-3 新登録結核患者数及び罹患率の年次推移 - 保健所別

保健所	2012年		2011年		2010年		2009年		2008年		2007年	
	患者数	罹患率	患者数	罹患率	患者数	罹患率	患者数	罹患率	患者数	罹患率	患者数	罹患率
愛媛県 総数	189	13.4	218	15.3	276	19.3	232	16.1	220	15.2	283	19.5
四国中央	14	15.7	14	15.6	10	11.2	8	8.8	15	16.5	9	9.8
西 条	29	12.5	24	10.3	43	18.4	28	11.9	32	13.6	34	14.4
今 治	21	12.3	11	6.4	33	18.9	17	9.6	28	15.8	26	14.5
松 山 市	59	11.4	83	16.1	98	19.0	84	16.3	82	15.9	105	20.4
中 予	17	12.7	21	15.6	20	14.8	25	18.3	14	10.2	26	18.9
八 幡 浜	21	13.8	29	18.8	40	25.5	39	24.6	29	18.0	52	31.8
宇 和 島	28	23.2	36	29.4	32	25.7	31	24.8	20	15.7	31	24.0

表 4-4 新登録結核患者数及び構成率の年次推移 - 年齢階級別

年齢階級	2012年		2011年		2010年		2009年		2008年		2007年	
	患者数	構成率	患者数	構成率	患者数	構成率	患者数	構成率	患者数	構成率	患者数	構成率
0-4					1	0.4	1	0.4				
5-9			1	0.5	1	0.4	1	0.4				
10-14			1	0.5								
15-19	1	0.5	1	0.5	2	0.7	1	0.4			1	0.4
20-29	10	5.3	9	4.1	14	5.1	11	4.7	11	5.0	16	5.7
30-39	11	5.8	12	5.5	13	4.7	13	5.6	15	6.8	15	5.3
40-49	5	2.6	14	6.4	20	7.2	14	6.1	9	4.1	13	4.6
50-59	13	6.9	22	10.1	26	9.4	25	10.8	21	9.5	26	9.2
60-69	28	14.8	28	12.8	35	12.7	32	13.8	29	13.2	45	15.9
70-79	40	21.2	50	22.9	69	25.0	53	22.9	56	25.5	79	27.9
80-	81	42.9	80	36.7	95	34.4	81	34.9	79	35.9	88	31.1

小数点第2位を四捨五入して掲載

表 4-5 新登録喀痰塗抹陽性患者数及び罹患率の年次推移 - 保健所別

保健所	2012年		2011年		2010年		2009年		2008年		2007年	
	患者数	罹患率	患者数	罹患率	患者数	罹患率	患者数	罹患率	患者数	罹患率	患者数	罹患率
愛媛県 総数	77	5.4	88	6.2	105	7.3	90	6.3	75	5.2	95	6.5
四国中央	6	6.7	4	4.5	6	6.7	2	2.2	6	6.6	4	4.4
西 条	11	4.7	11	4.7	11	4.7	14	6.0	10	4.3	9	3.8
今 治	7	4.1	4	2.3	14	8.0	6	3.4	13	7.3	10	5.6
松 山 市	24	4.6	32	6.2	35	6.8	28	5.4	29	5.6	36	7.0
中 予	7	5.2	8	5.9	6	4.4	10	7.3	3	2.2	8	5.8
八 幡 浜	7	4.6	9	5.8	20	12.8	16	10.1	9	5.6	17	10.4
宇 和 島	15	12.5	20	16.3	13	10.5	14	11.2	5	3.9	11	8.5

表 4-6 新登録喀痰塗抹陽性患者数及び構成率の年次推移 - 年齢階級別

年齢階級	2012年		2011年		2010年		2009年		2008年		2007年	
	患者数	構成率	患者数	構成率	患者数	構成率	患者数	構成率	患者数	構成率	患者数	構成率
0-4												
5-9												
10-14												
15-19											1	1.1
20-29	2	2.6	5	5.7	5	4.8	4	4.4	1	1.3	4	4.2
30-39	1	1.3	4	4.5	9	8.6	5	5.6	8	10.7	3	3.2
40-49	1	1.3	5	5.7	8	7.6	6	6.7	1	1.3	5	5.3
50-59	2	2.6	8	9.1	8	7.6	14	15.6	6	8.0	8	8.4
60-69	15	19.5	13	14.8	10	9.5	13	14.4	11	14.7	16	16.8
70-79	16	20.8	16	18.2	29	27.6	16	17.8	19	25.3	23	24.2
80-	40	51.9	37	42.0	36	34.3	32	35.6	29	38.7	35	36.8

表 4-7 2012年 新登録患者数 - 結核病類、性、年齢階級別

	新登録患者数	肺結核			肺外結核										
		肺結核	気管支結核	咽頭・喉頭結核	粟粒結核	結核性胸膜炎	肺門リンパ節結核	他のリンパ節結核	結核性髄膜炎	腸結核	脊椎結核	他の骨・関節結核	腎・尿路結核	結核性腹膜炎	その他の臓器の結核
愛媛県 総数	189	150	1	1	11	21	2	11	1	3	5	2	1	2	1
男	106	87			2	15	1	4	1		1	1	1	1	
女	83	63	1	1	9	6	1	7		3	4	1		1	1
0-4歳															
男															
女															
5-9歳															
男															
女															
10-14歳															
男															
女															
15-19歳	1	1													
男	1	1													
女															
20-29歳	10	7				3		2							
男	4	3				1		1							
女	6	4				2		1							
30-39歳	11	9			1					1					
男	8	8													
女	3	1			1					1					
40-49歳	5	2						1			1	1			
男	1											1			
女	4	2						1			1				
50-59歳	13	10				2	1		1						
男	9	6				2	1		1						
女	4	4													
60-69歳	28	23				3		1		1				1	
男	21	18				3		1						1	
女	7	5								1				1	
70-79歳	40	32		1	2	3		2		1	2			1	
男	24	19			1	2		1			1			1	
女	16	13		1	1	1		1		1	1				
80歳以上	81	66	1		8	10	1	5			2	1	1		1
男	38	32			1	7		1				1			
女	43	34	1		7	3	1	4			2	1			1

注：結核病類は重複あり

表 4-8 2012年 新登録肺結核患者数 - 職業、菌情報、保健所別

	総 数		接客業等		看護師・保健師		医師		その他の医療職	
	喀痰塗抹陽性	その他	喀痰塗抹陽性	その他	喀痰塗抹陽性	その他	喀痰塗抹陽性	その他	喀痰塗抹陽性	その他
愛媛県 総数	77	65		4	1	1		1		3
四国中央	6	5								
西 条	11	9		1		1				2
今 治	7	9						1		
松山市	24	17		2	1					
中 予	7	5								1
八幡浜	7	11								
宇和島	15	9		1						

	教員・保母		小中学生等児童		高校生以上の生徒学生等		その他常用勤労者		その他臨時雇	
	喀痰塗抹陽性	その他	喀痰塗抹陽性	その他	喀痰塗抹陽性	その他	喀痰塗抹陽性	その他	喀痰塗抹陽性	その他
愛媛県 総数	1				1	1	4	11	1	3
四国中央										
西 条							1	1		1
今 治										2
松山市	1				1	1	1	4	1	
中 予							2	1		
八幡浜								3		
宇和島								2		

	その他 自営業・自由業		家事従事者		乳幼児		無職・その他		不明	
	喀痰塗抹陽性	その他	喀痰塗抹陽性	その他	喀痰塗抹陽性	その他	喀痰塗抹陽性	その他	喀痰塗抹陽性	その他
愛媛県 総数	3	3	1	1			65	37		
四国中央							6	5		
西 条	1						9	3		
今 治			1				6	6		
松山市	2	2		1			17	7		
中 予							5	3		
八幡浜							7	8		
宇和島		1					15	5		

表 4-9 2012 年 新登録患者数 - 発見方法別

	活 動 性 結 核								(別掲) 潜在性 結核 感染症 治療中
	総 数	肺 結 核 活 動 性					肺 外 結 核 活 動 性		
		総 数	喀 痰 塗 抹 陽 性		そ の 結 核	菌 陰 性			
総 数	初 回 治 療		再 治 療	結 核			菌 陰 性	結 核 活 動 性	
愛媛県 総数	189	142	77	67	10	42	23	47	23
健康診断	21	19	6	6		6	7	2	18
個別健康診断	1	1				1			
定期健診	18	16	5	5		4	7	2	
学校	2	2	2	2					
住民	2	1				1		1	
職場 施設	13	12	2	2		3	7	1	
1	1	1	1	1					
接触者健康診断	2	2	1	1		1			18
家族	2	2	1	1		1			7
その他									11
その他の集団検診									
医療機関	167	122	71	61	10	36	15	45	5
受診	90	70	44	37	7	19	7	20	2
他疾患入院中	42	25	15	13	2	10		17	1
他疾患通院中	35	27	12	11	1	7	8	8	2
その他									
不明									
登録中の健康診断	1	1					1		

表 4-10 2012 年 新登録有症状肺結核患者数 - 発見の遅れの期間別

	肺 結 核 活 動 性					
	総 数	喀 痰 塗 抹 陽 性			そ の 他 の 結 核 菌 陰 性	菌 陰 性 ・ そ の 他
		総 数	初 回 治 療	再 治 療		
発病～初診の期間						
総数	108	72	64	8	32	4
2週未満	46	28	25	3	17	1
2週以上1月未満	16	12	10	2	3	1
1月以上2月未満	20	14	13	1	5	1
2月以上3月未満	3	2	2			1
3月以上6月未満	5	3	2	1	2	
6月以上						
不明・該当せず	18	13	12	1	5	
初診～診断の期間						
総数	108	72	64	8	32	4
2週未満	68	49	44	5	16	3
2週以上1月未満	16	10	7	3	5	1
1月以上2月未満	10	5	5		5	
2月以上3月未満	8	4	4		4	
3月以上6月未満	3	3	3			
6月以上	1				1	
不明・該当せず	2	1	1		1	
発病～診断の期間						
総数	108	72	64	8	32	4
2週未満	23	16	14	2	6	1
2週以上1月未満	17	10	9	1	6	1
1月以上2月未満	30	20	17	3	10	
2月以上3月未満	12	7	7		3	2
3月以上6月未満	8	6	5	1	2	
6月以上						
不明・該当せず	18	13	12	1	5	

表 4-11 2012年 新登録患者数 - 化療内容、保健所別(その1)

	活動性結核								(別掲) 潜在性 結核 感染症 治療中	
	総数	肺結核活動性					その他 の 結核	菌陰 性		肺外 核 活動性
		総数	喀痰塗抹陽性		初回 治療	再治療				
総数	189	142	77	67			10	42	23	47
総数	189	142	77	67	10	42	23	47	23	
INH、RFP、PZAとEBまたはSMの4剤併用	92	70	36	31	5	17	17	22		
INH、RFP及びPZA含む3剤以上	2	1				1		1		
上記以外のINH、RFPを含む3剤以上	88	65	38	35	3	22	5	23		
INH及びRFPの2剤併用	1	1				1				
その他の2剤併用										
その他の3剤以上併用	3	3	3	1	2					
INH単独									23	
その他の単独										
不明・化療なし	3	2				1	1	1		
四国中央										
総数	14	11	6	6		5		3		
INH、RFP、PZAとEBまたはSMの4剤併用	7	4	2	2		2		3		
INH、RFP及びPZA含む3剤以上										
上記以外のINH、RFPを含む3剤以上	7	7	4	4		3				
INH及びRFPの2剤併用										
その他の2剤併用										
その他の3剤以上併用										
INH単独										
その他の単独										
不明・化療なし										
西条										
総数	29	20	11	11		5	4	9	1	
INH、RFP、PZAとEBまたはSMの4剤併用	10	9	4	4		1	4	1		
INH、RFP及びPZA含む3剤以上										
上記以外のINH、RFPを含む3剤以上	19	11	7	7		4		8		
INH及びRFPの2剤併用										
その他の2剤併用										
その他の3剤以上併用										
INH単独									1	
その他の単独										
不明・化療なし										
今治										
総数	21	16	7	6	1	8	1	5	2	
INH、RFP、PZAとEBまたはSMの4剤併用	9	6	2	2		3	1	3		
INH、RFP及びPZA含む3剤以上										
上記以外のINH、RFPを含む3剤以上	11	9	4	4		5		2		
INH及びRFPの2剤併用										
その他の2剤併用										
その他の3剤以上併用	1	1	1		1					
INH単独									2	
その他の単独										
不明・化療なし										

INH:イソニアジド、RFP:リファンピシン、PZA:ピラジナミド、EB:エタンブール、SM:ストレプトマイシン

表 4-11 2012年 新登録患者数 - 化療内容、保健所別(その2)

	活動性結核								(別掲) 潜在性 結核感 染症 治療中
	総数	肺結核活動性					その他 の結核 菌	肺外 核 活動性	
		総数	喀痰塗抹陽性	初回治療	再治療	国際性			
松山市									
総数	59	41	24	23	1	9	8	18	8
INH、RFP、PZAとEBまたはSMの4剤併用	27	19	10	10		4	5	8	
INH、RFP及びPZA含む3剤以上									
上記以外のINH、RFPを含む3剤以上	30	20	13	12	1	5	2	10	
INH及びRFPの2剤併用									
その他の2剤併用									
その他の3剤以上併用	1	1	1	1					
INH単独									8
その他の単独									
不明・化療なし	1	1					1		
中予									
総数	17	12	7	4	3	3	2	5	1
INH、RFP、PZAとEBまたはSMの4剤併用	8	6	4	2	2	1	1	2	
INH、RFP及びPZA含む3剤以上	1							1	
上記以外のINH、RFPを含む3剤以上	6	4	2	2		1	1	2	
INH及びRFPの2剤併用									
その他の2剤併用									
その他の3剤以上併用	1	1	1		1				
INH単独									1
その他の単独									
不明・化療なし	1	1							
八幡浜									
総数	21	18	7	5	2	7	4	3	4
INH、RFP、PZAとEBまたはSMの4剤併用	13	11	5	3	2	3	3	2	
INH、RFP及びPZA含む3剤以上	1	1				1			
上記以外のINH、RFPを含む3剤以上	6	6	2	2		3	1		
INH及びRFPの2剤併用									
その他の2剤併用									
その他の3剤以上併用									
INH単独									4
その他の単独									
不明・化療なし	1							1	
宇和島									
総数	28	24	15	12	3	5	4	4	7
INH、RFP、PZAとEBまたはSMの4剤併用	18	15	9	8	1	3	3	3	
INH、RFP及びPZA含む3剤以上									
上記以外のINH、RFPを含む3剤以上	9	8	6	4	2	1	1	1	
INH及びRFPの2剤併用	1	1				1			
その他の2剤併用									
その他の3剤以上併用									
INH単独									7
その他の単独									
不明・化療なし									

INH:イソニアジド、RFP:リファンピシン、PZA:ピラジナミド、EB:エタンブトール、SM:ストレプトマイシン

表 4-12 2012年 年末現在登録者数 - 保健所別

	総数	活動性結核								不活動性結核	活動性不明	(別掲)潜在性結核感染症	
		総数	肺結核活動性						肺外核活動性			治療中	観察中
			総数	登録時喀痰塗抹陽性			登録時その他の結核菌陽性	登録時菌陰性その他					
				総数	初回治療	再治療							
愛媛県 総数	516	131	98	51	43	8	28	19	33	346	39	18	74
四国中央	26	9	7	4	4		2	1	2	17			2
西条	82	20	15	6	6		7	2	5	50	12	1	4
今治	53	19	16	5	4	1	8	3	3	31	3	2	1
松山市	170	38	25	15	14	1	5	5	13	113	19	5	36
中予	53	12	9	6	3	3	1	2	3	41		1	7
八幡浜	55	10	7	3	3		2	2	3	45		2	15
宇和島	77	23	19	12	9	3	3	4	4	49	5	7	9

表 4-13 2012年 年末現在登録者数 - 性、年齢階級別

	総数	活動性結核								不活動性結核	活動性不明	(別掲)潜在性結核感染症	
		総数	肺結核活動性						肺外核活動性			治療中	観察中
			総数	喀痰塗抹陽性			登録時その他の結核菌陽性	登録時菌陰性その他					
				総数	初回治療	再治療							
愛媛県 総数	516	131	98	51	43	8	28	19	33	346	39	18	74
男	269	67	57	35	28	7	12	10	10	175	27	7	29
女	247	64	41	16	15	1	16	9	23	171	12	11	45
0-4歳												3	3
男												1	2
女												2	1
5-9歳	2									2			2
男	1									1			
女	1									1			2
10-14歳												1	5
男												1	2
女													3
15-19歳	2	1	1					1		1		3	2
男	2	1	1					1		1		3	1
女													1
20-29歳	23	5	2	1	1			1	3	12	6	2	13
男	11	2	1	1	1				1	6	3		6
女	12	3	1					1	2	6	3	2	7
30-39歳	35	6	4					4	2	28	1	1	12
男	15	3	3					3		11	1		6
女	20	3	1					1	2	17		1	6
40-49歳	29	2	1				1		1	26	1	4	17
男	16									15	1	1	6
女	13	2	1				1		1	11		3	11
50-59歳	54	11	9	3	3		3	3	2	36	7	2	10
男	29	5	4	2	2		1	1	1	18	6	1	4
女	25	6	5	1	1		2	2	1	18	1	1	6
60-69歳	80	23	17	10	8	2	5	2	6	51	6		7
男	49	17	14	9	7	2	4	1	3	28	4		
女	31	6	3	1	1		1	1	3	23	2		7
70-79歳	99	26	18	8	8		7	3	8	66	7	1	2
男	52	13	10	5	5		3	2	3	35	4		2
女	47	13	8	3	3		4	1	5	31	3	1	
80歳以上	192	57	46	29	23	6	12	5	11	124	11	1	1
男	94	26	24	18	13	5	4	2	2	60	8		
女	98	31	22	11	10	1	8	3	9	64	3	1	1

参 考 资 料

愛媛県感染症発生動向調査事業実施要綱

第一 目的

感染症の患者発生状況に関する情報（以下「患者情報」という。）、疑似症発生状況に関する情報（以下「疑似症情報」という。）及び感染症の病原体に関する情報（以下「病原体情報」という。）を迅速かつ的確に収集し、及び分析し、その結果を感染症情報として速やかに地域に公表する感染症発生動向調査事業（以下「事業」という。）を実施することにより、感染症の予防、医療、研究等に役立て、有効かつ的確な感染症対策の確立に資することを目的とする。

第二 対象感染症

事業の対象とする感染症は次のとおりとする。

一 全数把握の対象

1 一類感染症

- (1) エボラ出血熱 (2) クリミア・コンゴ出血熱 (3) 痘そう (4) 南米出血熱
(5) ペスト (6) マールブルグ病 (7) ラッサ熱

2 二類感染症

- (8) 急性灰白髄炎 (9) 結核 (10) ジフテリア
(11) 重症急性呼吸器症候群（病原体がコロナウイルス属SARSコロナウイルスであるものに限る）(12) 鳥インフルエンザ（H5N1）

3 三類感染症

- (13) コレラ (14) 細菌性赤痢 (15) 腸管出血性大腸菌感染症 (16) 腸チフス
(17) パラチフス

4 四類感染症

- (18) E型肝炎 (19) ウエストナイル熱（ウエストナイル脳炎を含む）
(20) A型肝炎 (21) エキノコックス症 (22) 黄熱 (23) オウム病 (24) オムスク出血熱
(25) 回帰熱 (26) キャサヌル森林病 (27) Q熱 (28) 狂犬病 (29) コクシジオイデス症
(30) サル痘 (31) 重症熱性血小板減少症候群（病原体がフレボウイルス属SF-TSウイルスであるものに限る。） (32) 腎症候性出血熱 (33) 西部ウマ脳炎 (34) ダニ媒介脳炎
(35) 炭疽 (36) チクングニア熱 (37) つつが虫病 (38) デング熱 (39) 東部ウマ脳炎
(40) 鳥インフルエンザ（H5N1及びH7N9を除く）(41) ニパウイルス感染症
(42) 日本紅斑熱 (43) 日本脳炎 (44) ハンタウイルス肺症候群 (45) Bウイルス病
(46) 鼻疽 (47) ブルセラ症 (48) ベネズエラウマ脳炎 (49) ヘンドラウイルス感染症
(50) 発しんチフス (51) ボツリヌス症 (52) マラリア (53) 野兎病 (54) ライム病
(55) リッサウイルス感染症 (56) リフトバレー熱 (57) 類鼻疽 (58) レジオネラ症
(59) レプトスピラ症 (60) ロッキー山紅斑熱

5 五類感染症

- (61) アメーバ赤痢 (62) ウイルス性肝炎 (E型肝炎及びA型肝炎を除く)
(63) 急性脳炎 (ウエストナイル脳炎、西部ウマ脳炎、ダニ媒介脳炎、東部ウマ脳炎、日本脳炎、ベネズエラウマ脳炎及びリフトバレー熱を除く) (64) クリプトスポリジウム症
(65) クロイツフェルト・ヤコブ病 (66) 劇症型溶血性レンサ球菌感染症
(67) 後天性免疫不全症候群 (68) ジアルジア症 (69) 侵襲性インフルエンザ菌感染症
(70) 侵襲性髄膜炎菌感染症 (71) 侵襲性肺炎球菌感染症 (72) 先天性風しん症候群
(73) 梅毒 (74) 破傷風 (75) バンコマイシン耐性黄色ブドウ球菌感染症
(76) バンコマイシン耐性腸球菌感染症 (77) 風しん (78) 麻しん

6 新型インフルエンザ等感染症

- (105) 新型インフルエンザ、(106) 再興型インフルエンザ

7 指定感染症

- (107) 鳥インフルエンザ (H7N9)

二 定点把握の対象

1 五類感染症

- (79) R S ウイルス感染症 (80) 咽頭結膜熱 (81) A群溶血性レンサ球菌咽頭炎
(82) 感染性胃腸炎 (83) 水痘 (84) 手足口病 (85) 伝染性紅斑 (86) 突発性発しん
(87) 百日咳 (88) ヘルパンギーナ (89) 流行性耳下腺炎
(90) インフルエンザ (鳥インフルエンザ及び新型インフルエンザ等感染症を除く)
(91) 急性出血性結膜炎 (92) 流行性角結膜炎 (93) 性器クラミジア感染症
(94) 性器ヘルペスウイルス感染症 (95) 尖圭コンジローマ (96) 淋菌感染症
(97) クラミジア肺炎 (オウム病を除く) (98) 細菌性髄膜炎
(99) ペニシリン耐性肺炎球菌感染症 (100) マイコプラズマ肺炎 (101) 無菌性髄膜炎
(102) メチシリン耐性黄色ブドウ球菌感染症 (103) 薬剤耐性アシネトバクター感染症
(104) 薬剤耐性緑膿菌感染症

2 疑似症

(108) 摂氏 38℃以上の発熱及び呼吸器症状(明らかな外傷又は器質的疾患に起因するものを除く。)(ただし、当該疑似症が二類感染症、三類感染症、四類感染症又は五類感染症の患者の症状であることが明らかな場合を除く。)

(109) 発熱及び発しん又は水泡(ただし、当該疑似症が二類感染症、三類感染症、四類感染症又は五類感染症の患者の症状であることが明らかな場合を除く。)

三 オンラインシステムによる積極的疫学調査結果の報告の対象二類感染症

- (12) 鳥インフルエンザ (H5N1)

第三 実施主体

実施主体は県とし、愛媛県医師会等関係機関の協力を得て事業を実施する。

第四 実施体制の整備

一 愛媛県感染症情報センター

愛媛県感染症情報センター（以下「感染症情報センター」という。）を、愛媛県立衛生環境研究所（以下「衛生環境研究所」という。）に設置する。感染症情報センターは、患者情報及び病原体情報を収集・分析し、その結果を全国情報等と併せて関係機関等へ提供・公開する。

二 指定届出機関（定点）

県は、定点把握対象の五類感染症について、患者情報を収集するため患者定点を、疑似症情報を収集するため疑似症定点を、病原体情報を収集するため病原体定点を選定する。

三 愛媛県感染症対策推進協議協議会

本事業に関する事項については、愛媛県感染症対策推進協議会において協議することとし、愛媛県感染症対策推進協議会設置要綱第7条の規定に基づく解析評価担当委員（以下「解析評価委員」という。）が解析評価を行う。

第五 事業の実施

一 一類感染症、二類感染症、三類感染症、四類感染症、新型インフルエンザ等感染症及び指定感染症

1 医師

(1) 医師は、一類感染症、二類感染症、三類感染症、四類感染症、新型インフルエンザ等感染症及び指定感染症を「感染症の予防及び感染症患者に対する医療に関する法律第12条第1項及び第14条第2項に基づく届出の基準等について」（以下「届出基準等通知」という。）に基づき診断した場合は、届出基準等通知別記様式により、直ちに最寄りの保健所に届出を行う。

(2) 保健所から当該患者の病原体検査のための検体又は病原体情報の提供の依頼を受けた場合にあっては、協力可能な範囲において、保健所の協力を得て別記様式1の検査票を添付して衛生環境研究所に送付する。

2 保健所

(1) 医師から届出を受けた保健所は、直ちに感染症発生動向調査システムに届出内容を入力する。

(2) 保健所は、当該患者（第二の（52）を除く）を診断した医師に対し、必要に応じて病原体検査のための検体又は病原体情報の衛生環境研究所への提供について、別記様式1の検査票を添付して依頼する。

なお、前記（2）の医師から衛生環境研究所への検体等の送付は、保健所において実施する。

3 衛生環境研究所

(1) 衛生環境研究所は、別記様式1の検査票及び検体又は病原体情報が送付された場合にあっては、当該検体を検査し、その結果を保健所を経由して診断した医師に通知するとともに、別記様式1により保健所及び本庁健康増進課に送付する。

(2) 検査の困難なものについては、必要に応じて国立感染症研究所に検査を依頼する。

(3) 集団発生があった場合等の緊急の場合において、検体を国立感染症研究所に送付する。

4 感染症情報センター

(1) 感染症情報センターは、患者情報について、保健所からの情報の入力があり次第、登録情報の確認を行う。

(2) 別記様式1をもって衛生環境研究所から送付された検査情報について、直ちに国立感染症研究所に報告する。

二 全数把握対象の五類感染症

1 医師

(1) 医師は、第二の一の5に掲げる全数把握対象の五類感染症を届出基準等通知に基づき診断した場合は、届出基準等通知別記様式を用いて診断後7日以内に最寄りの保健所に届出を行う。

(2) 保健所から当該患者の病原体検査のための検体又は病原体情報の提供の依頼を受けた場合にあっては、協力可能な範囲において、保健所の協力を得て別記様式1の検査票を添付して衛生環境研究所に送付する。

2 保健所

(1) 医師から届出を受けた保健所は、直ちに感染症発生動向調査システムに届出内容を入力する。

(2) 保健所は、第二の(61)、(63)、(65)、(66)、(67)、(70)、(72)、(74)、(75)、(76)、(77)又は(78)の患者を診断した医師に対し、必要に応じて病原体検査のための検体又は病原体情報の衛生環境研究所への提供について、別記様式1の検査票を添付して依頼する。

なお、前記(2)の医師から衛生環境研究所への検体等の送付は、保健所において実施する。

3 衛生環境研究所

(1) 衛生環境研究所は、別記様式1の検査票及び検体又は病原体情報が送付された場合にあっては、当該検体を検査し、その結果を保健所を経由して診断した医師に通知するとともに、別記様式1により保健所及び本庁健康増進課に送付する。

(2) 検査の困難なものについては、必要に応じて国立感染症研究所に検査を依頼する。

(3) 集団発生があった場合等の緊急の場合において、国から依頼があれば、検体を国立感染症研究所に送付する。

4 感染症情報センター

(1) 感染症情報センターは、患者情報について、保健所が診断した医師から届出を受けてから7日以内に、登録情報の確認を行う。

(2) 別記様式1をもって衛生環境研究所から送付された検査情報について、直ちに国立感染症研究所に報告する。

三 定点把握対象の五類感染症

1 定点の選定

(1) 患者定点

県は、第二の二の1に掲げる定点把握対象の五類感染症の発生状況を地域的に把握するため、関係医師会等の協力を得て、対象疾病に応じ、次に掲げる医療機関のうちから可能な限り無作為に患者定点を選定する。患者定点数は、別に定める基準（国の定める感染症発生動向調査事業実施要綱。以下「算定基準」という。）を準用し算定する。

ア 第二の(79)から(89)までに掲げるもの (小児科定点)	小児科を標榜する医療機関（主として小児科医療を提供しているもの）
イ 第二の(90)に掲げるインフルエンザ（鳥インフルエンザ及び新型インフルエンザ等感染症を除く） (インフルエンザ定点及び基幹定点) なお、基幹定点における届出基準は、インフルエンザ定点と異なり、入院患者に限定されることに留意する。	上記アで選定した小児科に加え、内科を標榜する医療機関（主として内科医療を提供しているもの）
ウ 第二の(91)及び(92)に掲げるもの (眼科定点)	眼科を標榜する医療機関（主として眼科医療を提供しているもの）
エ 第二の(93)から(96)までに掲げるもの (性感染症定点(STD定点))	産婦人科若しくは産科若しくは婦人科（産婦人科系）、医療法施行令（昭和二十三年政令第三百二十六号）第三条の二第一項第一号ハ及び二（2）の規定により性感染症と組み合わせた名称を診療科名とする診療所又は泌尿器科若しくは皮膚科を標榜する医療機関（主として各々の標榜科の医療を提供しているもの）
オ 第二の(97)から(104)までに掲げるもの (基幹定点)	原則患者を300人以上収容する施設を有する病院であって内科及び外科を標榜する病院（小児科医療と内科医療を提供しているもの）

(2) 疑似症定点

県は、第二の二の2に掲げる定点把握対象の疑似症の発生状況を地域的に把握するため、関係医師会等の協力を得て、対象疾病に応じ、次に掲げる医療機関のうちから可能な限り無作為に疑似症定点を選定する。疑似症定点数は、算定基準を準用し算定する。

ア 第二の(108)に掲げるもの (第一号疑似症定点)	小児科を標榜する医療機関（主として小児科医療を提供しているもの）又は内科を標榜する医療機関（主として内科医療を提供しているもの）
イ 第二の(109)に掲げるもの (第二号疑似症定点)	小児科を標榜する医療機関（主として小児科医療を提供しているもの）、内科を標榜する医療機関（主として内科医療を提供しているもの）又は皮膚科を標榜する医療機関（主として皮膚科医療を提供しているもの）

(3) 病原体定点

県は、病原体の分離等の検査情報を収集するため、患者定点として選定された医療機関のうちから病原体定点を選定する。病原体定点数は、算定基準を準用し算定する。

2 調査単位等

(1) 患者情報の調査単位は、前記1の(1)のア、イ、ウ及びオ（第二の(99)、(102)、

- (103) 及び (104) に関する患者情報を除く) により選定された患者定点にあつては1週間(月曜日から日曜日)とし、前記1の(1)のエ及びオ(第二の(99)、(102)、(103)及び(104)に関する患者情報のみ)により選定された患者定点にあつては各月とする。
- (2) 疑似症情報については、速やかな情報提供を図る趣旨から、直ちに疑似症発生状況の把握を行う。
- (3) 病原体情報については、原則として結果がまとまり次第、報告することとする。

3 実施方法

(1) 患者定点

ア 患者定点として選定された医療機関は、調査単位の期間の診療時における報告基準により患者発生状況を把握するとともに、届出基準等通知別記様式により、管轄保健所に届出を行う。

イ 前記アの報告は、調査単位が週の場合は翌週の月曜日に、月単位の場合は翌月の初日に、郵送又はFAXその他地域の特性に応じた適切な方法により報告するものとする。

(2) 疑似症定点

ア 疑似症定点として選定された医療機関は、調査単位の期間の診療時における報告基準により疑似症発生状況を把握するとともに、届出基準等通知別記様式により、管轄保健所に届出を行う。

イ 前記アの報告は、直ちに、症候群サーベイランスシステムへの入力、電話又はFAXその他地域の特性に応じた適切な方法により報告するものとする。

(3) 病原体定点

病原体定点として選定された医療機関は、愛媛県感染症発生動向調査事業病原体検査要領により微生物学的検査のための検体を採取するとともに、別記様式1の検査票を添えて、保健所との連携を図りながら速やかに衛生環境研究所へ送付する。

(4) 保健所

ア 保健所は、患者定点から得られた患者情報を、調査単位が週単位の場合は調査対象の週の翌週の火曜日までに、月単位の場合は調査対象月の翌月の3日までに、感染症発生動向調査システムに入力する。

イ 保健所は、疑似症定点が症候群サーベイランスシステムへの入力以外の方法により報告を行う場合には、疑似症定点から得られた疑似症情報の入力を、直ちに症候群サーベイランスシステムに入力する。

ウ 対象感染症についての集団発生その他特記すべき情報については、本庁健康増進課及び感染症情報センターへ報告する。なお、前記(2)の医師から衛生環境研究所への検体等の送付は、保健所において実施する。

(5) 衛生環境研究所

ア 衛生環境研究所は、別記様式1の検査票及び検体が送付された場合にあつては、当該検体を検査し、その結果を病原体情報として保健所を経由して病原体定点に通知

するとともに保健所、本庁健康増進課及び感染症情報センターに送付する。

イ 検査の困難なものについては、必要に応じて国立感染症研究所に検査を依頼する。

なお、集団発生があった場合等の緊急の場合において、国から依頼があれば、検体を国立感染症研究所に送付する。

(6) 感染症情報センター

ア 感染症情報センターは、患者情報及び疑似症情報について、保健所等から情報の入力があり次第、登録情報の確認を行う。

イ 別記様式1をもって衛生環境研究所から送付された病原体情報について、直ちに国立感染症研究所に報告する。

第六 オンラインシステムによる積極的疫学調査結果の報告の実施方法

一 保健所

鳥インフルエンザ(H5N1)に係る積極的疫学調査を実施した保健所は、別に定める国の基準に従い、直ちに疑い症例調査支援システムに調査内容を入力する。

二 衛生環境研究所

1 衛生環境研究所は、検体が送付された場合にあっては、当該検体を検査し、その結果を保健所に通知する。通知を受けた保健所においては、その内容を直ちに疑い症例調査支援システムに入力する。

2 鳥インフルエンザ(H5N1)に係る積極的疫学調査の結果を厚生労働省に報告する場合にあっては、法施行規則第9条第2項に従い、検体を国立感染症研究所に送付する。

第七 感染症情報センターの情報の収集、分析及び提供

一 感染症情報センターは、収集した患者情報、疑似症情報、病原体情報並びに全国情報等と併せて、解析委員の意見を聴取し、県域全体としての総合的解析評価を行い、その結果を愛媛県感染症情報として、速やかに本庁健康増進課、県医師会、教育委員会その他の関係機関へ提供する。

二 感染症情報センター及び保健所は、本事業により収集した情報等を、地域医師会、市町等関係機関へ、適宜適切に提供する。

三 情報の提供を行うときは、個人情報の保護に十分留意する。

第八 その他

一 県は、効果的かつ円滑な感染症発生動向調査体制を構築するため、松山市と密接な連携を図る。

二 本事業に協力を得た医師、解析評価委員に対して予算の範囲内で謝金を支出する。

三 この要綱で定めるもののほか、感染症発生動向調査事業の実施に関し必要な事項は、別に定める。

附 則

1 この要綱は、平成13年1月1日から施行する。

- 2 愛媛県結核・感染症発生動向調査実施要綱（昭和62年1月1日）は、廃止する。

附 則

この実施要綱の改正は、平成14年11月1日から施行する。

附 則

この実施要綱の一部改正は、平成15年8月1日から施行する。

附 則

この実施要綱の一部改正は、平成15年11月5日から施行する。

附 則

この実施要綱の一部改正は、平成18年4月1日から施行する。

附 則

この実施要綱の一部改正は、平成18年6月12日から施行する。

附 則

(施行期日)

- 1 この実施要綱の一部改正は、平成18年9月1日から施行する。

(経過措置)

- 2 この要綱施行の際現に改正前の要綱の様式の規定により提出され、又は交付している書類は、改正後の要綱の規定により提出され、又は交付した書類とみなす。
- 3 この要綱施行の際現にある改正前の要綱の様式の規定による書類の用紙は、平成18年度に限り使用することができる。

附 則

この実施要綱の一部改正は、平成18年11月22日から施行する。

附 則

(施行期日)

- 1 この実施要綱の一部改正は、平成19年4月1日から施行する。

(経過措置)

- 2 この要綱施行の際現に改正前の要綱の様式の規定により提出され、又は交付している書類は、改正後の要綱の規定により提出され、又は交付した書類とみなす。
- 3 この要綱施行の際現にある改正前の要綱の様式の規定による書類の用紙は、平成19年度に限り使用することができる。

附 則

(施行期日)

- 1 この実施要綱の一部改正は、平成20年1月1日から施行する。

(経過措置)

- 2 この要綱施行の際現に改正前の要綱の様式の規定により提出され、又は交付している書類は、改正後の要綱の規定により提出され、又は交付した書類とみなす。
- 3 この要綱施行の際現にある改正前の要綱の様式の規定による書類の用紙は、平成19年度に限り使用することができる。

附 則

(施行期日)

- 1 この実施要綱の一部改正は、平成 20 年 5 月 12 日から施行する。
(経過措置)
- 2 この要綱施行の際現に改正前の要綱の様式の規定により提出され、又は交付している書類は、改正後の要綱の規定により提出され、又は交付した書類とみなす。

附 則

(施行期日)

- 1 この実施要綱の一部改正は、平成 23 年 2 月 1 日から施行する。
(経過措置)
- 2 この要綱施行の際現に改正前の要綱の様式の規定により提出され、又は交付している書類は、改正後の要綱の規定により提出され、又は交付した書類とみなす。

附 則

(施行期日)

この実施要綱の一部改正は、平成 23 年 9 月 5 日から施行する。

ただし、第五の三の 1 の (1) の表中イの指定については、平成 23 年 8 月 17 日から施行する。

附 則

この実施要綱の一部改正は、平成 25 年 3 月 4 日から施行する。

附 則

この実施要綱の一部改正は、平成 25 年 4 月 1 日から施行する。

附 則

この実施要綱の一部改正は、平成 25 年 5 月 6 日から施行する。

1 類感染症、2 類感染症、3 類感染症、4 類感染症、5 類感染症及び指定感染症検査票（病原体）

患者 コード		性別	(男 ・ 女)	住 所	市 町	定点医療機関の場合は、該当するものに○ ・インフルエンザ定点 ・小児科定点 ・眼科定点 ・性感染症定点 ・基幹定点
		年齢	(歳 カ月)			

[主治医等記載欄]

医療機関等名及び 主治等医師名(記載者)			
検体送付日		年	月 日
診断名			
発病日		年	月 日
採取日		年	月 日
検査 材 料	材料の種類 [該当する1つを ○で囲んでください]	・ふん便（腸内容物、直腸ぬぐい液） ・吐物 ・喀痰 ・気管吸引液 ・咽頭ぬぐい液（うがい液、鼻汁） ・結膜ぬぐい液（結膜擦過物、眼脂） ・細胞診、生検、剖検材料（臓器） ・血液（全血、血清、血漿、抗凝固剤） ・その他 []	
		・髄液 ・尿 ・穿刺液（腹水、胸水、関節液、その他） ・皮膚病巣（水疱内容、痂皮、創傷） ・陰部尿道頸管擦過物 / 分泌物	
臨 床 的 事 項	臨床症状・徴候等 [該当するものを全てを ○で囲んでください]	・無症状 ・頭痛 ・発熱（最高 ℃） ・熱性けいれん ・関節痛（関節炎）、筋肉痛 ・口内炎 ・上気道炎（咽頭炎/痛、扁桃炎） ・下気道炎（肺炎、気管支炎） ・水泡 ・発疹（丘疹、紅斑、パラ疹）、 ・出血傾向※全身性のもの ・リンパ節腫脹（部位 ）、 ・唾液腺腫脹（耳下腺炎、顎下腺炎） 浮腫（部位 ） ・ショック症状（低血圧、循環不全） ・その他の症状（上記以外の症状や臨床徴候）	
		・胃腸炎（下痢、腹痛、嘔吐、嘔気、血便） ・角膜炎、結膜炎、角結膜炎 ・髄膜炎、意識障害、麻痺（部位 ）、 中枢神経系症状（脳炎、脳症、脊髄炎、 その他（ ）） ・循環器障害（心筋炎、心膜炎、心不全） ・黄疸 ・肝機能障害 ・腎機能障害（HUS、血尿、乏尿、蛋白尿、多尿、腎不全） ・尿路生殖器症状（膀胱炎、尿道炎、外陰炎、頸管炎）	
基礎疾患			
転 帰		経過観察中、軽快、治癒、後遺症有り、死亡（原因 ）	
主治医等から地方衛生研究所への連絡事項(関連の臨床検査結果等)			

[保健所等記載欄](主治医記載可)

発生の状況	・散発 ・地域流行 家族内発生（無、有） ・集団発生（無、有） ・発生市町（ ） 有の場合（保育所、幼稚園、小学校、中学校、高校、大学、宿舎・寮、病院、老人ホーム（介護施設を含む）、 福祉・養護施設、旅館・ホテル、飲食店、事業所、海外ツアー、国内ツアー、その他 []		
最近の海外渡航歴	国名		
	期間	年 月 日 ~ 年 月 日	
ワクチン接種歴	(無、有、不明)	最終接種年月日	年 月 日 ワクチン名 (Lot No)

[地方衛生研究所記載欄]

記載者名			
抗体検出 方法 結果		(蛍光、IP、ELISA、CF、HI、PA、中和、イムノブロット、ゲル内沈降、凝集反応、その他 [])	
病 原 体 検 出	検出年月日	年	月 日
	検出方法 [陽性となった方法を ○で囲んでください]	・分離培養（培養細胞：細胞名 [] 人工培地、発育鶏卵、動物、その他 [] ・抗原検出（蛍光、EIA、RPHA、LA、PA、IC [イムノクロマト]、その他 []) ・遺伝子検出 1.非増幅[ハイブリ、PAGE、その他 []] 2.増幅[PCR、PCR+ハイブリ、PCR+シーケンズ、LAMP その他 []] ・電顕 ・鏡検	
	検出病原体 (群、型、亜型)		

[その他特記事項]

注1) 主治医記載欄については、検体送付日において記載できる範囲で記載をお願いします。

注2) ワクチン接種歴については、当該疾患に係るものにつき記載してください。

注3) 医療機関（民間検査所を含む）で病原体を分離した場合は、地方衛生研究所への分離株の送付をお願いします。

愛媛県感染症対策推進協議会設置要綱

(設置)

第1条 愛媛県における感染症の発生動向の把握、感染拡大防止対策等の一元化を図り、健康危機管理に即した迅速で実践的な体制を構築するとともに、予防接種業務の円滑な推進及び知事が県内居住者に対し実施した予防接種に起因する事故原因の調査・究明に資することを目的として、愛媛県感染症対策推進協議会(以下「協議会」という。)を設置する。

(任務)

第2条 協議会は、次の各号に掲げる事項について協議する。

- (1) 感染症発生の防止の施策に関する事項
- (2) 医療機関の確保、医療機関の連絡体制に関する事項
- (3) 感染症及び予防接種に関する知識の普及啓発に関する事項
- (4) 感染症患者の人権への配慮等に関する事項
- (5) 予防接種法(昭和23年法律第68号)に基づき、知事が県内居住者に対し実施した予防接種に起因する事故原因の調査・究明に関する事項
- (6) 愛媛県感染症発生動向調査事業実施要綱(平成13年1月1日制定)に基づく感染症発生動向調査に関する事項

(組織)

第3条 協議会は、委員16人以内で組織する。

(委員)

第4条 協議会は、次に掲げる者のうちから、知事が委嘱し、又は任命する。

- (1) 社団法人愛媛県医師会の会員
- (2) 社団法人愛媛県獣医師会の会員
- (3) 感染症発生動向調査の専門家
- (4) 感染症対策の専門家
- (5) 第二種感染症指定医療機関の医師
- (6) 愛媛県予防接種センターの医師
- (7) 学識経験者
- (8) 感染症対策関係の行政担当者

2 委員の任期は、3年とする。ただし、補欠の委員の任期は、前任者の残任期間とする。

3 委員は、再任させることができる。

(会長及び副会長)

第5条 協議会に会長を置く。

- 2 会長は、委員の互選によって定め、副会長は会長が指名した者をもって充てる。
- 3 会長は、協議会を代表し、会務を総理する。
- 4 副会長は会長を補佐し、会長に事故があるときは、その職務を代理する。

(会 議)

第6条 協議会は、会長が必要に応じ招集し、会長が議長となる。

(部 会)

第7条 協議会に、麻しん排除に向けた活動の推進を図ることを目的に、麻しん対策部会を置く。

- 2 部会に、部会長及び部会員を置き、委員及び医療、学校、行政その他関係者のうちから会長が指名する。
- 3 部会は、部会長が必要に応じて招集し、部会長が議長となる。

(解析評価担当委員)

第8条 愛媛県感染症発生動向調査事業実施要綱(平成13年1月1日制定)に規定する感染症発生動向調査にかかる情報の解析評価を担当する解析評価担当委員をおく。

- 2 解析評価担当委員は、会長が協議会の委員のうちから指名する。

(関係者の出席)

第9条 会長が必要と認めた時は、協議会の会議に委員以外の者の出席を求めることができる。

(庶 務)

第10条 協議会の庶務は、保健福祉部健康衛生局健康増進課において処理する。

(雑 則)

第11条 この要綱に定めるもののほか、協議会の運営に関し必要な事項は、会長が、協議会に諮って定める。

附 則

この要領は、平成15年8月1日から施行する。

附 則

この要領は、平成16年1月13日から施行する。

附 則

この要領は、平成20年7月30日から施行する。

愛媛県感染症発生動向調査事業病原体検査要領

第一 趣旨

感染症の病原体に関する情報は、患者への良質かつ適切な医療の提供のために不可欠であり、かつ、感染症の発生の予防及びまん延の防止のために極めて重要な意義を有している。このことから、愛媛県感染症発生動向調査事業病原体検査要領を定め、病原体の検査情報を収集するものとする。

第二 病原体検査の対象感染症

愛媛県感染症発生動向調査事業において病原体検査の対象とする感染症は、次のとおりとする。

一 全数把握の対象

1 一類感染症

- (1) エボラ出血熱 (2) クリミア・コンゴ出血熱 (3) 痘そう (4) 南米出血熱
(5) ペスト (6) マールブルグ病 (7) ラッサ熱

2 二類感染症

- (8) 急性灰白髄炎 (9) 結核 (10) ジフテリア (11) 重症急性呼吸器症候群 (病原体がコロナウイルス属SARSコロナウイルスであるものに限る) (12) 鳥インフルエンザ(H5N1)

3 三類感染症

- (13) コレラ (14) 細菌性赤痢 (15) 腸管出血性大腸菌感染症 (16) 腸チフス
(17) パラチフス

4 四類感染症

- (18) E型肝炎 (19) ウエストナイル熱 (ウエストナイル脳炎を含む)
(20) A型肝炎 (21) エキノコックス症 (22) 黄熱 (23) オウム病
(24) オムスク出血熱 (25) 回帰熱 (26) キャサヌル森林病 (27) Q熱 (28) 狂犬病
(29) コクシジオイデス症 (30) サル痘 (31) 腎症候性出血熱 (32) 西部ウマ脳炎
(33) ダニ媒介脳炎 (34) 炭疽 (35) つつが虫病 (36) デング熱 (37) 東部ウマ脳炎
(38) 鳥インフルエンザ(H5N1を除く) (39) ニパウイルス感染症
(40) 日本紅斑熱 (41) 日本脳炎 (42) ハンタウイルス肺症候群 (43) Bウイルス病
(44) 鼻疽 (45) ブルセラ症 (46) ベネズエラウマ脳炎 (47) ヘンドラウイルス感染症
(48) 発しんチフス (49) ボツリヌス症 (50) マラリア (51) 野兎病 (52) ライム病
(53) リッサウイルス感染症 (54) リフトバレー熱 (55) 類鼻疽 (56) レジオネラ症
(57) レプトスピラ症 (58) ロッキー山紅斑熱

5 五類感染症

- (59) アメーバ赤痢 (60) ウイルス性脳炎 (E型肝炎及びA型肝炎を除く)
(61) 急性脳炎(ウエストナイル脳炎、西部ウマ脳炎、ダニ媒介脳炎、東部ウマ脳炎、日本脳炎、ベネズエラウマ脳炎及びリフトバレー熱を除く) (62) クリプトスポリジウム症 (63) クロイツフェルト・ヤコブ病 (64) 劇症型溶血性レンサ球菌感染症
(65) 後天性免疫不全症候群 (66) ジアルジア症 (67) 髄膜炎菌性髄膜炎 (68) 先天性風しん症候群 (69) 梅毒 (70) 破傷風 (71) バンコマイシン耐性黄色ブドウ球菌感染症 (72) バンコマイシン耐性腸球菌感染症 (73) 風しん (74) 麻しん

6 新型インフルエンザ等感染症

- (100) 新型インフルエンザ (101) 再興型インフルエンザ

二 定点把握対象の五類感染症（病原体定点別）

1 小児科病原体定点

(76) 咽頭結膜熱 (77) A群溶血性レンサ球菌咽頭炎 (78) 感染性胃腸炎
(80) 手足口病 (83) 百日咳 (84) ヘルパンギーナ (85) 流行性耳下腺炎

2 インフルエンザ病原体定点(内科病原体定点及び小児科病原体定点)

(86) インフルエンザ(鳥インフルエンザ及び新型インフルエンザ等感染症を除く)

3 眼科病原体定点

(87) 急性出血性結膜炎 (88) 流行性角結膜炎

4 基幹病原体定点

(94) 細菌性髄膜炎 (97) 無菌性髄膜炎

上記2疾患以外に必要な応じて小児科病原体定点対象感染症の検体提供を依頼する。

三 オンラインシステムによる積極的疫学調査結果の報告の対象

二類感染症

(12) 鳥インフルエンザ(H5N1)

第三 病原体別検査実施機関

一 病原体別検査実施機関の分担

病原体によっては、施設面又は技術的に衛生環境研究所又は保健所で検査の実施が困難な場合があるため、国立感染症研究所、衛生環境研究所及び保健所で病原体検査を分担する。検査実施機関別の検査対象疾病は、別表1のとおりとする。

二 医療機関・医師

第二の一に掲げる検査対象感染症の患者を診断あるいは感染疑いと判断した医師は、保健所から病原体検査のための検体提供の依頼を受けた場合にあっては、可能な範囲において検体採取に協力するものとする。採取された検体は、別記様式1（愛媛県感染症発生動向調査事業実施要綱第五の一の1の(2)に定める様式をいう。以下同じ。）の検査票を添えて、速やかに保健所へ提出する。

三 病原体定点に選定された医療機関

第二の二に掲げる病原体定点の検査対象感染症の患者を診断した医師は、概ね第四に示した検体数について、第五の別表2に掲げる検査材料を採取する。採取された検体は、別記様式1に掲げる検査票を添えて、速やかに保健所へ提出する。

四 保健所

保健所は、検査対象感染症の発生状況から、必要な応じて病原体検査のための検体提供を医療機関に依頼する。また、医療機関における検体の採取や搬送に協力し、第二の一に掲げる検査対象感染症のうち(13)、(14)、(15)、(16)及び(17)の検体の提供を受けた場合は、可能な範囲において検査を実施し、その結果を診断した医師に通知する。その他の検体の提供を受けた場合は、別記様式1の検査票を添えて、二次感染の防止に十分配慮し検体を衛生環境研究所へ搬送する。なお、特定病原体を衛生環境研究所へ搬送する場合は、省令第31条の36に規定された運搬基準を遵守すること。

五 衛生環境研究所

1 衛生環境研究所は、検体と別記様式1の検査票が搬入された場合は、当該検体を検査し、その結果を保健所を経由して診断した医師に通知するとともに本庁及び地方感染症情報センターに通知する。

2 衛生環境研究所において、検査の実施が困難な検体については、必要な応じて国立感染症研究所に検査を依頼する。

- 3 衛生環境研究所は、患者が一類感染症と診断されている場合(緊急の場合保健所から直接送付することもある。)、都道府県域を超えた集団発生があった場合等の緊急の場合にあっては、検体を国立感染症研究所に送付する。

六 地方感染症情報センター

- 1 地方感染症情報センターは、医療機関、保健所、衛生環境研究所等から得た病原体検査情報を、病原体検出情報システムにより中央感染症情報センターへ送付する。
- 2 地方感染症情報センターは、病原体検査情報及び患者発生動向調査等の関連情報を収集、解析し、医療機関等関係機関へ還元する。

第四 定点把握の五類感染症の病原体検査検体数

定点把握の五類感染症の病原体検査検体数は、病原体定点の種別に応じて、年間1定点当たり概ね次のとおりとする。

一 小児科病原体定点

1 検査対象感染症につき、概ね12件以内の検体を採取する。

○12検体×7疾患=84件

二 インフルエンザ病原体定点

概ね月当たり10件以内で、インフルエンザ流行中の適当な時期に採取する

○10検体×3月=30件

三 眼科病原体定点

1 検査対象感染症につき、概ね20件以内の検体を確保する。

○20検体×2疾病=40件

四 基幹病原体定点

1 検査対象感染症につき、概ね20件以内の検体を採取する。

○20検体×2疾病=40件

上記2疾病以外に必要なに応じて小児科病原体定点対象感染症の検体を採取する。

第五 採取すべき検査材料種別

病原体検査のために採取すべき検査材料は、別表2のとおりとする。

第六 病原体検査検体の採取、保存、輸送等

一 細菌感染症

1 採取方法

(1) 糞便

ア 抗生物質投与前の糞便の一部を滅菌綿棒で取り、輸送用培地(キャリーブレイア培地等)の寒天部に深く差し込み密栓する。止むを得ない場合は、直腸スワブを採取し、前項と同様輸送用培地に綿棒を差し込み密栓する。

イ 検体採取後は、室温で保存し、速やかに検査に供する。遅くとも24時間以内に分離培養するのが望ましい。

(2) 鼻咽頭拭液

ア 滅菌綿棒で鼻腔又は咽頭部を十分に拭い、輸送用培地(キャリーブレイア培地等)中に綿棒を深く差し込み、直ちにキャップを確実に閉める。

イ 検体採取後は、室温で保存し、24時間以内に分離培養するのが望ましい。

(3) 脊髄液、血液

ア 髄液は、1～5mlを無菌的に採取し、滅菌容器に入れ密栓する。

イ 血液は、2～5mlを無菌的に採取し、直ちにカルチャーボトルに接種し、

常温で輸送する。

2 保存及び輸送方法

- (1) 検査材料は、容器から内容物が漏れないようにビニールテープ等で密栓する。
 所定の搬送用ボックスに入れ、できるだけ速やかに室温で搬送する。
- (2) 検体は、冷凍での保存・搬送はしてはならない。

二 ウイルス感染症

1 採取方法

(1) 糞便

ア できるだけ早期（急性期）に排泄直後の糞便を採取する。

イ ウイルス分離培養検査用は糞便 2 g（2 ml）を採取するか、又は滅菌綿棒で少量（0.1-0.2 g）をウイルス分離用保存液中に取り、よく攪拌後綿棒を取り除いて密栓する。

ウ 下痢症ウイルス検査用は、母指頭大（約 5 g）以上の糞便あるいは嘔吐物を容器に採取し密栓する。

(2) 鼻咽頭拭液

滅菌綿棒で鼻腔又は咽頭部を十分に拭い、ウイルス分離用保存液中でよく攪拌し、綿球部をよく絞ったのち綿棒を取り除いて密栓する。

(3) 咽頭うがい液

滅菌生理食塩水 8～10 ml を用い咽頭の奥でよくうがいをさせ、清浄なコップ等に吐き出されたうがい液を 5 ml のウイルス分離用保存液又は滅菌ブイヨン液に等量加え密栓する。

(4) 髄液

1～5 ml を無菌的に採取し、滅菌容器に入れ密栓する。

(5) 水疱内溶液

水疱又は膿疱の表面をアルコール綿等で消毒し、毛細管、ツベルクリン注射器等で局所を突き刺して内容液を吸引し、ウイルス分離用保存液に入れ密栓する。

(6) 結膜擦過物

滅菌綿棒で下瞼結膜を強くこする。綿棒をウイルス分離用保存液中でよく振とうして擦過物を浮遊させた後、綿球部を管壁でよく絞ったのち綿棒を取り除いて密栓する。

(7) 血液、血清

ウイルス分離用の血液は、抗凝固剤（クエン酸又は EDTA）入り採血管に 5～10 ml を採取し、室温でできるだけ速やかに検査機関に搬送する。

血清免疫学的診断用の場合は、凝固剤入り採血管に 3～5 ml を採血する。30 分程度静置後 3000rpm で遠心分離し、血清を滅菌セラムチューブ等に採取し、搬送するまで冷凍庫（-25℃以下）に保存する。

血清免疫学的診断には、急性期（発病 3 日以内）と回復期（発病後 2～3 週間後）のペア血清が必要なことが多い。

2 保存及び搬送方法

- (1) 検体は、できるだけ速やかに検査実施機関に搬送する。
- (2) 検体採取当日又は翌日に検査が可能な場合は、氷冷して保存・搬送する。
- (3) 2 日以上保存する場合は、密封しドライアイスアセトン又は液体窒素で急速凍結した後、-25℃以下（できれば-70℃以下が望ましい）で冷凍保存する。
- (4) 冷凍して搬送する場合は、断熱性の搬送用ボックスに入れ、ドライアイス又は

- 寒剤（例：氷 75%＋食塩 25%）等を使用し、搬送中に融解しないようにする。
- (5) 保存又は搬送にドライアイスを使用する場合は、CO₂ガスが容器に入り、pHが低下するのを防ぐため、検体容器をビニールテープでシールして密封する。

三 原虫感染症

1 採取方法

- (1) 母指頭大（約 5 g）以上の糞便を、保存培地の入っていない採便容器に採取し密栓する。
- (2) 連日あるいは1日おきに複数回採取するのが望ましい。

2 保存及び搬送方法

- (1) 検体は、できるだけ速やかに検査実施機関に搬送する。
- (2) 保存、輸送は冷蔵(4℃)でおこなう。
- (3) 長期間(3日以上)の保存が避けられない場合は-25℃以下で冷凍保存し、溶解しないよう氷冷して搬送する。

第七 その他

- 一 県は、県内の病原体に関する情報を統一的に収集し、分析し、及び公表する体制を構築するため、松山市と緊密な連携を図る。
- 二 この要領に定めるもののほか、病原体検査の実施に関し必要な事項は、別に定める。

附 則

この要領は、平成 13 年 1 月 1 日から施行する。

附 則

この要領の一部改正は、平成 15 年 11 月 5 日から施行する。

附 則

この要領の一部改正は、平成 20 年 5 月 12 日から施行する。

別表1 検査実施機関別検査対象感染症一覽表

検査実施機関	検査対象感染症				全数把握対象			定点把握対象
	一類感染症	二類感染症	三類感染症	四類感染症	五類感染症	五類感染症		
国立感染症研究所	(1) エボラ出血熱 (2) クリミア・コンゴ出血熱 (3) 痘そう (4) 南米出血熱 (5) ペスト (6) マールブルグ病 (7) ラッサ熱			(18) E型肝炎 (21) エキノコックス症 (22) 黄熱 (23) オウム病 (24) オムスク出血熱 (25) 回歸熱 (26) キヤサスル森林病 (28) 狂犬病 (29) コクシジオイデス症 (30) サル痘 (31) 腎症候性出血熱 (32) 西部ウマ脳炎 (33) ダニ媒介脳炎 (36) デング熱 (37) 東部ウマ脳炎 (38) 鳥インフルエンザ(H5N1を除く) (39) ニバウイルス感染症 (42) ハンタウイルス肺症候群 (43) Bウイルス病 (44) 鼻疽 (45) ブルセラ病 (46) ベネズエラウマ脳炎 (47) ヘンドラウイルス感染症 (48) 発しんチフス (50) マラリア (51) 野兔病 (52) ライム病 (53) リッサウイルス感染症 (54) リフトバレー熱 (55) 類鼻疽 (57) レプトスピラ症 (58) ロッキーマン熱	(63) クロイツフェルト・ヤコブ病 (68) 先天性風しん症候群 (71) パンコマイシン耐性黄色ブドウ球菌感染症 (72) パンコマイシン耐性腸球菌感染症	(59) アメーバ赤痢 (60) ウイルス性脳炎E、A肝炎を除く (61) 急性脳炎 (7エトナ)脳炎、西部ウマ脳炎、ダニ媒介脳炎、東部ウマ脳炎、日本脳炎、ベネズエラウマ脳炎及びリフトバレー熱を除く (62) クリプトスポリジウム症 (64) 劇症型溶血性レンサ球菌感染症 (66) シアルジア症 (67) 髄膜炎菌性髄膜炎 (70) 破傷風 (73) 風疹 (74) 麻疹 (65) 後天性免疫不全症候群 (69) 梅毒	(75) RSウイルス感染症 (76) 咽頭部膜熱 (77) A群溶血性レンサ球菌髄膜炎 (78) 感染症胃腸炎 (80) 手足口病 (83) 百日咳 (84) ヘルパンギーナ (85) 流行性耳下腺炎 (86) インフルエンザ (鳥インフルエンザを除く) (87) 急性出血性結膜炎 (88) 流行性角結膜炎 (94) 細菌性髄膜炎 (97) 無菌性髄膜炎	
衛生環境研究所		(8) 急性灰白髄炎 (9) 結核 (10) ジフテリア (11) 重症急性呼吸器症候群 (病原体がコロナウイルス属SARSコロナウイルスであるものに限る) (12) 鳥インフルエンザ(H5N1)	(13) コレラ (14) 細菌性赤痢 (15) 腸管出血性大腸菌感染症 (16) 腸チフス (17) パラチフス					
保健所(西条保健所、松山保健所、宇和島保健所)								

別表2 感染症別の採取材料一覧表

検査対象感染症名	病原体	危険度	採取検査材料							検査方法				検査担当機関	
			血液・血清	咽頭拭液	糞便	髄液	結膜拭液	尿	水疱内容	剖検生検材料/その他	培養法	抗原検出法	抗体検出法		遺伝子検出
8 急性灰白髄炎	V	L2	S	○	○	○						○	○		衛環研
9 結核	B	L3										○			衛環研
10 シフテリア	B	L2	S	○								○	○		衛環研
11 重症急性呼吸器症候群	V	L3	○	○	○						肺	○	○	○	衛環研
12 鳥インフルエンザ(H5N1)	V	L3	S	○							肺、気管吸引液	○		○	衛環研
13 コレラ	B	L2			○							○			保健所
14 細菌性赤痢	B	L2			○							○			保健所
15 腸管出血性大腸菌感染症	B	L2	○		○							○			保健所
16 腸チフス	B	L3	○		○	○		○				○			保健所
17 パラチフス	B	L3	○		○	○		○				○			保健所
18 E型肝炎	V	L2	S		○								○	○	感染研
19 ウエストナイル熱	V	L3	S		○						脳	○		○	衛環研
20 A型肝炎	V	L2	S		○									○	衛環研
21 エキノコックス症	条虫	L2	S								手術材料		○	○	感染研
22 黄熱	V	L3	○								肝臓	○	○	○	感染研
23 オウム病	クラミジア	L2	○	○							痰、気管吸引液	○	○	○	感染研
25 回帰熱	スピロヘータ	L2	○									○	○	○	感染研
27 Q熱	リケッチア	L3	○	○										○	衛環研
28 狂犬病	V	L3				○	○				脳、気管吸引液	○	○	○	感染研
29 コクシジオイデス症	真菌	L3									痰、膿、肺	○			感染研
30 サル痘	V L3 扱い	L2	S	○								○	○	○	感染研
31 腎症候性出血熱	V	L3	○									○		○	感染研
34 炭疽	B	L3	○		○						○ 痰、腹水、胸水	○			衛環研
35 つつが虫病	リケッチア	L3	○											○	衛環研
36 デング熱	V	L2	○									○		○	感染研
38 鳥インフルエンザ(H5N1 を除く)	V	L3	S	○								○			感染研 (衛環研)
39 ニパウイルス感染症	V	L3	S	○					○			○	○	○	感染研
40 日本紅斑熱	リケッチア	L3	○											○	衛環研
41 日本脳炎	V	L2	○		○						脳			○	衛環研
42 ハンタウイルス肺症候群	V	L3	○											○	感染研
43 Bウイルス病	V	L3	S		○						皮膚病巣	○		○	感染研
45 フルセラ病	B	L3	○		○							○			感染研
48 癆しんチフス	リケッチア	L3	○								動物脾臓	○			感染研
49 ポツリヌス症	B	L2	S		○						摂取食品	○			衛環研
51 野兔病	B	L3	○											○	感染研
52 ライム病	スピロヘータ	L3	○			○					皮膚病巣	○			感染研
53 リッサウイルス感染症	V	L3	○			○					脳	○	○	○	感染研
56 レジオネラ症	B	L2	S	○	○		○				痰、気管吸引液	○		○	衛環研
57 レプトスピラ症	スピロヘータ	L2	○			○		○				○		○	感染研
59 アメーバ赤痢	原虫	L2	S		○						肝膿瘍液、腸、肝				△ 衛環研
61 急性脳炎	V、B	—	○	○	○	○		○				○	△	△	△ 衛環研
62 クリプトスポリジウム症	原虫	L2			○										○ 衛環研
63 クロイツフェルト・ヤコブ病	プリオン	L2				○					膿、扁桃、脾臓等		○		感染研
64 劇症型溶血性レンサ球菌感染症	B	L2		○		○	○		○		皮膚、腹水、胸水	○	△		衛環研
65 後天性免疫不全症候群	V	L3	○										○	○	△ 保健所
66 ジアルジア症	原虫	L2			○										○ 衛環研
67 髄膜炎菌性髄膜炎	B	L2	○	○		○						○			衛環研
68 先天性風しん症候群	V	L2	○	○				○			白内障レンズ	○		○	感染研
69 梅毒	スピロヘータ	L2	○											○	保健所
70 破傷風	B	L2	S						○		皮膚病巣	○			衛環研
71 バクテリウム耐性ブドウ球菌感染症	B	L2	○									○		○	感染研
72 バクテリウム耐性腸球菌感染症	B	L2	○									○		○	感染研
73 風疹	V	L2	S											○	衛環研
74 麻しん	V	L2	○	○		○		○			脳(SSPE)	○		○	△ 衛環研

75	RSウイルス感染症	V	L2		○										○			△	衛環研
76	咽頭結膜熱	V	L2	S	○	○	○	○			痰、気管吸引液	○	○						衛環研
77	A群溶血性レンサ球菌咽頭炎	B	L2		○								○	△					衛環研
78	感染症胃腸炎	V、B、原虫	L2	S		○							○	○				○	衛環研
80	手足口病	V	L2	S	○	○	○			○					○				衛環研
83	百日咳	B	L2	S	○						痰、気管吸引液	○		△	○				衛環研
84	ヘルパンギーナ	V	L2	S	○	○							○						衛環研
85	流行性耳下腺炎	V	L2	S	○		○		○				○		○	○	△		衛環研
86	インフルエンザ	V	L2	S	○		○	○			肺、脳	○			○	○			衛環研
87	急性出血性結膜炎	V	L2	S	○	○		○					○						衛環研
88	流行性角結膜炎	V	L2	S	○	○		○					○					△	衛環研
94	細菌性髄膜炎	B	L2	○	○		○						○					△	衛環研
97	無菌性髄膜炎	V	L2	S	○	○	○						○					△	衛環研

(注) 病原体：B…細菌、V…ウイルス

血液・血清：S…血清、○…全血液

検査担当機関：感染研…国立感染症研究所、衛環研…衛生環境研究所、
保健所…西条保健所、松山保健所及び宇和島保健所

参考

感染症の予防及び感染症患者に対する医療に関する法律
第12条第1項及び第14条第2項に基づく届出の基準等について
(届出基準等通知、平成25年10月14日施行)

1 全数把握対象疾患

一類感染症	(1)	エボラ出血熱
	(2)	クリミア・コンゴ出血熱
	(3)	痘そう
	(4)	南米出血熱
	(5)	ペスト
	(6)	マールブルグ病
	(7)	ラッサ熱
二類感染症	(8)	急性灰白髄炎
	(9)	結核
	(10)	ジフテリア
	(11)	重症急性呼吸器症候群(病原体がコロナウイルス属SARSコロナウイルスであるものに限る)
	(12)	鳥インフルエンザ(H5N1)
三類感染症	(13)	コレラ
	(14)	細菌性赤痢
	(15)	腸管出血性大腸菌感染症
	(16)	腸チフス
	(17)	パラチフス
四類感染症	(18)	E型肝炎
	(19)	ウエストナイル熱(ウエストナイル脳炎を含む)
	(20)	A型肝炎
	(21)	エキノコックス症
	(22)	黄熱
	(23)	オウム病
	(24)	オムスク出血熱
	(25)	回帰熱
	(26)	キャサヌル森林病
	(27)	Q熱
	(28)	狂犬病
	(29)	コクシジオイデス症
	(30)	サル痘
	(31)	重症熱性血小板減少症候群(病原体がフレボウイルス属SFTSウイルスであるものに限る。)
	(32)	腎症候性出血熱
	(33)	西部ウマ脳炎
	(34)	ダニ媒介脳炎
	(35)	炭疽
	(36)	チクングニア熱
	(37)	つつが虫病
	(38)	デング熱
	(39)	東部ウマ脳炎
	(40)	鳥インフルエンザ(H5N1及びH7N9を除く)
	(41)	ニパウイルス感染症
	(42)	日本紅斑熱
	(43)	日本脳炎
	(44)	ハンタウイルス肺症候群
	(45)	Bウイルス病
	(46)	鼻疽
	(47)	ブルセラ症
	(48)	ベネズエラウマ脳炎
	(49)	ヘンドラウイルス感染症
	(50)	発しんチフス
(51)	ボツリヌス症	
(52)	マラリア	
(53)	野兎病	
(54)	ライム病	
(55)	リッサウイルス感染症	
(56)	リフトバレー熱	
(57)	類鼻疽	
(58)	レジオネラ症	
(59)	レプトスピラ症	
(60)	ロッキー山紅斑熱	

* 上記疾患の診断基準及び届出票は、愛媛県感染症情報センターホームページ(<http://www.pref.ehime.jp/h25115/kanjyo/index.html>)に掲載している。

参考

感染症の予防及び感染症患者に対する医療に関する法律
第12条第1項及び第14条第2項に基づく届出の基準等について
(届出基準等通知、平成25年10月14日施行)

1 全数把握対象疾患

五類感染症	(61)	アメーバ赤痢
	(62)	ウイルス性肝炎(E型肝炎及びA型肝炎を除く)
	(63)	急性脳炎 (ウエストナイル脳炎、西部ウマ脳炎、ダニ媒介脳炎、東部ウマ脳炎、日本脳炎、ベネズエラウマ脳炎及びリフトバレー熱を除く)
	(64)	クリプトスポリジウム症
	(65)	クロイツフェルト・ヤコブ病
	(66)	劇症型溶血性レンサ球菌感染症
	(67)	後天性免疫不全症候群
	(68)	ジアルジア症
	(69)	侵襲性インフルエンザ菌感染症
	(70)	侵襲性髄膜炎菌感染症
	(71)	侵襲性肺炎球菌感染症
	(72)	先天性風しん症候群
	(73)	梅毒
	(74)	破傷風
	(75)	バンコマイシン耐性黄色ブドウ球菌感染症
	(76)	バンコマイシン耐性腸球菌感染症
	(77)	風しん
	(78)	麻しん
新型インフルエンザ	(105)	新型インフルエンザ
	(106)	再興型インフルエンザ
指定感染症	(107)	鳥インフルエンザ(H7N9)

2 定点把握対象疾患

五類感染症	(79)	RSウイルス感染症
	(80)	咽頭結膜熱
	(81)	A群溶血性レンサ球菌咽頭炎
	(82)	感染性胃腸炎
	(83)	水痘
	(84)	手足口病
	(85)	伝染性紅斑
	(86)	突発性発しん
	(87)	百日咳
	(88)	ヘルパンギーナ
	(89)	流行性耳下腺炎
	(90)	インフルエンザ(鳥インフルエンザ及び新型インフルエンザ等感染症を除く)
	(91)	急性出血性結膜炎
	(92)	流行性角結膜炎
	(93)	性器クラミジア感染症
	(94)	性器ヘルペスウイルス感染症
	(95)	尖圭コンジローマ
	(96)	淋菌感染症
	(97)	クラミジア肺炎(オウム病を除く)
	(98)	細菌性髄膜炎
	(99)	ペニシリン耐性肺炎球菌感染症
	(100)	マイコプラズマ肺炎
	(101)	無菌性髄膜炎
	(102)	メチシリン耐性黄色ブドウ球菌感染症
	(103)	薬剤耐性アシネトバクター感染症
	(104)	薬剤耐性緑膿菌感染症
疑似症	(108)	摂氏38度以上の発熱及び呼吸器症状(明らかな外傷又は器質的疾患に起因するものを除く。)
	(109)	発熱及び発しん又は水泡(ただし、当該疑似症が二類感染症、三類感染症、四類感染症又は五類感染症の患者の症状であることが明らかな場合を除く。)

3 オンラインシステムによる積極的疫学調査結果の報告の対象二類感染症

二類感染症	(12)	鳥インフルエンザ(H5N1)
-------	------	----------------

* 上記疾患の診断基準及び届出票は、愛媛県感染症情報センターホームページ(<http://www.pref.ehime.jp/h25115/kanjyo/index.html>)に掲載している。

愛媛県感染症発生動向調査事業報告書
平成 24 年(2012 年)

平成 25 年 11 月発行

発 行 愛媛県感染症情報センター
(愛媛県立衛生環境研究所)
愛媛県松山市三番町 8 丁目 234 番地
電話(089)931-8757
