

# 令和7年度学校基本調査（愛媛県分）の結果概要

企画統計課

この結果概要は、文部科学省が令和7年5月1日現在で実施した令和7年度学校基本調査の県内の結果（国公立の初等中等教育機関、専修学校及び各種学校）をとりまとめたものです。

## I 調査概要

### （1）調査の目的

学校教育行政に必要な学校に関する基本的事項を明らかにすること

### （2）調査の根拠

統計法（平成19年法律第53号）及び学校基本調査規則（昭和27年文部省令第4号）に基づいて実施される基幹統計調査

### （3）調査の対象

#### ア．県及び市町

幼稚園、幼保連携型認定こども園、小学校、中学校、高等学校、中等教育学校、特別支援学校、専修学校及び各種学校

#### イ．文部科学省

大学、短期大学、高等専門学校及び国立の学校

### （4）抽出方法

全数調査

### （5）調査票の種類及び主要調査事項

| 調査票の種類       | 主要調査事項              |
|--------------|---------------------|
| 学校調査票        | 学校数、学級数、教職員数及び在学者数等 |
| 学校通信教育調査票    | 学校数、教職員数及び在学者数等     |
| 卒業後の状況調査票    | 卒業者数、卒業者の進学及び就職状況等  |
| 不就学学齢児童生徒調査票 | 就学免除者数、就学猶予者数等      |
| 学校施設調査票      | 学校の土地、建物の面積等        |

### （6）調査の期日

令和7年5月1日現在（昭和23年度から毎年実施）

※統計表の中の記号は次のように使う。

「－」 …… 計数がない場合

「0.0」 …… 計数が単位未満の場合

「△」 …… 計数が減少した場合

「…」 …… 計数の出現があり得ない場合又は調査対象とならなかった場合

※構成比は、小数点第2位を四捨五入した。このため、合計が100.0と一致しない場合がある。

## Ⅱ 学 校 調 査

### 1 幼稚園

**園児数は 6,942 人で、前年度から 655 人減少。**

#### (1) 園数

園数は、前年度から 4 園減少して 105 園となっています。設置者別では、国立 1 園、公立（市町立）37 園、私立 67 園（学校法人立 65 園、宗教法人立 2 園）となっています。

#### (2) 学級数

学級数は、前年度から 28 学級減少して 444 学級となっています。

#### (3) 園児数

園児数は、前年度から 655 人減少して 6,942 人（男子 3,577 人、女子 3,365 人）となり、平成 25 年度以降、13 年連続して減少しています。

設置者別の園児数では、国立 74 人、公立 681 人、私立 6,187 人となっています。

#### (4) 就園率

就園率は、前年度から 1.6 ポイント低下して 31.2% となり、全国平均 31.5% を 0.3 ポイント下回っています。

図 1：幼稚園設置者別園児数割合

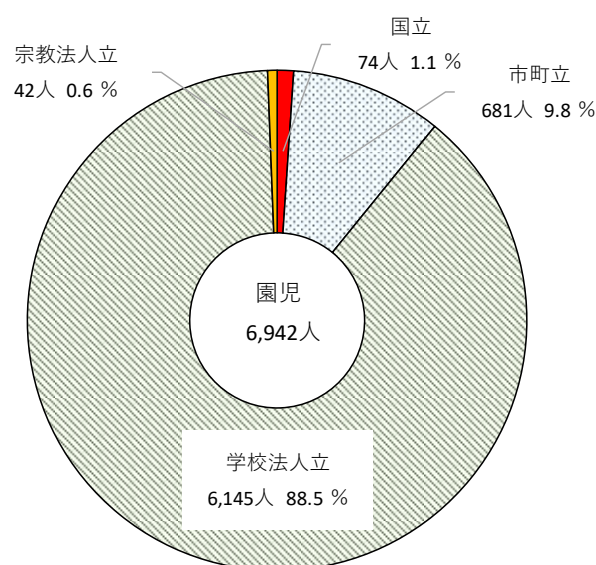

$$\text{※幼稚園就園率 (\%)} = \frac{\text{幼稚園修了者数}}{\text{小学校及び義務教育学校 第 1 学年児童数}} \times 100$$

表 1: 幼稚園園数等の推移

| 区分    | 園数  | 学級数  | 園児数<br>(人) | 教員数<br>(本務者)<br>(人) | 1 学級当たりの<br>園児数 |       | 教員 1 人当たりの<br>園児数 |       | 修了者数<br>(人) |
|-------|-----|------|------------|---------------------|-----------------|-------|-------------------|-------|-------------|
|       |     |      |            |                     | 愛 媛             | 全 国   | 愛 媛               | 全 国   |             |
| 令和 2  | 126 | 574  | 10,416     | 1,010               | 18.1            | 21.2  | 10.3              | 11.8  | 4,180       |
| 3     | 121 | 561  | 9,937      | 1,029               | 17.7            | 20.6  | 9.7               | 11.2  | 3,684       |
| 4     | 117 | 550  | 9,460      | 995                 | 17.2            | 19.6  | 9.5               | 10.5  | 3,467       |
| 5     | 114 | 515  | 8,481      | 977                 | 16.5            | 18.8  | 8.7               | 9.9   | 3,362       |
| 6     | 109 | 472  | 7,597      | 923                 | 16.1            | 17.9  | 8.2               | 9.2   | 3,119       |
| 7     | 105 | 444  | 6,942      | 917                 | 15.6            | 17.2  | 7.6               | 8.6   | 2,830       |
| (前年差) | △ 4 | △ 28 | △ 655      | △ 6                 | △ 0.5           | △ 0.7 | △ 0.6             | △ 0.6 | △ 289       |

2 幼保連携型認定こども園

園児数は 7,648 人で、前年度から 82 人減少。

(1) 園数

園数は、前年度から 2 園増加して 62 園となっています。設置者別では、公立（市町立）17 園、私立 45 園（学校法人立 32 園、社会福祉法人立 13 園）となっています。

(2) 学級数(3～5歳児)

学級数は、前年度から 5 学級増加して 343 学級となっています。

(3) 園児数

園児数は、前年度から 82 人減少して 7,648 人(男子 3,838 人、女子 3,810 人) となり、令和 3 年度以降、5 年連続して減少しています。設置者別の園児数では、公立 1,195 人、私立 6,453 人となっています。

(4) 就園率

就園率は、前年度から 1.2 ポイント上昇して 23.8% となり、全国平均 23.5% を 0.3 ポイント上回っています。※就園率は幼稚園と同様に計算。

図 2：幼保連携型認定こども園  
設置者別園児数割合



表2：幼保連携型認定こども園園数等の推移

| 区分    | 園数 | 学級数<br>(3～5歳児) | 園児数<br>(0～5歳児) | 教育・保育<br>職員数<br>(本務者) | 1学級当たりの園児数<br>(3～5歳児) |        | 教育・保育職員1人当たり<br>の園児数(0～5歳児) |       | 修了者数    |
|-------|----|----------------|----------------|-----------------------|-----------------------|--------|-----------------------------|-------|---------|
|       |    |                |                |                       | 愛 媛                   | 全 国    | 愛 媛                         | 全 国   |         |
| 令和 2  | 54 | 320            | 8,122 人        | 1,094 人               | 20.6 人                | 21.0 人 | 7.4 人                       | 6.3 人 | 1,924 人 |
| 3     | 56 | 333            | 8,101 人        | 1,116 人               | 19.6 人                | 20.7 人 | 7.3 人                       | 6.2 人 | 2,274 人 |
| 4     | 57 | 339            | 8,011 人        | 1,095 人               | 18.9 人                | 20.2 人 | 7.3 人                       | 6.0 人 | 2,240 人 |
| 5     | 59 | 336            | 7,869 人        | 1,113 人               | 18.4 人                | 19.6 人 | 7.1 人                       | 5.9 人 | 2,262 人 |
| 6     | 60 | 338            | 7,730 人        | 1,156 人               | 17.7 人                | 19.3 人 | 6.7 人                       | 5.8 人 | 2,149 人 |
| 7     | 62 | 343            | 7,648 人        | 1,173 人               | 17.1 人                | 19.0 人 | 6.5 人                       | 5.6 人 | 2,163 人 |
| (前年差) | 2  | 5              | △ 82           | 17                    | △ 0.6                 | △ 0.3  | △ 0.2                       | △ 0.2 | 14      |

図3：幼稚園・幼保連携型認定こども園の在園者数の推移

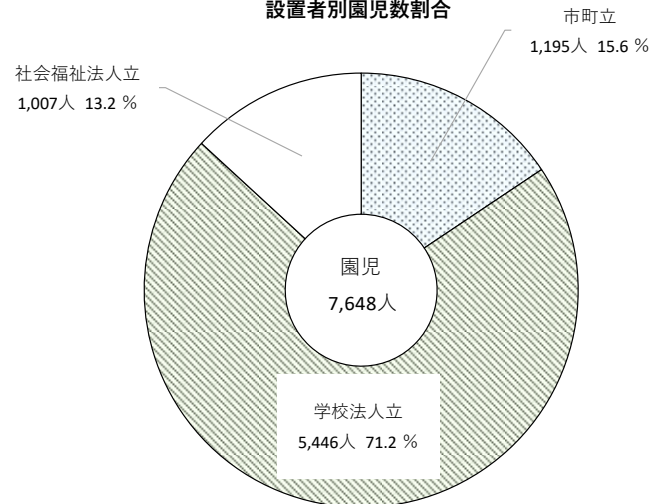
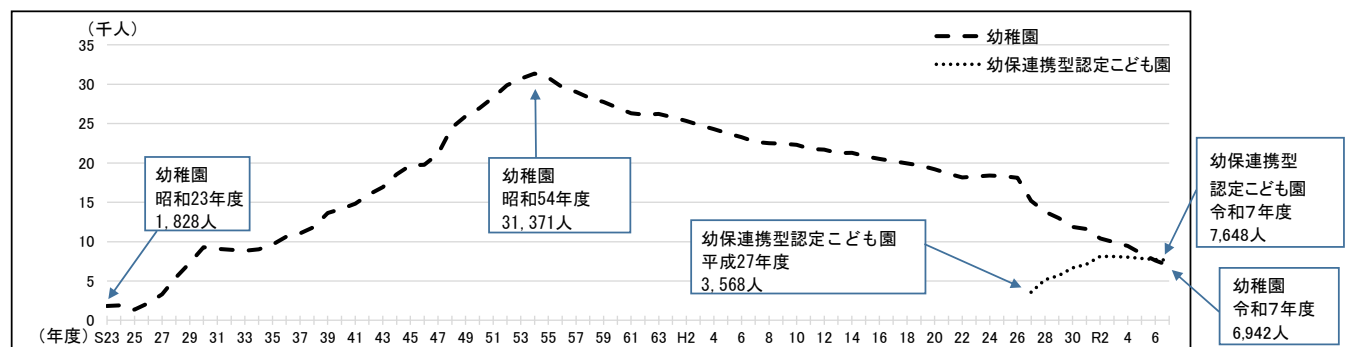

3 小学校

児童数は 59,718 人で、前年度から 1,925 人減少。

(1) 学校数

学校数は、前年度から 5 校減少して 272 校（国立 1 校、公立 271 校）となっています。

このうち、へき地等指定学校は前年度と変わらず 37 校、特別支援学級のある学校は前年度から 6 校減少して 225 校となっています。

(2) 学級数

学級数は、前年度から 47 学級減少して 3,059 学級となり、編制方式別では、単式学級 2,236 学級、複式学級 156 学級、特別支援学級 667 学級となっています。

(3) 児童数

児童数は、前年度から 1,925 人減少して 59,718 人（男子 30,571 人、女子 29,147 人）となり、昭和 58 年度以降、43 年連続して減少しています。

なお、1 学級当たりの児童数は、前年度から 0.3 人減少して 19.5 人となり、全国平均 21.4 人を 1.9 人下回っています。

(4) 教員数

教員数（本務者、以下同じ。）は、前年度から 82 人減少して 4,596 人となっています。男女別にみると、前年度から男性教員は 55 人減少して 1,624 人、女性教員は 27 人減少して 2,972 人となっています。

これにより、女性教員の占める比率は、前年度から 0.6 ポイント上昇して 64.7% となり、全国平均 62.7% を 2.0 ポイント上回っています。

なお、教員 1 人当たりの児童数は、前年度から 0.2 人減少して 13.0 人となり、全国平均 13.7 人を 0.7 人下回っています。

図 4：小学校児童数及び教員数の推移



表3: 小学校学校数等の推移

| 区分    | 学校数 | 学級数   | 児童数     | 教員数<br>(本務者) | 1学級当たりの<br>児 童 数 |       | 教員1人当たりの<br>児 童 数 |       | 女性教員比率 |      |
|-------|-----|-------|---------|--------------|------------------|-------|-------------------|-------|--------|------|
|       |     |       |         |              | 愛 媛              | 全 国   | 愛 媛               | 全 国   | 愛 媛    | 全 国  |
| 令和 2  | 281 | 3,256 | 67,607  | 4,820        | 人                | 人     | 人                 | 人     | %      | %    |
| 3     | 281 | 3,248 | 66,494  | 4,822        | 20.8             | 23.1  | 14.0              | 14.9  | 63.0   | 62.3 |
| 4     | 280 | 3,208 | 65,092  | 4,773        | 20.5             | 22.8  | 13.8              | 14.7  | 63.6   | 62.4 |
| 5     | 279 | 3,158 | 63,576  | 4,718        | 20.3             | 22.4  | 13.6              | 14.5  | 63.6   | 62.4 |
| 6     | 277 | 3,106 | 61,643  | 4,678        | 20.1             | 22.1  | 13.5              | 14.3  | 64.1   | 62.6 |
| 7     | 272 | 3,059 | 59,718  | 4,596        | 19.8             | 21.7  | 13.2              | 14.0  | 64.1   | 62.6 |
| (前年差) | △ 5 | △ 47  | △ 1,925 | △ 82         | 19.5             | 21.4  | 13.0              | 13.7  | 64.7   | 62.7 |
|       |     |       |         |              | △ 0.3            | △ 0.3 | △ 0.2             | △ 0.3 | 0.6    | 0.1  |

# 4 中学校

## 生徒数は 32,277 人で、前年度から 537 人減少。

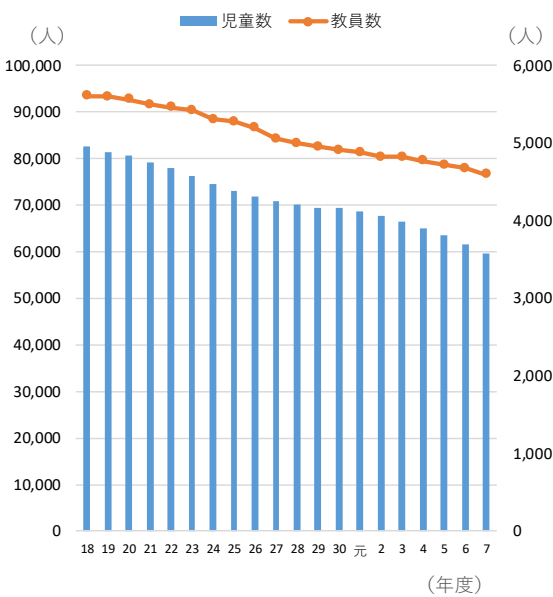
### (1) 学校数

学校数は、前年度から 2 校減少して 127 校（国立 1 校、公立 123 校、私立 3 校）となっています。

このうち、へき地等指定学校は前年度と変わらず 14 校、特別支援学級のある学校は前年度から 4 校減少して 109 校となっています。

### (2) 学級数

学級数は、前年度から 7 学級増加して 1,288 学級となり、編制方式別では、単式学級 1,002 学級、特別支援学級 286 学級となっています。

### (3) 生徒数

生徒数は、前年度から 537 人減少して 32,277 人（男子 16,653 人、女子 15,624 人）となっています。

なお、1 学級当たりの生徒数は、前年度から 0.5 人減少して 25.1 人となり、全国平均 26.0 人を 0.9 人下回っています。

### (4) 教員数

教員数は、前年度から 20 人減少して 2,693 人となっており、教員 1 人当たりの生徒数は、前年度から 0.1 人減少して 12.0 人となり、全国平均 12.6 人を 0.6 人下回っています。

図 5：中学校生徒数及び教員数の推移



表 4：中学校学校数等の推移

| 区分    | 学校数 | 学級数   | 生徒数    | 教員数<br>(本務者) | 1 学級当たりの<br>生 徒 数 |       | 教員 1 人当たりの<br>生 徒 数 |       |
|-------|-----|-------|--------|--------------|-------------------|-------|---------------------|-------|
|       |     |       |        |              | 愛 媛               | 全 国   | 愛 媛                 | 全 国   |
| 令和 2  | 134 | 1,309 | 33,235 | 2,808        | 25.4              | 27.1  | 11.8                | 13.0  |
| 3     | 132 | 1,301 | 33,330 | 2,799        | 25.6              | 26.9  | 11.9                | 13.0  |
| 4     | 132 | 1,280 | 33,184 | 2,774        | 25.9              | 26.7  | 12.0                | 13.0  |
| 5     | 131 | 1,277 | 32,779 | 2,717        | 25.7              | 26.5  | 12.1                | 12.8  |
| 6     | 129 | 1,281 | 32,814 | 2,713        | 25.6              | 26.3  | 12.1                | 12.7  |
| 7     | 127 | 1,288 | 32,277 | 2,693        | 25.1              | 26.0  | 12.0                | 12.6  |
| (前年差) | △ 2 | 7     | △ 537  | △ 20         | △ 0.5             | △ 0.3 | △ 0.1               | △ 0.1 |

5 高等学校(全日制・定時制)

生徒数は 30,277 人で、前年度から 167 人減少。

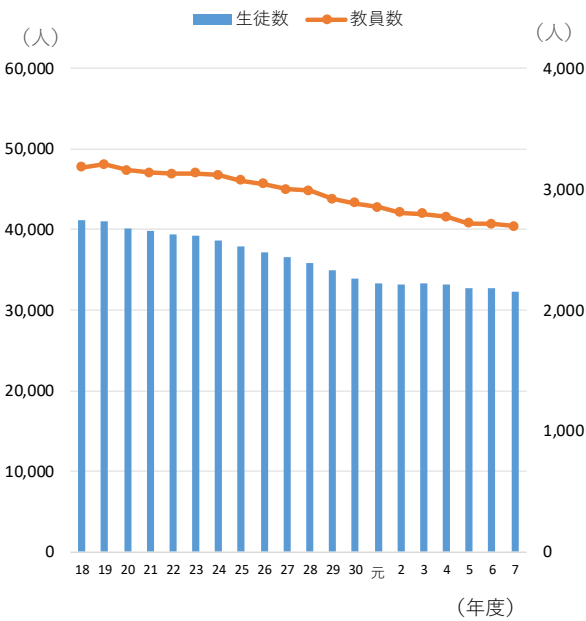
(1) 学校数

学校数は、前年度から 1 校減少して 64 校（国立 1 校、公立 52 校、私立 11 校）となっています。

(2) 生徒数

生徒数は、前年度から 167 人減少して 30,277 人となっています。このうち本科の生徒数は 30,137 人で、学科別にみると、普通科 20,389 人（67.7%）、工業科 2,956 人（9.8%）、商業科 2,509 人（8.3%）で、全体の 85.8%を占めています。

これを男女別にみると、男子は普通科 10,041 人（64.8%）、工業科 2,446 人（15.8%）、商業科 1,073 人（6.9%）の順で、女子は普通科 10,348 人（70.7%）、商業科 1,436 人（9.8%）、総合学科 955 人（6.5%）の順で生徒数が多くなっています。

(3) 教員数

教員数は、前年度から 26 人減少して 2,768 人となっており、教員 1 人当たりの生徒数は、前年度と変わらず 10.9 人となり、全国平均 13.0 人を 2.1 人下回っています。

図 6：本科学科別生徒数割合



表5: 高等学校学校数等の推移(全日制・定時制)

| 区分    | 学校数 | 生徒数         |             |            |            |            |            |            |            | 教員数<br>(本務者) | 教員1人当たりの  |           |
|-------|-----|-------------|-------------|------------|------------|------------|------------|------------|------------|--------------|-----------|-----------|
|       |     | 総数          | 本 科         |            |            |            |            |            | 専攻科<br>別 科 |              | 生 徒 数     |           |
|       |     |             | 普通科         | 農業科        | 工業科        | 商業科        | 総合学科       | 他          |            |              | 愛 媛       | 全 国       |
| 令和 2  | 66  | 人<br>32,547 | 人<br>21,391 | 人<br>1,589 | 人<br>3,257 | 人<br>2,780 | 人<br>1,993 | 人<br>1,327 | 人<br>210   | 人<br>2,795   | 人<br>11.6 | 人<br>13.5 |
| 3     | 65  | 31,473      | 20,691      | 1,545      | 3,125      | 2,687      | 1,942      | 1,294      | 189        | 2,768        | 11.4      | 13.3      |
| 4     | 65  | 30,733      | 20,335      | 1,475      | 3,003      | 2,580      | 1,917      | 1,241      | 182        | 2,735        | 11.2      | 13.2      |
| 5     | 65  | 30,435      | 20,227      | 1,479      | 2,945      | 2,503      | 1,902      | 1,193      | 186        | 2,741        | 11.1      | 13.1      |
| 6     | 65  | 30,444      | 20,341      | 1,503      | 2,934      | 2,483      | 1,811      | 1,171      | 201        | 2,794        | 10.9      | 13.0      |
| 7     | 64  | 30,277      | 20,389      | 1,566      | 2,956      | 2,509      | 1,563      | 1,154      | 140        | 2,768        | 10.9      | 13.0      |
| (前年差) | △ 1 | △ 167       | 48          | 63         | 22         | 26         | △ 248      | △ 17       | △ 61       | △ 26         | 0.0       | 0.0       |

## 6 高等学校(通信制)

### (1) 学校数

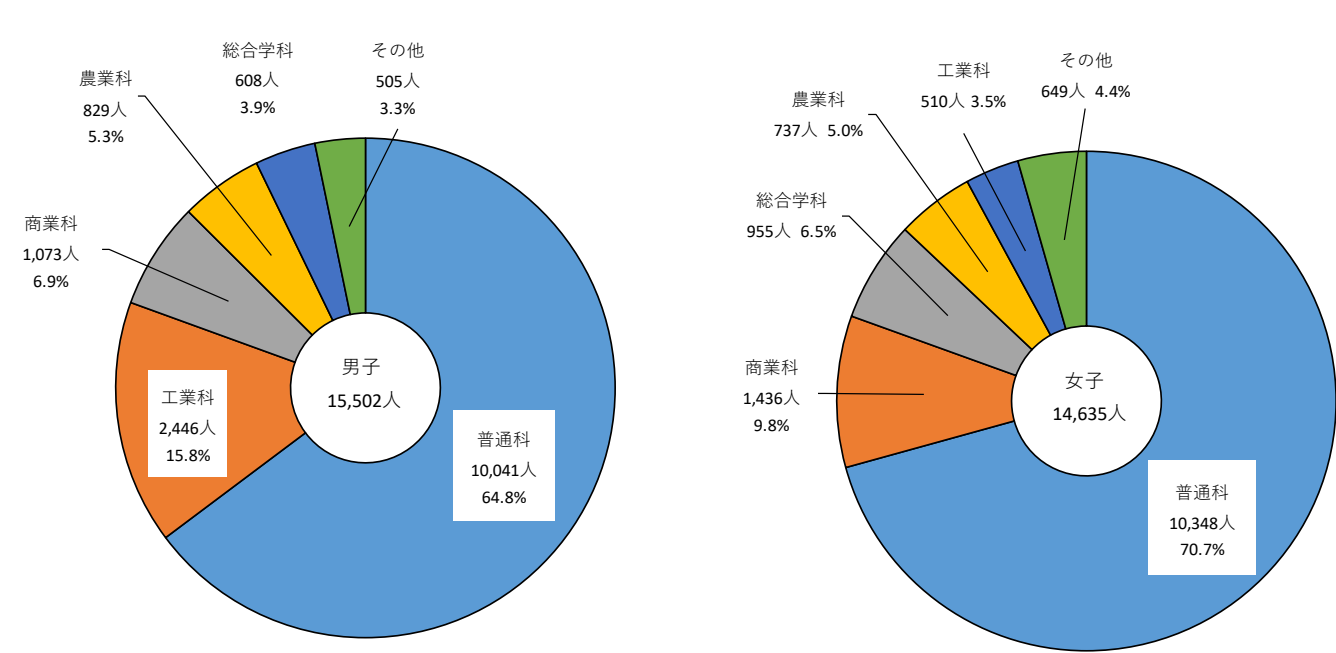
学校数は、前年度から1校増加して、通信制独立校が3校（私立3校）、併置校が3校（公立1校、私立2校）の計6校となっています。通信教育連携協力施設は面接指導等実施施設が73施設（公立4施設、私立69施設）、学習等支援施設が40施設（私立40施設）の計113施設となっています。

### (2) 生徒数・教員数

生徒数は、前年度から164人減少して4,053人（男子2,085人、女子1,968人）、教員数は前年度から9人増加して83人となっています。

## 7 中等教育学校

表6: 中等教育学校学校数等の推移

### (1) 学校数

学校数は、前年度と変わらず5校（公立3校、私立2校）となっています。

### (2) 生徒数

生徒数は、前年度から166人減少して2,959人（男子1,362人、女子1,597人）となり、平成29年度以降、9年連続して減少しています。

### (3) 教員数

教員数は、前年度から2人減少して265人となっています。

| 区分    | 学校数 | 生徒数   | 前期課程  | 後期課程  | 教員数<br>(本務者) |
|-------|-----|-------|-------|-------|--------------|
|       |     | 人     | 人     | 人     | 人            |
| 令和2   | 5   | 3,571 | 1,721 | 1,850 | 287          |
| 3     | 5   | 3,501 | 1,749 | 1,752 | 284          |
| 4     | 5   | 3,403 | 1,711 | 1,692 | 286          |
| 5     | 5   | 3,279 | 1,680 | 1,599 | 283          |
| 6     | 5   | 3,125 | 1,542 | 1,583 | 267          |
| 7     | 5   | 2,959 | 1,429 | 1,530 | 265          |
| (前年差) | 0   | △166  | △113  | △53   | △2           |

## 8 専修学校・各種学校

### (1) 学校数

専修学校は、前年度から1校減少して34校、各種学校は、前年度と変わらず10校となっています。

### (2) 生徒数

専修学校は、前年度から71人減少して4,317人（男子1,754人、女子2,563人）となり、各種学校は、前年度から35人減少して233人（男子129人、女子104人）となっています。

表7: 専修学校学校数等の推移

| 区分    | 学校数 | 生徒数   | うち女性の割合 | 学 科 別 生 徒 数 |       |     |       |
|-------|-----|-------|---------|-------------|-------|-----|-------|
|       |     |       |         | 医療          | 服飾・家政 | 工業  | その他   |
|       |     | 人     | %       | 人           | 人     | 人   | 人     |
| 令和2   | 37  | 4,580 | 58.0    | 2,366       | 80    | 620 | 1,514 |
| 3     | 37  | 4,680 | 56.5    | 2,356       | 69    | 685 | 1,570 |
| 4     | 36  | 4,741 | 56.8    | 2,312       | 28    | 713 | 1,688 |
| 5     | 35  | 4,661 | 57.7    | 2,240       | 43    | 661 | 1,717 |
| 6     | 35  | 4,388 | 58.2    | 2,055       | 50    | 571 | 1,712 |
| 7     | 34  | 4,317 | 59.4    | 1,921       | 51    | 797 | 1,548 |
| (前年差) | △1  | △71   | 1.2     | △134        | 1     | 226 | △164  |

表8:各種学校学校数等の推移

| 区分    | 学校数 | 生徒数  | うち女性の割合 | 課 程 別 生 徒 数 |       |      |
|-------|-----|------|---------|-------------|-------|------|
|       |     |      |         | 衛生          | 文化・教養 | その他  |
|       |     | 人    | %       | 人           | 人     | 人    |
| 令和 2  | 11  | 223  | 48.4    | 48          | 28    | 147  |
| 3     | 11  | 217  | 51.2    | 45          | 10    | 162  |
| 4     | 10  | 246  | 46.3    | 43          | 24    | 179  |
| 5     | 10  | 299  | 44.1    | 44          | 47    | 208  |
| 6     | 10  | 268  | 40.3    | 39          | 25    | 204  |
| 7     | 10  | 233  | 44.6    | 38          | 40    | 155  |
| (前年差) | 0   | △ 35 | 4.3     | △ 1         | 15    | △ 49 |

## 9 特別支援学校

### (1) 学校数

学校数は、前年度と変わらず 11 校（国立 1 校、公立 10 校）となっています。

### (2) 在学者数

在学者数は、前年度から 43 人減少して 1,506 人（男子 1,033 人、女子 473 人）となっています。

### (3) 教員数

教員数は、前年度から 25 人減少して 879 人となっています。

表9:特別支援学校学校数等の推移

| 区分    | 学校数 | 在学者数  |     |     |     |      | 教員数<br>(本務者) |
|-------|-----|-------|-----|-----|-----|------|--------------|
|       |     |       | 幼稚部 | 小学部 | 中学部 | 高等部  |              |
|       |     | 人     | 人   | 人   | 人   | 人    | 人            |
| 令和 2  | 10  | 1,559 | 5   | 477 | 360 | 717  | 868          |
| 3     | 11  | 1,561 | 4   | 488 | 368 | 701  | 884          |
| 4     | 11  | 1,585 | 5   | 517 | 348 | 715  | 888          |
| 5     | 11  | 1,589 | 5   | 519 | 370 | 695  | 896          |
| 6     | 11  | 1,549 | 2   | 510 | 372 | 665  | 904          |
| 7     | 11  | 1,506 | 1   | 515 | 371 | 619  | 879          |
| (前年差) | 0   | △ 43  | △ 1 | 5   | △ 1 | △ 46 | △ 25         |



### Ⅲ 卒業後の状況調査

#### 1 中学校卒業生

**高等学校等進学率は 98.7%、就職率は 0.3%。**

##### (1) 卒業生数

令和 7 年 3 月の中学校卒業生は、前年度から 104 人増加して 11,040 人(男子 5,643 人、女子 5,397 人)となっています。

##### (2) 卒業生の進路

###### ア. 高等学校等進学者

高等学校等への進学者は 10,901 人(男子 5,566 人、女子 5,335 人)となっています。進学率は前年度と変わらず 98.7%となり、全国平均 98.6%を 0.1 ポイント上回っています。

###### イ. 就職状況

就職者数(高等学校等進学者のうち就職している者を含む。)は、前年度から 1 人増加して 38 人(男子 26 人、女子 12 人)となっており、すべて県内就職者となっています。就職率は前年度と変わらず 0.3%となり、全国平均 0.2%を 0.1 ポイント上回っています。

就職先を産業別でみると、男子は第 2 次産業、女子は第 3 次産業の割合が高くなっています。

図 7：中学校卒業生の進路別推移



図 8：中学校卒業生の産業別就職先構成



表 10: 中学校卒業生数等の推移

| 区分      | 卒業生<br>総数 | 卒業生のうち主な進路   |           |             |              |     |           |
|---------|-----------|--------------|-----------|-------------|--------------|-----|-----------|
|         |           | 高等学校等<br>進学者 | 就職者<br>総数 | うち<br>県内就職者 | 高等学校等<br>進学率 | 就職率 | 県内<br>就職率 |
| 令和 2年3月 | 人         | 人            | 人         | 人           | %            | %   | %         |
| 3年3月    | 11,281    | 11,163       | 26        | 23          | 99.0         | 0.2 | 88.5      |
| 4年3月    | 10,814    | 10,686       | 27        | 25          | 98.8         | 0.2 | 92.6      |
| 5年3月    | 11,170    | 11,053       | 26        | 25          | 99.0         | 0.2 | 96.2      |
| 6年3月    | 11,235    | 11,101       | 29        | 26          | 98.8         | 0.3 | 89.7      |
| 7年3月    | 10,936    | 10,799       | 37        | 31          | 98.7         | 0.3 | 83.8      |
| 8年3月    | 11,040    | 10,901       | 38        | 38          | 98.7         | 0.3 | 100.0     |
| (前年差)   | 104       | 102          | 1         | 7           | 0.0          | 0.0 | 16.2      |

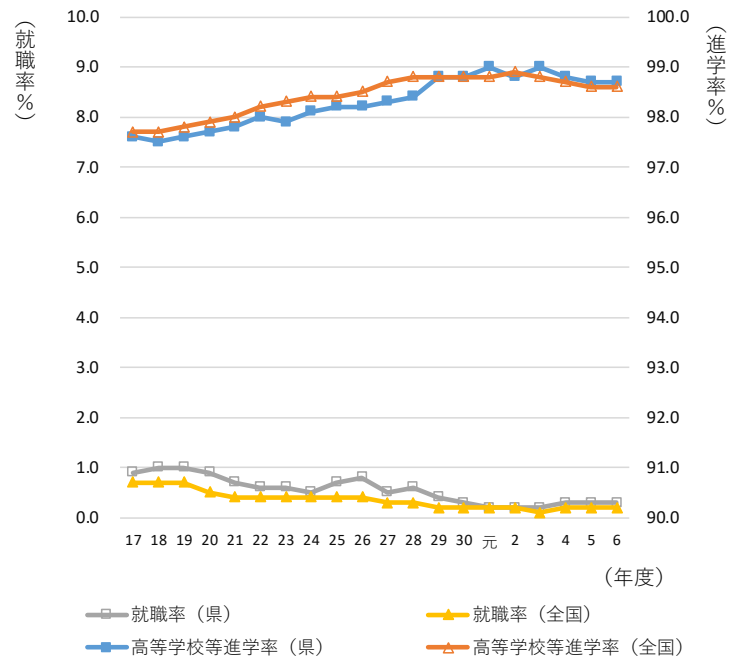
注) 「高等学校等進学者」とは、高等学校の本科(全日制、定時制及び通信制)及び別科、中等教育学校後期課程の本科及び別科、高等専門学校、特別支援学校高等部の本科及び別科への進学者(これらへ進学しかつ就職した者を含む。)である。

## 2 高等学校卒業生(全日制・定時制)

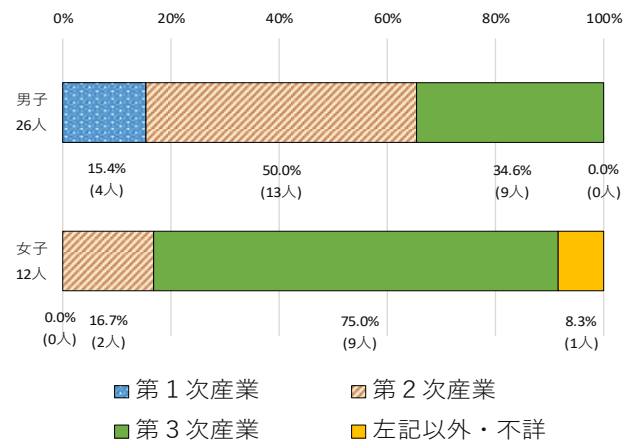
### 大学等進学率は 58.4%、就職率は 18.5%。

#### (1) 卒業生数

令和 7 年 3 月の高等学校卒業生は、前年度から 252 人増加して 9,631 人（男子 4,928 人、女子 4,703 人）となっています。

#### (2) 卒業生の進路

##### ア. 大学等進学者

卒業生を進路別にみると、大学・短期大学等（以下「大学等」という。）への進学者は 5,628 人（男子 2,787 人、女子 2,841 人）となっています。進学率は前年度から 0.7 ポイント上昇して 58.4%となり、全国平均 62.6%を 4.2 ポイント下回っています。

専修学校（専門課程）への進学者は 1,563 人（男子 610 人、女子 953 人）となっています。進学率は前年度から 0.8 ポイント低下して 16.2%となり、全国平均 14.8%を 1.4 ポイント上回っています。

##### イ. 就職状況

就職者数（大学等進学者及び専修学校等入・進学者のうち就職している者を含む。）は、前年度から 2 人増加して 1,786 人（男子 1,175 人、女子 611 人）となっています。就職率は、前年度から 0.5 ポイント低下して 18.5%となり、全国平均 13.7%を 4.8 ポイント上回っています。

就職先を産業別にみると、製造業（35.8%）、建設業（13.6%）、卸売業・小売業（8.9%）で、全体の 58.3%を占めています。

さらに男女別の上位 3 産業は、男子は製造業（38.8%）、建設業（18.3%）、公務（他に分類されるものを除く）（7.9%）で、女子は、製造業（30.1%）、卸売業・小売業（14.9%）、医療、福祉（9.8%）となっています。

職業別では、男子は生産工程従事者（43.8%）、専門的・技術的職業従事者（11.9%）、建設・採掘従事者（11.3%）の順で、女子は事務従事者（27.3%）、サービス職業従事者（24.4%）、生産工程従事者（22.9%）の順で、卒業生に占める就職者数の割合が高くなっています。

図 9：高等学校卒業生の進路別推移



表 11: 高等学校卒業生数等の推移

| 区分      | 卒業生<br>総数 | 卒業生のうち主な進路 |                       |           |             |            |                       |       |           |
|---------|-----------|------------|-----------------------|-----------|-------------|------------|-----------------------|-------|-----------|
|         |           | 大学等<br>進学者 | 専修学校<br>(専門課程)<br>進学者 | 就職者<br>総数 | うち<br>県内就職者 | 大学等<br>進学率 | 専修学校<br>(専門課程)<br>進学率 | 就職率   | 県内<br>就職率 |
|         | 人         | 人          | 人                     | 人         | 人           | %          | %                     | %     | %         |
| 令和 2年3月 | 10,786    | 5,734      | 2,134                 | 2,427     | 1,887       | 53.2       | 19.8                  | 22.5  | 77.8      |
| 3年3月    | 10,570    | 5,696      | 2,063                 | 2,193     | 1,775       | 53.9       | 19.5                  | 20.7  | 80.9      |
| 4年3月    | 10,536    | 5,884      | 1,976                 | 2,089     | 1,699       | 55.8       | 18.8                  | 19.8  | 81.3      |
| 5年3月    | 9,990     | 5,623      | 1,796                 | 1,919     | 1,531       | 56.3       | 18.0                  | 19.2  | 79.8      |
| 6年3月    | 9,379     | 5,412      | 1,595                 | 1,784     | 1,398       | 57.7       | 17.0                  | 19.0  | 78.4      |
| 7年3月    | 9,631     | 5,628      | 1,563                 | 1,786     | 1,403       | 58.4       | 16.2                  | 18.5  | 78.6      |
| (前年差)   | 252       | 216        | △ 32                  | 2         | 5           | 0.7        | △ 0.8                 | △ 0.5 | 0.2       |

注) 「大学等進学者」とは、大学（学部）、短期大学（本科）、大学・短期大学の通信教育部（正規の課程）及び放送大学（全科履修生）、大学・短期大学（別科）、高等学校（専攻科）及び特別支援学校高等部（専攻科）への進学者（これらへ進学しかつ就職した者を含む。）である。

図 10：高等学校卒業生の産業別就職者割合

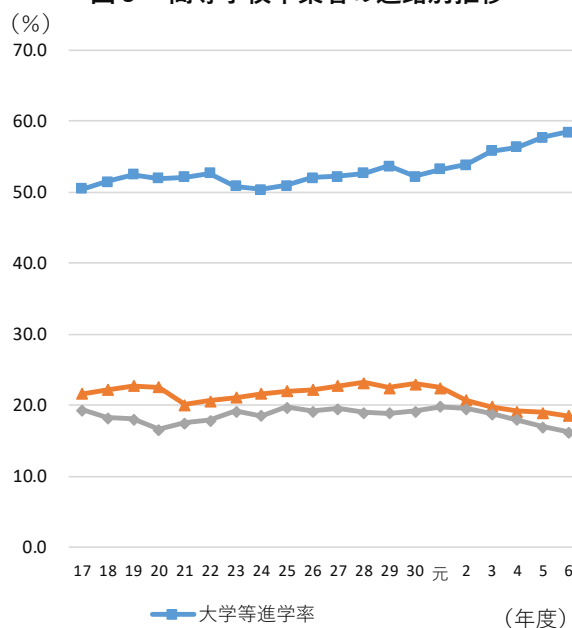

図 11：高等学校卒業生男女別の主な産業別就職者数の割合



図 12：高等学校卒業生男女別の主な職業別就職者数の割合

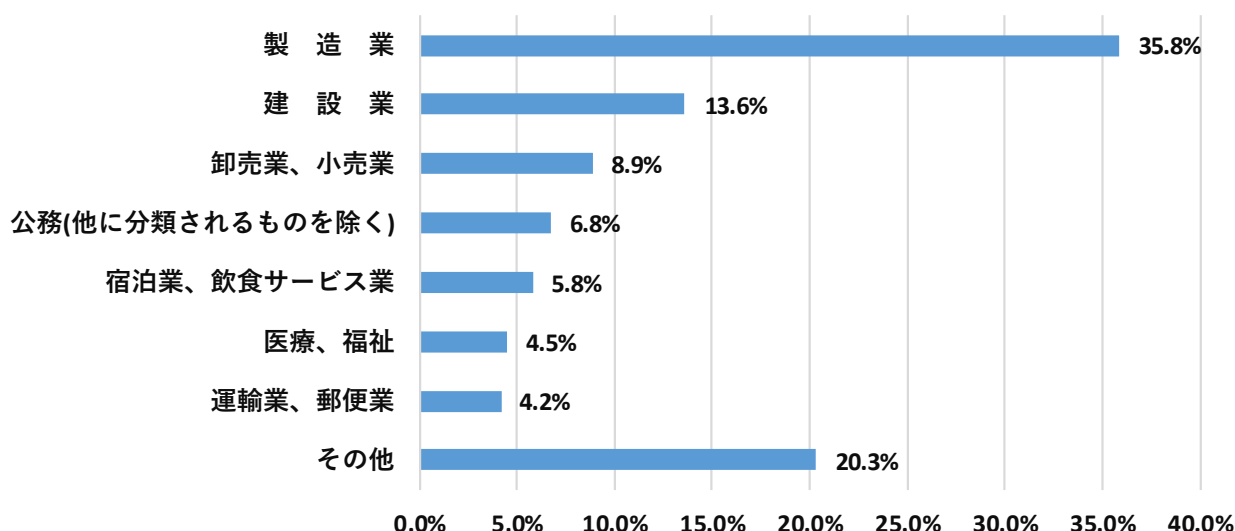

## 【参考】児童・生徒・園児数の推移

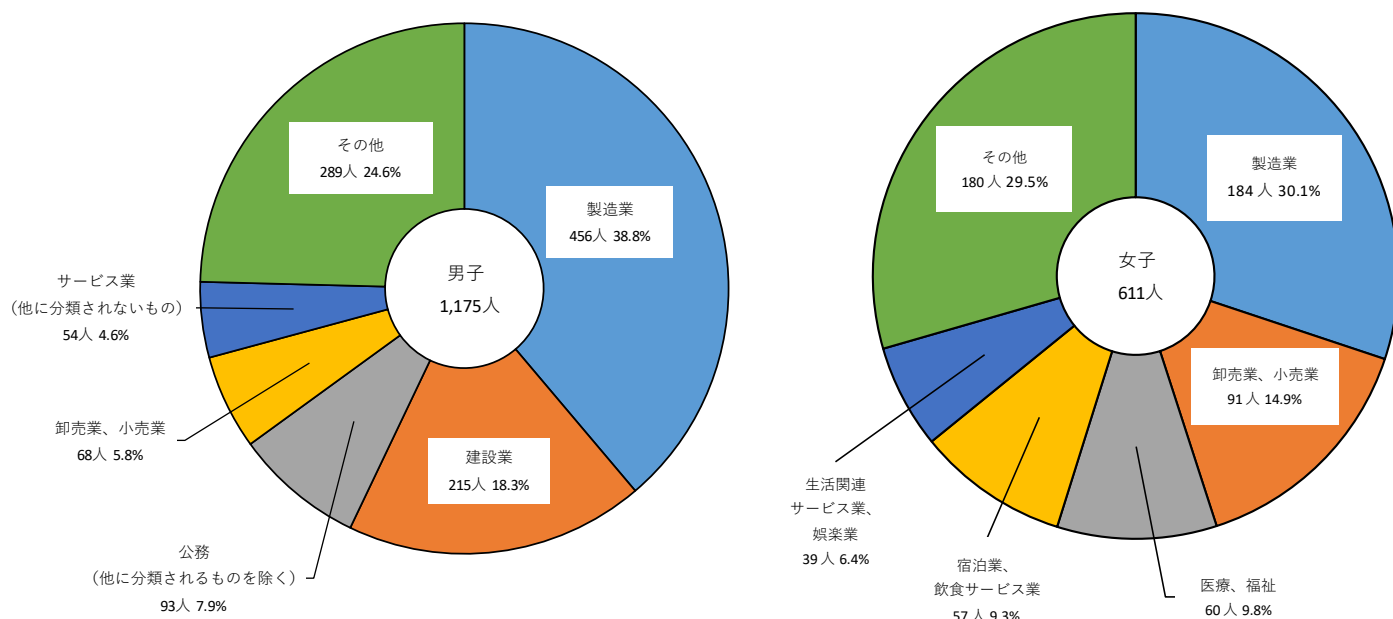
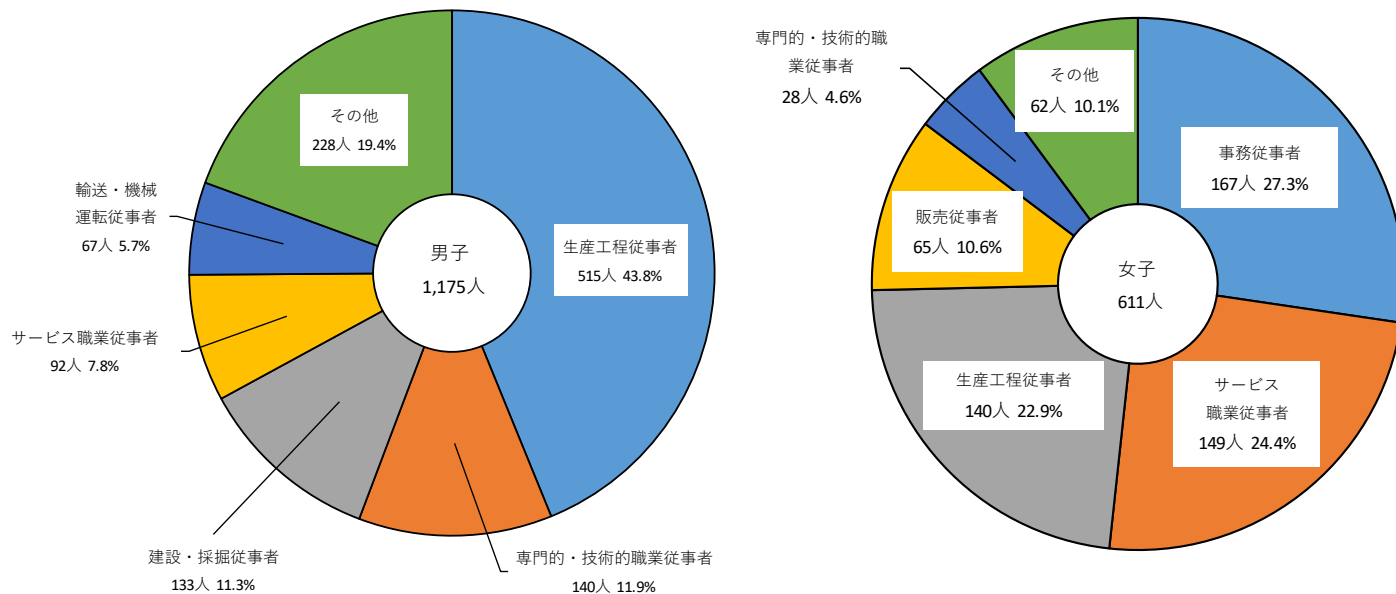
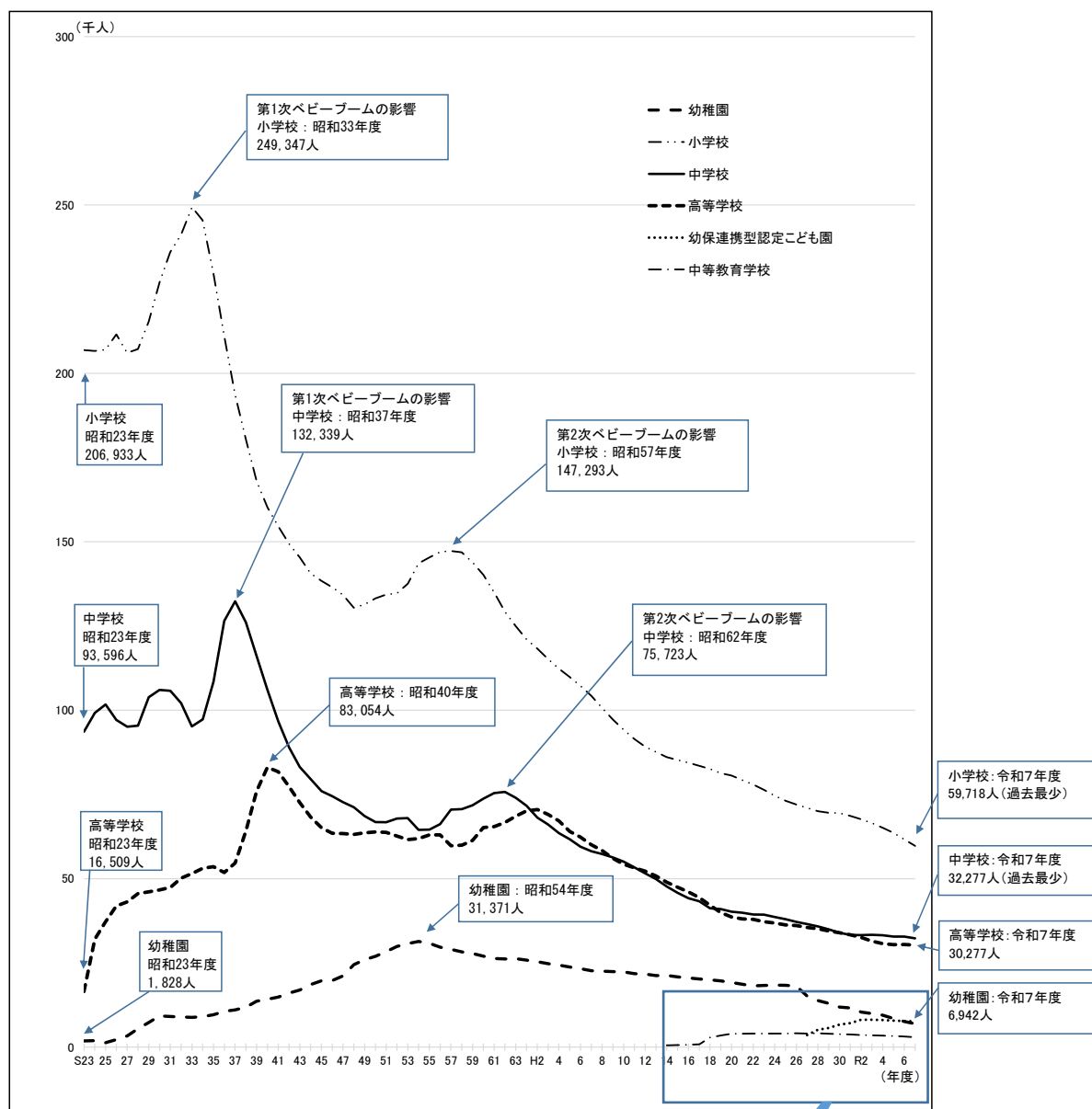

※第1次ベビーブームは昭和22年から昭和24年まで、第2次ベビーブームは昭和46年から昭和49年まで。  
 ※高等学校の生徒数のうち昭和31年度については、国立の値が含まれていない。

幼保連携型認定こども園と  
中等教育学校(拡大図)

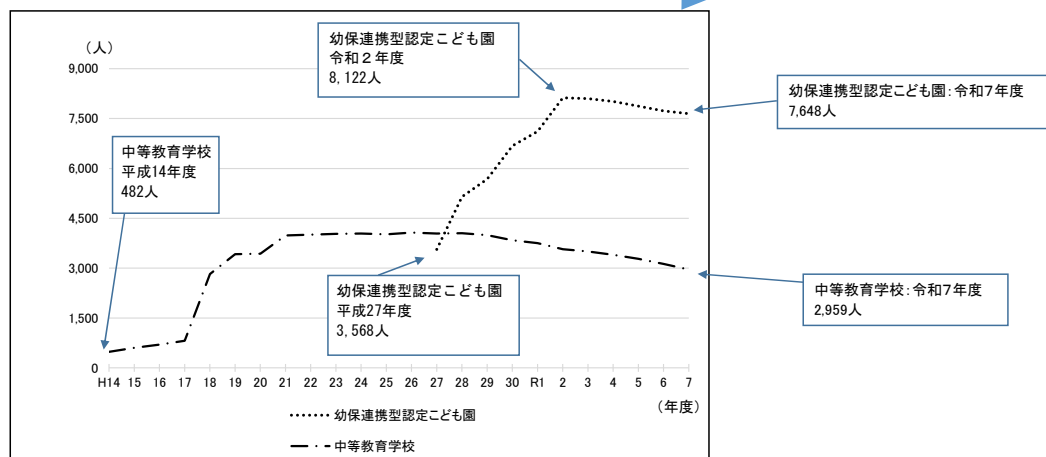

※幼保連携型認定こども園は、認定こども園法の改正により平成27年度に創設されている。  
 ※中等教育学校は、平成10年の学校教育法の改正により創設され、本県では平成14年度から設置されている。